LA STAMPA

...FACCIAMO SPORT DALLA MATTINA ALLA SERA.
RAI RADIOTELEVISIONE ITALIANA
Di tutto, di più.

ANNO 130. N. 150 (**) SPED. IN A. P. COMMA 26 ART. 2 LEGGE 549/95 TORINO — DOMENICA 2 GIUGNO 1996 — L. 1500 (*)/L. 2500 (**) AL SABATO CON SPECCHIO

REDAZIONE, AMMINISTRAZIONE, TIPOGRAFIA: 10126 TORINO, VIA MARENCO 32, CENTRALINO 011/65681, TELEX 221.121, FAX 011/655306. REDAZIONE DI ROMA: VIA BARBERINI 50, TEL. 06/472901, FAX 06/[illegible]. REDAZIONE DI MILANO: PIAZZA CAVOUR 2, TEL. 02/780571, FAX 02/29100448. ABBONAMENTI: 10121 TORINO, VIA ROMA 80, TEL. 011/6568 334/335; 011/535634, FAX 011/5627958. TARIFFE PER L'ITALIA 6 NUMERI (C.C. POSTALE 7104) CONSEGNA DECENTRATA ALLA POSTA ANNO L. 308.000. TARIFFE PER L'ESTERO L. 677.000. COPIE ARRETRATE L. 3.000. USA: LA STAMPA (USPS 684-930) PUBLISHED AND PRINTED DAILY IN TURIN ITALY. $ USA 600 YEARLY. SECOND CLASS POSTAGE PAID AT L.I.C. NEW YORK AND ADDRESS MAILING OFFICES. SEND ADDRESS CHANGES TO LA STAMPA C/O SPEEDIMPEX USA INCORPORATION - 3502 48TH AVENUE - L.I.C. NY 11101 - 2421

(*) PREZZI «TANDEM»: L. 1.500, CON «IL MATTINO DELL'ALTO ADIGE» L. 1.700, E A RICHIESTA ANCHE «IL CORRIERE» L. 1.500, E A RICHIESTA ANCHE «LE NOTIZIE». PREZZI DI VENDITA ALL'ESTERO: ALBANIA Lek. 200; AUSTRALIA $ A. 4,00; ARGENTINA Pesos 4; AUSTRIA SC. 26; BELGIO FB. 75; BRASILE Crs 3,50; BULGARIA Leva 230; CANADA $ C. 3; CIPRO Mils. 800; CROAZIA K. 9,5; DANIMARCA KR. 15; EGITTO E.P. 8; FINLANDIA FMK 10; FRANCIA FR. 12; GERMANIA D.M. 3,50; GRECIA DR. 450; INGHILTERRA P. 1.30; LUSSEMBURGO FL. 75; MALTA Cents 50; MESSICO N$ 10; NORVEGIA KR. 15; OLANDA FL. 4; PORTOGALLO Esc. 350; MADEIRA Esc. 370; SLOVENIA TAL 200; SPAGNA Pts 250; CANARIE Pts. 300; SUD AFRICA RD. 8,85; SVEZIA SKR. 15; SVIZZERA FRS. 2,80; TICINO FRS. 2,50; UNGHERIA FRN. 215; USA $ 2,50
(**) AL SABATO L. 2.500 CON SPECCHIO, ABBINAMENTO FACOLTATIVO IN PIEMONTE, LIGURIA E VALLE D'AOSTA

CONCESSIONARIA ESCLUSIVA PUBBLICITA': PUBLIKOMPASS S.p.A.: 20123 MILANO, VIA CARDUCCI 29, TEL. 02/864701, FAX 02/86470490. 10126 TORINO, CORSO MASSIMO D'AZEGLIO 60, TEL. 011/65211, FAX 011/6521500. TARIFFE: MODULO MM 45X30: FERIALI, POSIZIONE O DATA DI RIGORE TARIFFA IN PARENTESI, OCCASIONALI L. 1.280.000 (1.536.000), SABATO L. 1.530.000; COMMERCIALI L. 1.150.000 (1.380.000), SABATO L. 1.400.000; RICERCHE DI PERSONALE, E VENERDI' L. 1.050.000 (1.260.000), VENERDI' + SABATO L. [illegible]; VENERDI' + DOMENICA L. 1.350.000; FINANZIARI LEGALI L. 1.100.000 (1.320.000), SABATO L. 1.400.000; NECROLOGI L. 15.500 LA PAROLA (FINANZIA 12.300); ANNIVERSARI E RINGRAZIAMENTI L. 14.500; ECHI DI CRONACA L. 32.000 LA LINEA; ECONOMICI VEDI RUBRICHE. PIU' IVA
IL GIORNALE SI RISERVA DI RIFIUTARE QUALSIASI INSERZIONE

CINQUANT'ANNI DI DIFFICILE DEMOCRAZIA

LA NOSTRA REPUBBLICA

LA Repubblica democratica è durata sinora cinquant'anni. Anche l'Italia liberale sotto la monarchia dei Savoia era durata, dal 1870 al 1922, più o meno mezzo secolo. Tra l'una e l'altra, la parentesi del fascismo, nato in anni tempestosi dopo la prima guerra mondiale, morto tragicamente dopo la seconda. La Repubblica, sorta democraticamente attraverso il referendum istituzionale del 2 giugno 1946, segnò una netta rottura col passato. L'Italia aveva avuto, nella sua storia di Paese diviso in tanti piccoli Stati, tradizioni sia monarchiche sia repubblicane. Il Risorgimento era stato guidato e compiuto dalla monarchia, ma la memoria dei movimenti repubblicani che la avevano, seppur senza successo, contrastata, non si era mai spenta del tutto. Che dopo la sconfitta dell'esercito regio nella seconda guerra mondiale voluta da Mussolini, cui il re si era sottomesso, si risvegliassero gli antichi spiriti repubblicani era inevitabile. Da parte dei fautori della Repubblica, inoltre, si era sempre sostenuto che solo la forma repubblicana dello Stato avrebbe consentito l'attuazione di una democrazia integrale, in altre parole che la democrazia, come ha scritto Alessandro Galante Garrone sulla *Stampa* di ieri, è repubblicana o non è.

Lo scarto di due milioni fra i voti repubblicani e quelli monarchici non fu così grande come i fautori della Repubblica avevano sperato. I monarchici chiesero l'invalidità del referendum, sostenendo che nel computo globale si sarebbero dovuti calcolare non solo i voti validi ma anche le schede bianche e nulle. Allargando il numero dei voti da computare, e quindi spostando il quorum, speravano che il risultato a loro sfavorevole potesse essere rovesciato. Io allora insegnavo all'Università di Padova, il cui costituzionalista, amico mio carissimo, del resto, era il più acceso e agguerrito sostenitore della ricomputazione. Quindi ricordo bene quanto sia stato aspro e lacerante il conflitto tra il re Umberto II e il presidente del Consiglio Alcide De Gasperi. La controversia si protrasse per dieci giorni di interminabili discussioni e di puntigliose e minacciose dichiarazioni da una parte e dall'altra. Si chiuse con l'assunzione da parte di De Gasperi, non dei «poteri», parola troppo forte per essere gradita all'altra parte, ma delle «funzioni» di capo dello Stato il 12 giugno, e la partenza del re per Lisbona, il 13.

La Repubblica nacque non solo gracile, ma anche schierata per quel che riguarda la diseguale distribuzione dei voti sia nel territorio, sia rispetto ai diversi orientamenti politici. Fu, al suo nascere, nordista e di sinistra. Tra il Nord e il Sud le percentuali dei voti in favore dell'una e dell'altra parte risultarono quasi esattamente invertite: al Nord più del 60 per cento furono i voti repubblicani, al Sud quelli monarchici. Quanto alla ripartizione fra i diversi schieramenti politici, i voti dei partiti di sinistra, certamente repubblicani, ammontarono a circa 10 milioni, quelli dei partiti monarchici o agnostici superarono di poco i 4 milioni. Sospendo il giudizio su quali siano state le conseguenze di questi contrasti sul processo di sviluppo delle istituzioni repubblicane. Ma non si può fare a meno di rilevare il paradosso di una Repubblica voluta dai partiti di sinistra, in cui sino a questi ultimi giorni nessuna coalizione di sinistra aveva governato il Paese.

La Repubblica, pur nata non solo gracile ma disegualmente distribuita e schierata, è diventata a poco a poco, senza scosse, pacificamente, la Repubblica di tutti, nonostante la presenza per qualche tempo di un piccolo partito monarchico. In uno dei miei primi articoli di quegli anni avevo scritto che se la convinzione della superiorità dell'ideale repubblicano non si fosse radica-

Norberto Bobbio

CONTINUA A PAG. 6 PRIMA COLONNA

2 GIUGNO 1996

Scalfaro: «Oggi l'Italia è più unita»
I Savoia: «E ora lasciateci tornare»

I SERVIZI A PAGINA 2

Bossi, oggi a Pontida, sfida Cacciari sul Nord-Est: «Attento traditore»

«Né stangate, né condoni»

Visco: non rincarano benzina e sigarette

Il ministro Vincenzo Visco

ROMA. Mai più condoni fiscali nel futuro dei contribuenti, né forme di concordato di massa. E in particolare «non ci saranno rincari di sigarette e benzina»: più che sull'aumento delle entrate si punterà sui tagli alla spesa pubblica. Lo assicura il ministro delle Finanze, Vincenzo Visco, che ieri ha illustrato il suo programma. Anche Visco, come il suo predecessore Fantozzi, punta sugli studi di settore per allargare la base imponibile, e per avviare un rapporto nuovo e di dialogo tra fisco e contribuenti.

Intanto, nel giorno dei 50 anni della Repubblica, il segretario della Lega Umberto Bossi convoca il suo «governo-sole» a Pontida e attacca il sindaco di Venezia Massimo Cacciari che ha lanciato la proposta di creare un «Ulivo del Nord» per contrastare il Carroccio lanciato sulla strada della secessione. «Il Nord non dimentica i suoi traditori e il progetto di Cacciari è quello di fare un partito del Nord-Est per spaccare la Lega».

SERVIZI ALLE PAGINE 2 e 3

INTERVISTA CON AMATO

«La sinistra impari da Fazio»

ROMA. Giuliano Amato (foto) plaude a Fazio, «per la sua scelta di autonomia sui tassi». E ammonisce la Sinistra: al governo non potrà più difendere solo chi è già garantito.

Giannini A PAG. 3

DOMANI CON LA STAMPA

Ici, guida al versamento

Domani, lunedì, con La Stampa l'inserto «Tuttosoldi»: sarà dedicato all'Ici. Entro fine mese i possessori di immobili devono pagare l'imposta comunale. Su «Tuttosoldi» le novità sulle aliquote e le detrazioni.

L'OMAGGIO DELLA GENTE

LA CAMERA ARDENTE DI LAMA

ROMA

COMPOSTO nella bara, Luciano Lama porta la sua fascia tricolore di sindaco della cittadina di Amelia. Nella mano destra, bianca come di gesso, gli hanno messo la pipa. La bella faccia da popolano sembra rasciugata, impiccolita. Tra grandi corone di fiori, fasci di rose purpuree, bandiere rosse e tricolori, musiche da requiem soffocate che paiono arrivare da molto lontano e tappeti rossi, nel salone della sede nazionale della Cgil vegliano il feretro gli amici e i compagni, i vigili del fuoco, i commessi del Senato con i guanti neri, i vigili urbani, i lavoratori, i carabinieri in alta uniforme col pennacchio, i netturbini in divisa. C'è un gran silenzio. Niente di spettacolare né di scomposto o affannoso.

Nella luce bellissima del primo sabato di giugno, a salutare Lama arrivano insieme i politici (Scalfaro, Prodi, Nilde Jotti) e la gente affettuosa, intimidita, che chiede educatamente: «Si può andare? E' permesso avvicinarsi?», che parlando di lui ripete soprattutto «una persona onesta». Niente folle smaniose né file interminabili: da dieci anni Lama non era più segretario generale del maggiore sindacato italiano, il tempo segnato dalla sua presenza era finito con la mutazione della politica e delle politiche del lavoro. Ma l'unanimità del compianto non è forse soltanto occasionale né dovuta al fatto che dei morti si dice sempre bene, che la morte ricompone conflitti o dissensi: magari è il rimpianto per figure simili alla sua, dotate di grandezza, portatrici di Storia, simboli nazionali che l'Italia, adesso, pare non produrre più.

Lietta Tornabuoni

CONTINUA A PAG. 7 PRIMA COLONNA

La teste: «Non si tratta così una signora». Parla l'ex ministro: «Ora è chiaro, non ha prove»

La Ariosto, offesa, sviene in tribunale

«Mia sorella legata a Previti». La difesa: «Solo falsità»

MILANO. «Vergogna, vergogna. Non si trattano così le signore» urla Stefania Ariosto, la superteste del caso Squillante dopo la quinta udienza. Poi esce a sorpresa in corridoio e sviene, afflosciandosi tra le braccia di una giornalista del Tg5, con i curiosi attorno, la scorta spiazzata e i carabinieri che non sanno cosa fare. E' stato un match drammatico tra la teste «Omega» e la difesa, in particolare con il difensore di Previti, Ignazio La Russa, che ha voluto sapere della sorella di «Omega». La Russa ha chiesto se è stata Carla Ariosto a prendere i biglietti aerei per i giudici romani che andarono negli Usa con Craxi e ha fatto domande anche sui rapporti tra la medesima e Previti. Alla fine, il pm Davigo ha commentato: «Non ho mai visto trattare in questo modo una teste». Dal canto suo l'ex ministro si dice tranquillo: «Ora è chiaro, la Ariosto dice solo falsità».

Poletti e Zeni A PAGINA 5

Avviso di garanzia a Zhirinovskij

Inchiesta sul riciclaggio, coinvolti anche Gelli e il vescovo di Barcellona

di Mariella Cirillo A PAGINA 13

Washington, marcia dei bambini

Protesta contro i tagli all'assistenza Clinton plaude: repubblicani cattivi

di Paolo Passarini A PAGINA 9

Azzurri vittoriosi a Budapest: 2-0

Casiraghi segna e propizia un autogol Giro d'Italia, Tonkov sempre in rosa

di Beccantini, Vergnano e Ranieri NELLO SPORT

IL MATCH DI BUCAREST

Nastase, volée da sindaco

BUCAREST. Da campione a sindaco di Bucarest: Ilie Nastase, 50 anni, ex numero uno del tennis mondiale, è favorito per il voto di oggi.

Gramellini A PAG.12

L'esplosione, avvenuta alle 23 e 45, ha sorpreso alcuni escursionisti

Eruzione a Stromboli, turisti feriti

Fiamme e terremoto, poi una lunga notte di paura

STROMBOLI. Intorno a mezzanotte l'esplosione. Un boato fortissimo e una serie di scoppi ravvicinati. Poi la terra ha tremato. Stromboli si è risvegliato con la violenza del vulcano che, da sempre in attività di «sottofondo», ogni tanto ribolle con maggior violenza. Ieri notte non c'erano notizie certe di gravi danni alle persone.

Si parlava, soltanto, di qualche ferito, tra i quali un turista svizzero, e di un disperso. A tarda notte, poco dopo l'esplosione, squadre di vigili del fuoco, dei carabinieri e di soccorritori, hanno dato la scalata al vulcano (l'ascesa fino al punto dell'esplosione richiede più di due ore di cammino), alla ricerca di eventuali comitive di turisti, mentre da Messina arrivavano gli elicotteri della Protezione civile.

«Abbiamo udito un boato tremendo, molto più forte di quelli che accompagnano le consuete esplosioni - racconta il portiere del Park Hotel, il più grande di Stromboli -. Poi lapilli, e pietre che rotolavano. Le strade che salgono verso il vulcano, però, sono percorribili».

Nella notte circolavano voci incontrollate che parlavano di una ventina di morti, ma i testimoni di Stromboli smentiscono: «E' sciacallaggio. Noi abbiamo visto soltanto qualche ferito: escoriazioni, nulla di più». In paese è stato subito aperto un ambulatorio medico, pronto a intervenire per ogni emergenza. Da Messina, nella notte, è intanto giunto un aliscafo con un'attrezzatura mobile per il pronto soccorso.

L'ultima guida del vulcano sarebbe scesa in paese verso le 23,30 (poco prima dell'esplosione, dunque). Si chiama Antonio Zerilli e ha riportato indietro, in tutta fretta, il suo gruppo di turisti, dopo aver notato delle anomalie nelle esplosioni.

Il vulcano ha cinque bocche, normalmente di queste tre sono costantemente in attività; di queste, però, due presentavano strane esplosioni, diverse dal solito, ovvero sono state notate delle cunette nei piccoli crateri che ci sono sul bordo del grande cratere.

La guida non ha saputo dire se sulla terrazza craterica fosse rimasta altra gente. Da quanto si è appreso ieri notte, dai vigili del fuoco di Catania, le esplosioni avrebbero provocato incendi nei boschetti di macchia mediterranea che circondano il vulcano. Gli abitanti di Stromboli (400 persone) hanno trascorso una notte di paura.

Fabio Albanese

9 771122 176003 60602

ANNA MARIA ORTESE

«Il mio libro per un puma»

«Alonso e i visionari» è nato così». Un articolo della grande scrittice sul suo romanzo, favola amara dedicata a un puma.

A PAG. 17

Tortona, il dramma nella ricca famiglia di un industriale: la ragazza (25 anni) rifiutava di nutrirsi

Padre spara alla figlia anoressica e si ammazza

I parenti: «Disperato, l'ha uccisa perché le voleva troppo bene»

TORTONA. Ha sparato alla figlia anoressica e si è tolto la vita. Il dramma è avvenuto a Tortona, nella ricca famiglia di un industriale. La ragazza, Roberta Lugano, 25 anni, rifiutava di nutrirsi da tempo. In casa, ogni giorno, erano liti e scenate. Un groviglio di sentimenti che è esploso alle nove e mezzo di ieri mattina nell'antico palazzo dei Lugano, dove vivono anche gli altri tre figli. Il padre Franco, 55 anni, un uomo di successo che aveva tirato su da niente un'azienda di commercio all'ingrosso, ha avuto l'ennesima discussione con Roberta in sala da pranzo. Lui in accappatoio, lei in pigiama. Poi i cinque colpi di pistola calibro 38 che hanno fulminato la ragazza mentre la madre e una sorella tentavano di fermare la mano assassina. Subito dopo l'industriale si è sparato nel suo studio.

Daniele e Favro A PAGINA 11

E Violante oggi incontrerà una delegazione del Fronte della Gioventù

Scalfaro tenta la pace del 2 giugno

Discorso a Camere riunite

ROMA. Non sarà solo un rito quello che Oscar Luigi Scalfaro officia oggi a Montecitorio, a camere riunite. Benché l'occasione - una «prima» assoluta, il 50° anniversario del 2 giugno - sia di quelle che si prestano a tali celebrazioni, una singolare congiunzione politica fa sì che questa ricorrenza cada in un momento tutto particolare, in quella che alcuni definiscono la fase di transizione dalla prima alla seconda Repubblica. E questo, ancor più del fatto che sono passati cinquant'anni da quel due giugno del 1946, attribuisce alla cerimonia una valenza «eccezionale». E sono tanti i segni che confermano la straordinarietà dell'evento. L'assenza della Lega, innanzitutto, che stamane sarà presente solo con una sua «delegazione» composta dai capigruppo di Camera e Senato Speroni e Comino. Perché il Carroccio ha scelto non a caso questa data per celebrare, a Pontida, il giuramento del «governo della Padania». Bossi, simbolicamente contrapposto a Scalfaro, terrà a battesimo il «suo» esecutivo. Il gran capo dei lùmbard sfrutterà questa occasione per tornare a sottolineare che «il cambiamento non passa per il Parlamento di Roma, ma attraverso quello della Padania» e per rilanciare la proposta di un referendum di indirizzo perché la «gente» del Nord possa scegliere tra «federalismo» e «separazione».

A sinistra: Romano Prodi
A ds. Scalfaro e Andreatta a Bari

Ma il Carroccio sarà polemicamente presente solo con una delegazione ristretta

Stando così le cose, è inevitabile che il presidente della Repubblica nel suo discorso tocchi il tema dell'unità d'Italia. Anche perché dal Polo, proprio in questi giorni, un rimprovero è stato mosso a Scalfaro: quello di non aver posto un altolà alla Lega. Se ne è fatto interprete anche ieri il deputato di An Giovanni Alemanno che ha accusato il Capo dello Stato di non avere fatto «nulla» per «fermare il sentimento secessionista di Bossi». E sì, per paradossale che possa sembrare, proprio il grande assente della giornata di oggi, il leader leghista, sarà inevitabilmente uno dei «protagonisti» della cerimonia che si svolgerà alla Camera. Ieri Scalfaro ha detto che in Italia ora c'è «maggiore stabilità», ma ciò non significa che il Presidente non metterà in guardia dal pericolo degli individualismi e dei regionalismi, ponendo l'accento sulla «solidarietà».

Certo, Scalfaro dovrà fare sfoggio di tutta la sua sapienza oratoria per porre un freno alla deriva leghista, senza nel contempo esacerbare gli animi. Del resto, questa è una preoccupazione che coinvolge quasi tutto il mondo politico, almeno quello che fa riferimento all'Ulivo, in special modo dopo l'inizio della cosiddetta rivolta del Nord-Est. Va quindi interpretato secondo questa chiave di lettura l'atteggiamento dei due presidenti delle Camere. Mancino ieri ha sottolineato che occorre a tutti i costi evitare l'«emarginazione» della Lega dal processo delle riforme istituzionali. E Violante, che nel suo discorso di insediamento non aveva escluso l'uso della forza contro i secessionisti, sempre nel tentativo di trovare una mediazione con il Carroccio, l'altro giorno ha offerto a Pagliarini la presidenza della commissione Affari regionali. Intanto, in direzione della «pacificazione», va segnalato l'incontro di oggi fra Violante e una delegazione del Fronte della Gioventù.

Ma i segni dell'eccezionalità dell'avvenimento di oggi sono anche altri, non meno importanti. Il due giugno del '46 gli italiani votarono pure per l'Assemblea costituente, quell'assemblea che adesso il Polo reclama. Certo, il centro destra non pone ultimatum (anche volendo non potrebbe farlo), ma sempre più pressanti sono le richieste - che non provengono solo dal Polo - di cambiamento della Costituzione. Pure sulle riforme istituzionali, Scalfaro dovrà dare una risposta. E non è un segno che rompe la ritualità della cerimonia in cui si celebra il ritorno alla normalità dopo il ventennio fascista, il fatto che in questo Parlamento, oggi, vi sia una rappresentanza così nutrita di Alleanza nazionale? Ancora: non è una singolare coincidenza che proprio adesso si moltiplichino le voci favorevoli ad un rientro in Italia dei Savoia? Segnali simbolici, per la festa di una Repubblica, che non è più la prima, ma non è ancora la seconda. [m. t. m.]

«L'Italia è più stabile»

Il Capo dello Stato ai diplomatici «Un grazie alla Agnelli e a Dini»

ROMA. Simbolo dell'unità può essere anche un aereo che, in poche ore, cuce i due lembi estremi del Paese. Alla vigilia della celebrazione del cinquantenario della Repubblica Oscar Luigi Scalfaro suggella con un viaggio dalla forte valenza rappresentativa questo richiamo alla coesione dell'Italia: in mattinata vola a Redipuglia per rendere omaggio a chi ha perduto la vita in guerra e, nel pomeriggio, scende a Bari per deporre una corona al sacrario dei caduti d'Oltremare. Tra i due appuntamenti, un incontro che, con la sontuosità del rito, dà vigore ai concetti di pace, solidarietà e stabilità: le colonne portanti per un Paese che guarda all'unione dell'Europa, ma che, dall'Europa, è anche osservato in questi momenti di transizione politica. Il Presidente incontra al Quirinale i rappresentanti del corpo diplomatico e delle organizzazioni internazionali. E per loro disegna un'Italia che non ha perduto i caratteri impressi nel suo dna e che, oggi, rinnova con i capi di Stato, di governo e gli stessi popoli il proprio impegno per la pace, la solidarietà verso tutti coloro che credono in questi valori».

Sono parole che accreditano un Paese su cui il mondo può contare, ma che non hanno solo eco e dimensione internazionale. Dietro questi concetti, infatti, si cela quel richiamo al valore della solidarietà che farà da filo conduttore al discorso con cui, oggi, a Montecitorio, il Capo dello Stato si rivolgerà alle Camere. Necessità di ricostruire il tessuto sociale, rifiuto dell'egoismo di cui si nutrono certe smanie separatiste: ecco gli altri nodi che l'Italia ancora deve sciogliere e che Scalfaro proporrà ai neo eletti del nostro Parlamento.

Anche in questa mattina il Presidente è costretto a guardare a ciò che accade in casa. Al battesimo dei secondi cinquant'anni di Repubblica non tutti gli auspici sono fausti: tra poche ore, a Montecitorio, troverà a ricordarglielo i vuoti nei banchi della Lega che ha deciso di disertare l'aula. Accade, così, che alle promesse rivolte ai diplomatici si sovrapponga, allora, nella sua mente, quel discorso in cui confidò, tra rabbia e accoratezza, la decisione di rivolgere un appello alle Camere riunite: 19 maggio, in Friuli, il giorno del grido «guai a chi vuole dividere l'Italia».

Meglio riaprire l'obiettivo sull'Europa: soffermarsi sul terrorismo che trasforma «in alleato chiunque non è disposto a lottarvi contro», valutare l'incerto cammino della pace in Medio Oriente. A nome dell'Italia, Scalfaro offre la promessa d'un lavoro costante: «Inizia il nostro nuovo cinquantennio. Lo stesso impegno ci muove: l'affermazione e la difesa dei diritti inviolabili dell'uomo». Ad avallo della rassicurazione un cenno orgoglioso ad uno Stato che ha onorato i propri impegni durante la presidenza dell'Ue nonostante fosse premuto, al proprio interno, da assillanti nodi politici: «Ne va lode al governo e in particolare al ministro degli Esteri Susanna Agnelli. E ne va lode e gratitudine al presidente Dini che ha curato con fermezza e determinazione i complessi lavori». [re. ri.]

PANE AL PANE

Il mio voto per un dipinto

VE l'immaginate Umberto Bossi che promette di votare la fiducia al governo Prodi, di concedergli tregua e sostegno nell'approvazione della Finanziaria in cambio di un dipinto? La Lega che prende a modello i «cugini» baschi per librare l'autonomia lombarda sulle ali fantasiose della creazione artistica?

E' di questi giorni la richiesta, avanzata dai Paesi Baschi al governo di Madrid, di ottenere in prestito «Guernica» per inaugurare in modo sfavillante il Museo Guggenheim di Bilbao. Quello che forse è il quadro più famoso del Novecento fu realizzato da Picasso per commemorare e denunciare il bombardamento dei Condor tedeschi che il 26 aprile 1937 rasero al suolo Guernica. Una cittadina con al centro una piazza con al centro una quercia secolare ai cui piedi si officiavano le tradizioni e le libertà delle riottose popolazioni del Nord. Era un pacifico giorno di mercato, e se la guerra civile spagnola rappresentava la prova generale della seconda guerra europea, la distruzione di Guernica anticipava i massacri di popolazioni inermi che si sarebbero ripetuti con inaudita estensione e intensità. Dal groviglio pittorico di uomini, tori e cavalli, dalle biacche di sudari e fantasmi esposti alla luce livida di un sole malato, si levava la raggelante potenza di un grido contro la ferocia di tutte le guerre.

L'artista aveva sottolineato e moltiplicato il colore simbolico del dipinto disponendo che potesse entrare in Spagna soltanto dopo la morte di Franco e il ritorno della democrazia. Più volte i baschi ne avevano rivendicato idealmente la proprietà, ma sempre si erano scontrati con motivi di opportunità politica, di orgoglio municipalistico, di fisica salvaguardia. Con la volontà stessa dell'artista che sognava per il suo capolavoro l'ospitalità di Madrid. Le autorità spagnole anche ora si oppongono: temono che il trasloco possa diventare definitivo, che dia l'impressione di una resa. Anche se le pressioni sotterranee sul governo di Aznar sono forti. Si lascia intendere che il necessario appoggio dei parlamentari baschi (insieme a quello dei catalani) sarebbe più convinto, che il gesto apparirebbe una significativa apertura verso una regione percorsa dai fuochi del separatismo e del terrorismo.

Mettiamoci pure lo speciale carico simbolico che viaggia sullo smisurato dipinto, l'aspra tensione civile che lo pervade e ne fa un unicum per il nostro tempo. Mettiamoci pure che Bossi, qui di necessità incolpevole, potrebbe difficilmente individuare un emblema pittorico di identità lombarda incamerato da Roma «ladrona». Ma da noi verrebbe in mente a nessuno, partito o comunità civile, riconoscersi appassionatamente in un'opera dell'arte o dell'ingegno. Sono passati i tempi del Rinascimento in fiore, quando la gente si inorgogliva di un artista e accompagnava in processione la sua opera per le vie. La Maestà di Duccio.

La fievole attenzione di autorità e cittadini per i monumenti artistici sembra accendersi soltanto per ragioni di bottega, per spennare incredulamente turisti balordi e molesti. L'interesse più vivo per quadri, statue, architetture in tempi recenti lo ha espresso perversamente la mafia, attentando con l'esplosivo allo scrigno degli Uffizi, alla nobilità arcaica del Velabro. Non lo Stato che destina cifre irrisorie alla protezione e all'incremento dei Beni Culturali, non i privati: capaci di accalcarsi per mediocri mostre di passaggio, di fiondarsi all'estero dove si espongono, insieme a valori indiscussi, vanità e snobismo, trascurano le testimonianze straordinarie che si impolverano e si corrompono sulle porte di casa.

Per questo, facendo la tara ai pretesti, agli sfruttamenti indebiti, alle contrapposte ragioni, è bello che in Spagna ci si accalori per «Guernica», che un dipinto, quel dipinto, diventi segno di contraddizione e civile competizione. Evocando lo spirito folletto e antagonistico di Picasso, la sua complice ironia.

Lorenzo Mondo

IL CASO

LA RABBIA DEL SENATUR

Bossi: attento Cacciari i traditori finiscono male

VENEZIA

CHI è Cacciari? Io non conosco nessun Cacciari. E non mi interessa ciò che fa. Ma stia bene attento a ciò che fa, perché il Nord non dimentica i suoi traditori e il progetto di Cacciari è quello di fare un partito del Nord-Est per spaccare la Lega». Umberto Bossi non perde tempo e contrattacca il sindaco di Venezia il giorno stesso in cui quest'ultimo lancia sul *Gazzettino* la proposta di un «Ulivo del Nord» con l'obiettivo di contrastare il Carroccio, avviato sulla strada della secessione.

Parole durissime, quelle scandite ieri dal leader della Lega in apertura di comizio a Dolo, sulla riviera del Brenta (nel Veneziano) per la campagna elettorale amministrativa, a poche ore dal giuramento del «governo Sole» di Giancarlo Pagliarini, previsto per oggi in quel di Pontida. «Vi porto la bella novella - ha scherzato ieri Bossi rivolto alla platea - Cacciari vuol fare un partito per spaccare la Lega. Ma io lo conosco: due anni fa andò a Napoli a dire che quelli del Nord erano dei poveracci che volevano solo difendere il loro tornaconto. Poi, improvvisamente ha cambiato idea diventando un'altra cosa. Ma, io capii subito - ha rincarato il senatur - che nell'ultima battaglia tra Padania e Roma ladrona avrebbero cercato di rompere il fronte padano nel Nord-Est e nel Nord-Ovest e così nacquero le tre leghe: quella del Nord-Est, quella del Nord-Ovest e quella di Centro: Roma ha tentato il solito giochino: divido et impera, come duemila anni fa».

E Cacciari? «E' l'espressione del progetto di Roma per mantenere la Padania sotto il suo tallone», lo liquida Bossi: «Lo dissi subito, vedendo il movimento dei sindaci del Nord-Est, che sarebbe servito a rompere questa regione, e dissi anche che avrebbero creato un partito». Ora il primo cittadino di Venezia «è uscito allo scoperto. Ma attento, perché i traditori vengono annientati: chi tradisce infatti non è amato da nessuno». E il senatur ha spiegato alla platea che lo ascoltava come «oggi sono in atto due operazioni, una da parte del pds e una da An, i fascisti: entrambe non vogliono che cambi il sistema e cioè che il Nord lavori per Roma». Così, «tutta questa operazione di Cacciari viene fatta sotto la regia del pds. Attorno ad esso e all'Ulivo si stanno riunendo gli antichi poteri. Il pds viene usato per fare la resistenza finale del sistema centralista di Roma». Ma, ha concluso Bossi, «tra poco ci sarà la battaglia finale, gli eserciti sono schierati».

Il leader della Lega Nord Umberto Bossi

«E' l'uomo di Roma per tenere la Padania sotto il suo tallone Pds e An sono all'opera per spaccare la Lega e bloccare il nuovo»

Bossi contro tutti, insomma, prefetti compresi. «Se fossi un presidente di provincia - ha precisato - manderei subito la disdetta a chi rappresenta lo Stato in modo così palesemente decisionista, a queste grandi figure poco democratiche. La Francia ha sostituito i prefetti con i magistrati perché erano figure imbarazzanti».

Oggi, il giorno della grande sfida. Oggi, sempre da Pontida, dovrà partire il primo documento pubblico del Cln della Padania. Oggi, soprattutto, si potranno capire per davvero le dimensioni della sfida che Umberto Bossi si accinge a lanciare al governo dell'Ulivo e alla Costituzione della Repubblica: si va verso la secessione o i ponti, al di là dei proclami, sono ancora agibili. La scenografia dovrebbe esser degna delle grandi giornate della politica spettacolo. A Pontida affluiranno militanti del Carroccio da tutto il Nord.

Le novità? Innanzitutto la bandiera della «Liga Veneta» nuova formula. In riva alla Laguna, infatti, hanno deciso di innalzare il drappo con il Leone di San Marco che impugna la spada al posto del Vangelo, come accadeva quando la Serenissima era in guerra... Eppoi sarà in distribuzione la «carta dei lavoratori della Padania», curata dal Salp (sindacato autonomista dei lavoratori padani).

E c'è, infine, il volume «Secessione!» di Sabina Negri (sorella dell'ex leghista Luigi Negri, poi passato al Polo) che raccoglie commenti e programmi di leader e militanti di base sul tema.

E Bossi? Il leader, secondo il programma, dovrebbe chiudere alle 13 dopo la riunione del «Parlamento della Padania», riunito sotto un tendone per rivedere lo statuto e l'intervento di tutti i leader del Carroccio (compresa la Pivetti). Subito dopo, il giuramento solenne del governo del Nord. [r. i.]

«Lasciateci tornare in Italia»

Appello di Vittorio Emanuele «Ci sta a cuore l'unità del Paese»

ROMA. «Faccio appello a tutto il popolo italiano, capace di grandi gesta, perché venga abolita la ingiusta norma transitoria e si riaprano a me e mio figlio Emanuele Filiberto i confini preclusi della patria e ci vengano riconosciuti i diritti che tutti gli italiani hanno».

In occasione della festa della Repubblica la questione del rientro in Italia dei discendenti maschi dei Savoia, negato dalla norma transitoria, è stato riproposto ieri proprio dall'«erede al trono» dei Savoia Vittorio Emanuele, che ha inviato un videomessaggio da Ginevra ai 1500 simpatizzanti monarchici che affollavano il Palacongressi dell'Eur per una manifestazione che commemorava «l'altra metà degli italiani, quella che 50 anni fa perse il referendum».

La manifestazione è stata presenziata dalla principessa Maria di Savoia, acclamata dalla folla al grido «Avanti Savoia», accompagnato da uno sventolio di numerose bandiere sabaude.

«Oggi - ha detto ancora Vittorio Emanuele - voi ricordate il 50.mo anniversario del referendum istituzionale del 2 giugno '46; è da ricordare la nobile e degna scelta che il Re mio padre fece per il popolo italiano: preferì subire un sopruso piuttosto che rischiare spargimento di sangue. Malgrado questo gesto pacificatore e amor patrio, i costituenti decretarono ingiustamente l'esilio per tutti i discendenti maschi di casa Savoia, con una norma transitoria che è ancora in vigore dopo 50 anni!... Casa Savoia non ha subito nessun processo né condanna. Vogliamo tornare fra di voi, italiani fra italiani... ansiosi di contribuire allo sviluppo, alla concordia e all'unità dell'Italia che è tale solo perché i nostri avi la crearono unita e le dettero l'identità nazionale».

Vittorio Emanuele di Savoia

La manifestazione, cui hanno partecipato, oltre a numerosi uomini politici, anche alcuni rappresentanti dei profughi dell'Istria e della Dalmazia, ha avuto inizio con le note della marcia reale e l'inno di Mameli. Dopo il videomessaggio di Vittorio Emanuele è stata la volta di quello, sempre da Ginevra, del figlio Emanuele Filiberto. «Sto per compiere 24 anni - ha detto il principe di Venezia - non posso essere oggi fra voi perché lo Stato italiano ha decretato il mio esilio fin dalla nascita. Ma quali sono le mie colpe? E' un reato portare il nome millenario dei Savoia?... Mi appello, in particolare, ai giovani perché finisca l'ingiustizia e l'assurda persecuzione verso i Savoia vivi e morti...». [Agi]

I monarchici

Una medaglia ad Agnelli

ROMA. Giovanni Agnelli, Domenico Fisichella, Indro Montanelli ed Edgardo Sogno saranno premiati da Amedeo di Savoia per la fedeltà dimostrata verso la patria e la monarchia.

In occasione del 2 giugno, anniversario del referendum istituzionale tra repubblica e monarchia, l'Unione monarchica italiana ha infatti deciso di conferire 100 medaglie a quanti, recita il comunicato, «in questi anni hanno portato nel cuore il ricordo di Umberto II non dimenticando la sua figura di uomo e di re, la sua bontà, la sua correttezza, il suo amore alla patria e la sua sofferenza per l'iniquo esilio».

Tra le personalità della politica e della cultura alle quali l'Umi ha concesso l'ambito riconoscimento voluto nel '60 da Umberto II, figurano anche Marcello Veneziani, Gustavo Selva, Pierferdinando Casini, Vittorio Sgarbi e Federico Orlando. [r. i.]

LA STAMPA
Quotidiano fondato nel 1867
DIRETTORE RESPONSABILE
Carlo Rossella
VICEDIRETTORI
Luigi La Spina, Gad Lerner, Marcello Sorgi
REDATTORI CAPO CENTRALI
Vittorio Sabadin, Roberto Bellato
Franco Tropea, Dario Cresto-Dina
ART DIRECTOR
Angelo Rinaldi
EDITRICE LA STAMPA SPA
PRESIDENTE
Giovanni Agnelli
VICEPRESIDENTI
Vittorio Caissotti di Chiusano
Umberto Cuttica
AMMINISTRATORE DELEGATO
E DIRETTORE GENERALE
Paolo Paloschi
AMMINISTRATORI
Luca Cordero di Montezemolo
Giovanni Giovannini
Francesco Paolo Mattioli, Alberto Nicolello
STABILIMENTO TIPOGRAFICO
La Stampa, via Marenco 32, Torino
STAMPA IN FACSIMILE
[illegible]
CONCESSIONARIA PUBBLICITA'
Publikompass Spa
v. Carducci 29, Milano, tel. (02) 86470.1
c. M. d'Azeglio 60, Torino, tel. (011) 65.211
© 1996 Editrice La Stampa SpA
Reg. Trib. di Torino n. 613/1950
Certificato n. 3078 del 14/12/1995
La tiratura di Sabato 1 Giugno 1996 è stata di 454.587 copie

Il ministro annuncia una «rivoluzione fiscale» e dice addio ai condoni

Visco assicura: niente stangate

«Non aumenterò benzina e sigarette»

ROMA. Elenco delle promesse. Sarà «deluso chi si aspetta di fare titoli sui giornali su stangate e aumenti vari». In particolare «non ci saranno rincari di sigarette e benzina». Non sono in programma «né concordati né condoni». L'obiettivo «resta quello di mantenere la pressione fiscale invariata». Più che sull'aumento delle entrate si punterà sui tagli alla spesa pubblica. Tutto questo ha in mente Vincenzo Visco, da sedici giorni ministro delle Finanze. E questo si devono aspettare gli italiani, tormentati da un fisco spesso troppo feroce ma contemporaneamente troppo indulgente con le valanghe di evasori.

Comunque, secondo la relazione presentata venerdì dal governatore della Banca d'Italia, Antonio Fazio, la pressione fiscale in Italia è lievemente inferiore a quella media europea: 41,8% contro 42,3. E' però stata superiore nel biennio 1992-93. Ma forse pesa il forte aumento subito dal 1980 in poi: la crescita è di dieci punti percentuali. Inoltre pesano le ingiustizie.

Molto deve cambiare e cambierà, assicura adesso il ministro che tiene la prima conferenza stampa per anticipare le sue idee. «Siamo all'inizio di una rivoluzione fiscale», annuncia. I primi interventi, disposti con la manovrina di aggiustamento dei conti pubblici che «sarà fatta rapidamente», dovranno rappresentare un assaggio della complessa riorganizzazione della macchina tributaria, quanto mai necessaria. Visco non vuole che si parli di rivolta fiscale e puntualizza: «C'è forte disagio ma non disobbedienza fiscale. Basta vedere la quantità di tasse che pagano i contribuenti. Nelle prossime settimane, il nostro impegno riguarderà nuove semplificazioni e l'avvio del federalismo».

Ma prima di pensare alle grandi riforme strutturali, bisogna preoccuparsi del deficit pubblico, cresciuto nel 1996 più del previsto: Fazio stima uno «sconfinamento» di 18-20 mila miliardi. Secondo Visco non ci sarebbero particolari novità: «La relazione trimestrale di cassa stimava uno scostamento di 10 mila miliardi, senza contare l'andamento ciclico dell'economia ma solo i dati di bilancio. Ora vi è soprattutto uno scostamento di alcuni settori di spesa e il Tesoro, che lo sta analizzando, lo stima tra 10 e i 20 mila miliardi; la manovra sarà al livello più adeguato».

Scartata l'ipotesi di una stangata fiscale e di misure «dolorose», garantito che sigarette e benzina non si toccano, Visco non rivela le misure allo studio per riportare il deficit al livello delle previsioni. Ma fa sapere che insieme alla manovrina sarà presentato il documento di programmazione economica e finanziaria che rappresenta il punto di partenza per la definizione della legge finanziaria per il 1997. Comunque, non appare necessario rimediare alle minori entrate dovute al rallentamento dell'economia: resta infatti «confortante» il livello delle entrate fiscali anche se «bisognerà vedere cosa succede con l'autotassazione». Inoltre sono un'incognita gli effetti della legge Tremonti per la detassazione degli utili reinvestiti dalle imprese.

Qualora fosse necessario, il governo guidato da Romano Prodi potrebbe chiedere presto alcune deleghe legislative: «Nulla vieta, se c'è bisogno di avere più tempo per discutere, che siano presentate deleghe con sollecitudine per anticipare il dibattito e in modo da avere i decreti per la fine dell'anno».

Comprensivo nei confronti di chi chiede un fisco più semplice, Visco è invece severo contro i furbi, il popolo degli evasori: «Ma è bene sapere che non ci sono soluzioni rapide e che il recupero dell'evasione va compiuto con la redistribuzione del gettito e un'emersione di nuovo imponibile». Fra l'altro «la legge "manette agli evasori" non ha funzionato» e può essere rivista. Sarà potenziata l'amministrazione, dovranno aumentare i controlli, vanno riviste le procedure. Si proseguirà con «gli studi di settore per le diverse attività economiche, già avviati dai predecessori di Visco: «Invece di avere una serie di strumenti analitici complessi punteremo a fare accertamenti con un approccio ragionevole basato sulla conoscenza delle varie realtà». Il ministro si mostra realista: «Qui non si fanno miracoli». E dice che «la realizzazione del federalismo non potrà avvenire che in più tappe».

Roberto Ippolito

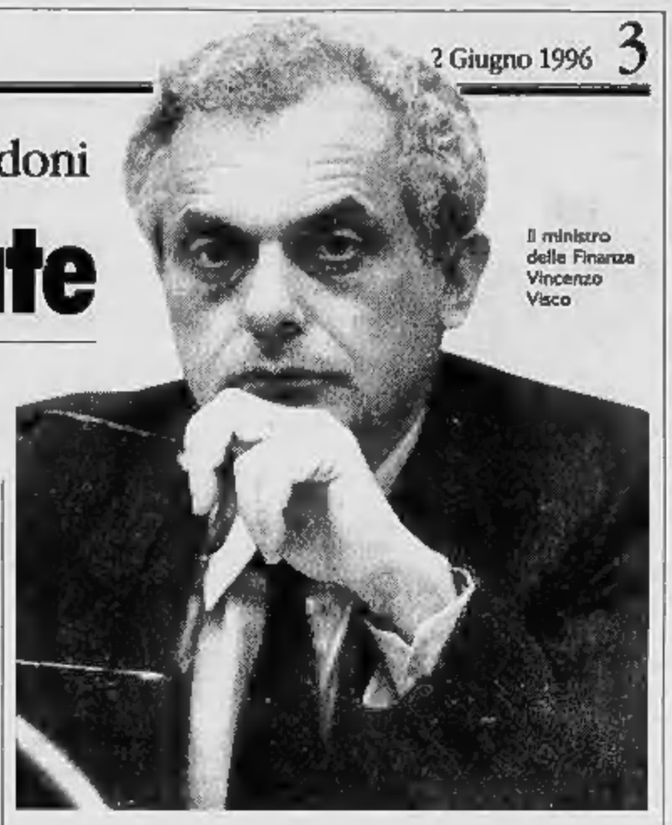

Il ministro delle Finanze Vincenzo Visco

«Presto la manovrina
Nei conti un buco
compreso tra dieci
e 20 mila miliardi»

Secondo Bankitalia
la pressione tributaria
resta sotto
la media europea

INTERVISTA

LA RICETTA DELL'EX PREMIER

«La sinistra al governo
dovrà cambiare molto
smettere di difendere solo
chi ha già garanzie
dimenticando tutti gli altri
I lavoratori autonomi
non sono dei nemici»

A sinistra Giuliano Amato
Qui accanto il ministro del Tesoro Carlo Azeglio Ciampi

Amato: caro Prodi, sarà dura

«Fazio ti ha dato un compito in classe difficile»

ROMA

NEL quartiere romano di San Giovanni, poco lontano dal Verano, il grande cimitero monumentale cittadino, c'è un'epigrafe muraria, sopravvissuta certo non a caso a quattro anni di ripuliture comunali: «Finanziaria 1993, pagano pure li morti...». Eh sì, chi non se la ricorda, quella cura da cavallo da 93 mila miliardi, che l'allora premier Giuliano Amato somministrò al Paese giusto in tempo, prima cioè che l'aquino ammalato morisse, e amen. Una cura che resterà nei libri di storia, per la sua intensità e per il suo valore simbolico: quella Finanziaria, infatti, chiuse un ciclo politico, quello della nefasta triade Craxi-Andreotti-Forlani, e gettò le basi del risanamento economico tutt'ora in corso. Come dire, la storia della Seconda Repubblica comincia da lì. E allora, il giorno dopo il via libera definitivo della Camera al governo di Sinistra guidato da Romano Prodi e il colpo di frusta del governatore della Banca d'Italia Antonio Fazio, aiuta senz'altro sondare gli umori di Amato, presidente dell'Antitrust. Dal suo eremo di Ansedonia, il dottor Sottile dispensa subito un plauso ed un monito:

Allora, presidente Amato, per chi è il plauso?

«E' per Fazio. Gli ho mandato una lettera, per attestargli la mia stima in questa sua scelta di grande autonomia, sui tassi di interesse, sul risanamento della finanza pubblica, che gli è costata tanti attacchi e tante pressioni. Tenga duro - gli ho scritto -, lei ha diritto a far come San Tommaso: prima di fare qualunque intervento di politica monetario deve poter verificare come vanno le cose realmente, sull'inflazione e sul deficit».

E infatti lui tiene duro...

«E fa bene: non si fanno aperture di credito, a nessuno. In questo, il governatore riprende la migliore tradizione che fu già di Ciampi. Io me lo ricordo, quando il 6 luglio del '92, era domenica, lo chiamai in Consiglio dei ministri a spiegare la gravità della nostra situazione. Lui spiegò, e alla fine del discorso ci disse: ora scusatemi, devo tornare in Banca a firmare il decreto di aumento del tasso di sconto. Fu una doccia gelata, ma era giusto così».

Ma per la prima volta, forse, le considerazioni finali piacciono ai politici e non agli industriali.

«Beh, vede, per i nuovi politici l'anno scolastico non è ancora iniziato, quindi Fazio non poteva certo dargli pagelle. Però in compenso gli ha dato un compito in classe molto oneroso. Quanto agli industriali è vero, par la prima volta, oltre a condividere il richiamo sui conti pubblici che non è mancato, hanno dovuto incassare una critica sui prezzi e sui margini di profitto. Una critica che mi sento di condividere...».

Ma secondo lei c'è già un asse tra Bankitalia e governo, dove oltre a Prodi c'è Ciampi?

«Lo escludo: un asse è un'alleanza reale sulle cose da fare, e questa la Banca d'Italia, giustamente gelosa della sua autonomia, non la sottoscriverà mai con nessuno...».

Dopo il plauso passiamo al monito. A chi lo vuol fare?

«Alla Sinistra: ora che Prodi prende il largo, ha di fronte a sé un'opportunità storica. Certo, il pds non arriva al governo per caso, ma dopo un lungo processo. Ci arriva dopo gli Anni 70, quelli del consociativismo, che però sono stati anche gli anni che Luciano Lama segnò con la svolta dell'Eur, quei primi approcci di politica dei redditi che già costarono la gogna, nei primi Anni 60, a La Malfa e Giolitti. Ci arriva dopo i primi esperimenti di unità nazionale, anch'essi fondati sulla politica dei redditi, dopo l'84/'85 e i primi scontri sulla scala mobile, culminati nel referendum, e infine dopo la concertazione dei governi Amato e Ciampi».

E allora?

«E allora la Sinistra di governo, alle sue spalle, ha un lungo passato. Del quale però fa parte una costante politica e sindacale: la difesa degli occupati e degli assistiti. Oggi non basta più. La Sinistra deve cambiare e ampliare la sua rappresentanza alle generazioni future e ai non assistiti. E questo, in politica economica, implica un modo nuovo di affrontare il risanamento. A partire dalla riforma dello Stato sociale: da anni ormai quasi tutti concordano sul fatto che lo Stato non può dare tutto a tutti, e pochissimi continuano a ripetere che il Welfare non si tocca. Ma da anni le incertezze applicative dei tanti che dovrebbero riformarlo, lo Stato sociale, finiscono col far prevalere i pochi che lo considerano intoccabile. Io, questo limite, l'ho vissuto sulla mia pelle, al governo».

Per esempio?

«Per esempio sulle pensioni. Ho parlato tanto con i sindacati, gli ho posto il problema di che fare: se noi continuiamo a tenere in piedi un sistema pensionistico che si scarica sulle generazioni future, quanta della ricchezza che queste produrranno nascerà già ipotecata? Ecco, nella scelta tra noi e le generazioni future, il Paese ha dimenticato le antiche abitudini, quando i padri si toglievano il pane di bocca per figli e nipoti, e ha preferito quello che oggi si chiama il "cerchiobottismo"».

Che però non funziona...

«No. Non funziona nelle pensioni, dove il tavolo si regge su troppe gambe: la pensione di vecchiaia, quella di anzianità, quella integrativa. Pensiamo poi alla sanità, dove sono in ballo tre principi: tutti devono avere meno, tutti devono perdere un numero delimitato di prestazioni, un numero delimitato di cittadini deve perdere un numero delimitato di prestazioni. Col mio governo puntammo sul terzo principio...».

E cosa accadde?

«In qualche caso fu guerra totale. Ma oggi a distanza di anni siamo ancora di fronte a questa scelta. Come se ne esce? E' il governo che deve portare avanti la concertazione con sindacati e imprenditori, ben sapendo che insieme può fare un certo tratto di strada, oltre il quale il consenso non può arrivare. Ecco, il governo deve assumersi la responsabilità di fare da solo quel tratto finale di strada, ben sapendo che le stesse parti sociali lo ritengono necessario, ma non sono in condizione di apporvi la loro firma, e non si deve far bloccare dalla sua maggioranza politica. Se questo accadesse, la concertazione finirebbe con l'essere una mera retorica autoassolvente...».

E invece cosa deve essere?

«Deve essere un'opportunità per il cambiamento, a vantaggio delle prossime generazioni. In questo tutta la Sinistra, il pds come Rifondazione, deve capire che non può essere conservatrice come il sindacato degli statali in Germania: deve smetterla di difendere solo le garanzie consolidate, e rappresentare i veri dimenticati del nostro Stato sociale. Se non lo fa la Sinistra chi la può fare? La pietas dei cattolici? No, gli esclusi e i deboli di domani si sentiranno davvero tutelati non dalla pietas, ma da chi li rappresenta. Che è poi quello che facevano i vecchi nonni socialisti, che gli esclusi li rappresentavano, non si limitavano ad assergli solidali...».

A proposito di rappresentanza, parliamo della rivolta fiscale del Nord Est. Quella, per lei che varò la tanto odiata minimum tax, è una cosa seria?

«Sì, è una cosa seria. Perché se in una terra che si nutre di religione del lavoro, che ha una storia di case distrutte e ricostruite, si decide di staccarsi dal tavolo di lavoro e di andare in piazza a protestare, vuol dire che è in atto un fenomeno che non può essere sottovalutato...».

Secondo lei fino adesso lo è stato, sottovalutato?

«Sì, la Sinistra ha faticato a dar voce ad altre due categorie: il lavoratore autonomo, considerato un nemico che non paga le tasse, e il consumatore, visto sempre attraverso l'imbuto ideologico dell'ambientalismo, che lo ha reso socialmente rilevante solo nella misura in cui è stato "inquinato". Io avevo colto il problema: insieme alla minimum tax avevo annunciato una delega per la semplificazione fiscale. Forse, se l'avessi portata all'approvazione, oggi non si parlerebbe di rivolta...».

Insomma, presidente, lei è ottimista sul nuovo governo?

«Sì. Ma a condizione che, di fronte alle sfide del risanamento economico e dell'Unione monetaria, alla quale l'Italia deve arrivare nel plotone di comando, la Sinistra sappia gestire la complessità del momento. Per tutto il XX Secolo ha provato a governare distribuendo i margini dello sviluppo economico, cioè tosando la famosa pecora di Palme. Ora la Sinistra governa, ma la pecora non ha più lana e, anzi, gli comincia a mancare persino l'erba per il pascolo. Ecco, la Sinistra deve saper cogliere questa sfida. Anche perché, se non la fa lei, la fa qualcun altro».

E cioè chi?

«Non lo so. So solo che negli Anni 80, quando la Sinistra non è stata capace di dar voce non più solo agli occupati e agli assistiti, i giovani hanno iniziato a votare la Destra. So solo che la Thatcher, al governo, ce l'ha portata il malessere degli inglesi, non i soldi della City».

Insomma, per Prodi e D'Alema sarà dura...

«Sì, ma è anche affascinante. Ci riflettevo l'altro giorno, quando è stato arrestato il mafioso Brusca e Napolitano ha detto: "Lo sapevo, è stato il mio primo segreto". Ecco, ho pensato, questo è un segno del destino: per la prima volta, per Giorgio e per il suo partito, un segreto di Stato non copre più per suoi misfatti uno scandalo della Repubblica, ma è una bella cosa, un buon auspicio per questo nuovo inizio».

Massimo Giannini

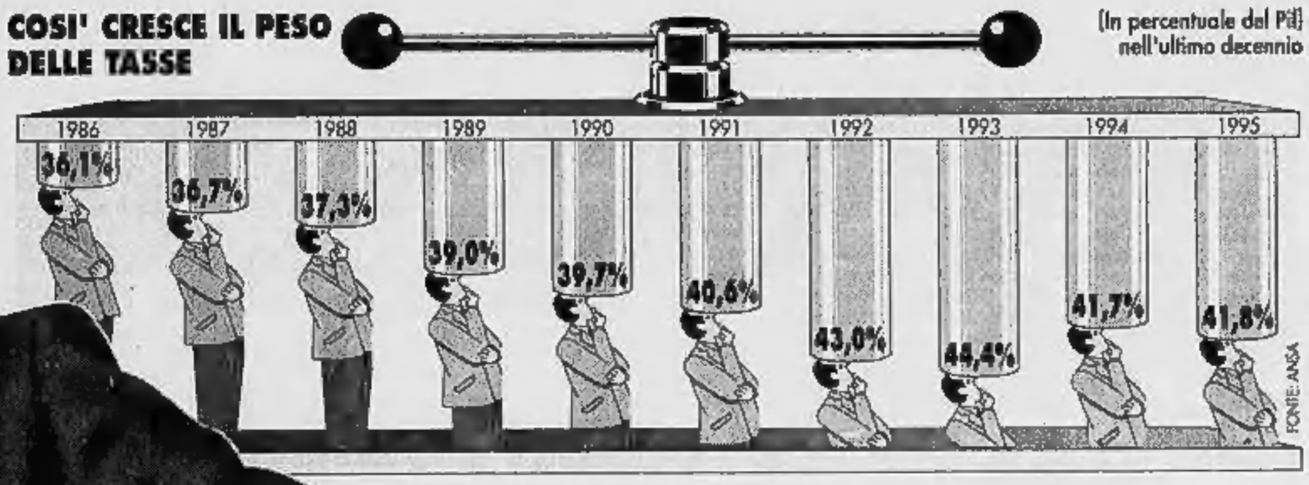

Il Governatore «trasversale»

An e Rifondazione unite nell'applauso

ROMA. Antonio Fazio superstar: applaudito da sinistra e pubblicato integralmente sul *manifesto* come puntuale analista dell'Italia operaia, applaudito da destra, dal Polo e da An, come fustigatore degli errori di Dini. Le sue Considerazioni sono subito best seller e paradosso politico-economico. «Ci scavalcavano a sinistra» ironizzano al quotidiano comunista. «Paradosso solo in apparenza: il *manifesto* e Bertinotti applaudono, ma non so se hanno letto bene» corregge Maurizio Gasparri, coordinatore di An, in passato fiero censore del «potere forte di Bankitalia». «Da approfondire con una lettura molto attenta» ammonisce cauto Franco De Benedetti senatore dell'Ulivo.

Gasparri non rinnega il passato: niente di personale con Fazio «persona di grande equilibrio», ma forte critica per una carica «a vita». Riferisce che, ai tempi del governo Berlusconi era proprio Dini, appena uscito da Bankitalia «che aizzava un po' tutti contro il suo successore». Poi, col tempo «si è scoperta gradualmente la miseria umana dell'ambizioso Dini: più lo abbiamo conosciuto, più abbiamo apprezzato Fazio».

Agli occhi di An, il governatore ha un grandissimo merito: non aver abbassato i tassi. «Dini ha fatto una manovra inflattiva, poi ha sperato che calasse il costo del denaro per dare una boccata d'ossigeno al suo governo. Gli è andata male».

Nell'Ulivo, la cautela di De Benedetti invita a concentrare tutta l'attenzione su una pagina delle Considerazioni: «La 19, dove si dice che la politica in Italia resta orientata ad abbattere l'inflazione». Questo, dice il senatore, «è il faro centrale: si può dissentire sulle accentuazioni, ma quel punto resta prioritario». Anche tagliando gli utili alle imprese? «Attenzione. Il passo è delicato: Fazio non dice questo, ma parla di strutture produttive e distributive. E' lì il circolo vizioso che bisogna rompere». **[b. g.]**

Il manager in carcere: sì, ho ricevuto un miliardo e 280 milioni

«Soldi? Un regalo Fininvest»

Console (Isveimer) ai magistrati

MILANO. «Una regalia del tutto inaspettata»: così Ulderico Console, ex responsabile dell'area nord dell'Isveimer, ha definito i soldi ricevuti dalla Fininvest. Lo ha detto ai magistrati Grigo e Greco - che lo hanno interrogato ieri, per tre ore, nel carcere di San Vittore.

Console è lì dentro da giovedì sera, quando è stato arrestato con l'accusa di corruzione: quei soldi, secondo i magistrati, non erano infatti una «gentile regalia» bensì un'autentica tangente pagata dalla Fininvest in cambio di un finanziamento di 450 miliardi ottenuto appunto dall'Isveimer tra il '90 e il '92. A tasso agevolato: lo stesso tasso, secondo l'accusa, che l'Isveimer è tenuto a praticare «alle imprese operanti nel Mezzogiorno continentale»: definizione che non si attaglia certo alla Fininvest la quale avrebbe usato tali finanziamenti nelle «scalate» di Borsa.

La tangente era di 4 miliardi e 400 milioni. Ma Ulderico Console ha ammesso soltanto una cifra inferiore, e cioè quel miliardo e 280 milioni (in Cct) che erano stati trovati in suo possesso. Per quanto riguarda il resto della somma avrebbe detto di non saperne nulla, negando che all'Isveimer siano stati «beneficiati» altri funzionari.

Dunque, come ha detto il suo avvocato, Ludovico Isolabella, la tesi di Console è questa: «Ho ricevuto quei soldi, in due tranches, ma li ho considerati solo una percentuale sull'affare versata a titolo di regalia». Del resto, secondo Console, «l'affare si sarebbe comunque fatto, anche senza regalie». Perché sarebbe stato un affare «regolare», un finanziamento lecito ad un gruppo che godeva di un'ottima fama («Le banche - avrebbe osservato Console - facevano a gara nel finanziarlo») e che difatti «ha rimborsato per intero il finanziamento».

Riguardo a chi materialmente gli ha versato la «regalia», Console avrebbe indicato Mario Moranzoni, cioè l'ex manager Fininvest attualmente detenuto a Montecarlo e che, secondo un altro manager del gruppo, Raffaele Zenoni, «si propose come intermediario con un'operazione esterovestita».

Zenoni è stato nuovamente interrogato ieri, nel pomeriggio a San Vittore: in particolare avrebbe spiegato il contenuto dei due appunti sull'operazione Isveimer che erano stati trovati in suo possesso, di cui uno con la firma autografa di Gianfranco Foscale. Il suo avvocato, Guido Viola, ha presentato istanza di scarcerazione ma la decisione slitta a lunedì. Il legale comunque è «fiducioso», vista la collaborazione fornita da Zenoni e visto che, proprio ieri, un altro manager Fininvest arrestato nella prima tornata, Alfredo Zuccotti, ha ottenuto gli arresti domiciliari. Anche lui dopo interrogatori in cui avrebbe fornito particolari «interessanti» per gli inquirenti.

Tempi più lunghi, invece, per l'interrogatorio del vicepresidente Fininvest Foscale, detenuto a casa sua, mentre lunedì sarà la volta di Giuseppino Scabini, il «cassiere» dei libretti al portatore. E' soprattutto in vista di questi due interrogatori che i legali della Fininvest affilano le armi. Ennio Amodio, avvocato di Silvio Berlusconi, ha già illustrato quale sarà la linea difensiva: «La corruzione, come ipotesi di reato, non esiste: il rapporto con l'Isveimer non ha riguardato denaro pubblico. Si è trattato di un regolare finanziamento, per cui si è pagata una normale provvigione».

Tutto in ordine, quindi, secondo la Fininvest e i suoi legali. Il gip invece scrive di «reiterazione e sistematicità degli episodi illeciti».

[s. mar.]

E Alfredo Zuccotti della Fininvest ottiene i domiciliari

I pm: tangente in cambio di finanziamenti

Il pm Francesco Greco che ieri ha interrogato Ulderico Console

Giudice sotto torchio

«Caso Verde», Mondello interrogato per 6 ore

PERUGIA. E' durato quasi sei ore, davanti al pm di Perugia, l'interrogatorio del magistrato della corte d'appello di Roma, Fabio Mondello, indagato nell'ambito dell'inchiesta che ha portato agli arresti domiciliari, per corruzione, del giudice di Cassazione Filippo Verde e del presunto «cassiere» della banda della Magliana, Enrico Nicoletti. Al termine dell'interrogatorio, l'avv. Giorgio Fontana ha dichiarato: «Il dottor Mondello ha testimoniato in ordine ad una serie di circostanze sulle quali c'è il segreto; in veste di indagato, poi, si è parlato esclusivamente di ipotesi riferibili ai suoi rapporti con le società fornitrici all'epoca in cui egli era capo dell'ufficio quarto» della direzione generale degli affari civili presso il ministero della Giustizia, al cui vertice c'era Filippo Verde. «Si tratta di ipotesi già oggetto di indagine da parte della magistratura e riguardo alle quali il dottor Mondello ha già chiarito in maniera, credo, indiscutibile l'esatta rispondenza di tutti i suoi atti alla legge e alla trasparenza amministrativa». [Ansa]

Bloccati 100 ospedali

L'elenco è sul tavolo del ministro Di Pietro

ROMA. Sul tavolo del ministro dei Lavori pubblici, Antonio Di Pietro, cominciano ad arrivare i primi elenchi di cantieri bloccati. Ad inviare una prima lista, nel caso specifico di ospedali incompiuti, è stato ieri il senatore Ferdinando Di Orio (Ulivo), relatore in Parlamento durante la scorsa legislatura della Commissione d'inchiesta sulle strutture sanitarie. Si tratta - come spiega lo stesso Di Orio nella lettera inviata al ministro - «di 123 ospedali "in costruzione", alcuni con progetti e avvio di lavori risalenti a più di 25 anni fa, molti dei quali con cantieri fermi ormai da anni e senza alcuna prospettiva di completamento, e con una stima complessiva di danni all'erario per oltre 10 mila miliardi di lire». L'elenco delle strutture sanitarie incompiute, reso noto già nel marzo scorso, vede in testa la Sicilia (con 33 ospedali non terminati), seguita dalla Puglia (20), dal Lazio (11), dalla Campania (9), dalla Calabria (8) e dalla Liguria e dal Veneto (7). [Ansa]

Stato civile di Torino

NATI DENUNCIATI IL 30 MAGGIO 1996

Ahmed Mohamud Ayan; **Albanese** Giulia; **Andreello** Sara; **Aprile** Alberto; **Bambino** Paolo Maria; **Berardi** Vincenzo; **Bernardini** Joshua; **Bruscagin** Martina; **Bussi** Valentina; **Carotenuto** Antonio; **Castrogiovanni** Lorenzo; **Cavaglià** Eleonora; **Claverella** Giulia; **Culasso** Lorenzo; **Delitsanti** Giorgia; **Demonte** Beatrice; **Fano** Simona; **Frisina** Paola; **Garis** Filippo; **Guassone** Davide; **Micucci** Federica; **Monticone** Lorenzo; **Palumbo** Lorenzo; **Piazza** Beatrice; **Racca** Eleonora; **Scano** Daniele; **Sergi** Gabriele; **Solato** Fabrizio; **Stellaro** Alberto; **Tordani** Vittoria; **Turzia** Lorenzo; **Tigano** Francesca; **Vunadio** Vanessa; **Zanola** Matteo; **Zhong** Lina.

MORTI DENUNCIATI IL 30 MAGGIO 1996

Presso Case di Cura, di Riposo ed Istituti religiosi: **Barreco** Nicolò, a. 71, Casa di Riposo «Istituto riposo per la vecchiaia», n. a Torino; **Mandelli** Antonietta, a. 91, Casa di Riposo San Salvario, n. a Merate (CO).

Presso Ospedali: **Picciano** Gemma ved. D'Alessandro, a. 84, Martini, n. a Lastebasse (VI); **Marello** Agnese, a. 90, Cortelengo, n. a Baldissero d'Alba (CN); **Silvi** Bartolomeo, a. 71, Luigi Einaudi (Ex Vecchia Astanteria), n. a Valle D'Istria; **Barrera** Giuseppe, a. 57, Mollnetta, n. a Scandeluzza (AT); **Basso** Maria in La Rosa, a. 68, Molinette, n. a S. Giorgio Morgeto (RC); **Branca** Roberto, a. 50, Molinette, n. a Savona; **Izzo** Giovanni Alberto, ora 15, Ostetrico Ginecologico Sant'Anna, n. a Torino; **Guzzo** Domenico, a. 78, Molinette, n. a Maglienna (CZ); **Vinai** Anna ved. Fassio, a. 86, Martini, n. a Chiusa di Pesio (CN); **Bario** Antonietta ved. Tarozzo, a. 74, Molinette, n. a Vico Canavese (TO); **Palma** Concetta ved. Nigo, a. 86, Luigi Einaudi (Ex Vecchia Astanteria), n. a S. Vito dei Normanni (BR); **Marotto** Giovanni, a. 76, Giovanni Bosco, n. a Rivarolo Canavese (TO); **Oliva** Roberto, a. 75, Molinette, n. a Torino; **Perrone Fedaro** Giuseppe, a. 63, S. Giovanni Antica Sede Oncologia, n. a Bivona (AG); **Vezza** Giulia in Lano, a. 80, Molinette, n. a Priocca (CN); **Allemano** Maria Maddalena, a. 67, Molinette, n. a Moncalieri (TO); **Lionetti** Tommaso, a. 81, Luigi Einaudi (Ex Vecchia Astanteria), n. a Orta Nova (FG); **Catalogna** Annunziata in Schilirò, a. 58, Martini, n. a Tunisi; **Gatta** Franco, a. 40, Ospedale di Savoia, n. a Torino; **Fontana** Giuseppina ved. Agassa, a. 75, Martini, n. a Torino; **Petruzzelli** Benito, a. 67, Molinette, n. a Torino; **Mauuzzo** Vincenzo, a. 33, Maurizlano Umberto I, n. a Reggio di Calabria; **Capitolo** Costantino, a. 88, Maria Vittoria, n. a Torino.

Presso Residenze: **Violino** Molina ved. Pedrotto, a. 78, via L. Sinigaglia 7, n. a S. Daniele del Friuli (UD); **Leonotti** Giovanni, a. 84, via S. Marino 10/33, n. a Guarene (AT); **Mango** Angelamaria ved. Giordano, a. 80, via Goriza 183, n. a Molano (BN); **Dipompa** Donato, a. 65, via S. Paolo 2/B, n. a Venosa (PZ); **Scucchia** Amelia in Bianchi, a. 84, via Viterbo 97, n. a Piazza Armerina (EN); **Gilli** Edoardo Giovanni, a. 71, strada Val S. Martino Superiore 2, n. a Torino.

Presso Medicina Legale: **Zaita** Giuliano, a. 60, n. a Gallese (VT); **Galaria** Franco, a. 67, n. a Torino.

Nati 35 — Morti 33

E' mancata ai suoi cari

Maria Burello ved. Cattaneo

anni 92

Lo annunciano: i figli **Florina, Francesco, Lucia, Carlo, Tonino e Casarina**, generi, nuore e nipoti. Funerali lunedì 3 giugno ore 10 parrocchia di Sassi.

— **Torino,** 31 maggio 1996.

La **Segreteria** della **Cgil** piange la scomparsa di

Luciano Lama

Segretario Generale dell'Organizzazione, grande figura di uomo e di democratico. Lo ricorda ai lavoratori e al Paese per la straordinario e unico contributo dato all'avanzamento dei diritti delle classi lavoratrici, dell'unità del mondo del lavoro e della difesa dello Stato democratico. La **Segreteria** della **Cgil** esprime il suo cordoglio, quello di tutta l'Organizzazione dei lavoratori, alla moglie Lora, alle figlie e a tutti i parenti e si stringe al loro dolore.

— **Roma,** 2 giugno 1996.

La **FIAT SpA** si unisce con commozione e cordoglio per la scomparsa del

sen. Luciano Lama

— **Torino,** 2 giugno 1996.

La **Filles Cgil Nazionale, i Delegati, i Dirigenti e i Lavoratori edili, del cemento, laterizi, lapidei e legno,** sono profondamente colpiti per la perdita dell'amato

SEGRETARIO GENERALE DELLA CGIL

Luciano Lama

uno di noi e strenuo difensore della democrazia italiana. Non dimenticheranno i suoi valori, i suoi insegnamenti e i diritti che ha saputo e voluto conquistare e difendere per la classe lavoratrice e per i lavoratori edili che tanto amava. Ciao **COMPAGNO LAMA,** sarai sempre con noi e con la nostra battaglia.

— **Roma,** 1 giugno 1996.

E' mancato ai suoi cari

Pierino Almondo

imprenditore edile

Lo annunciano moglie, figli e parenti tutti. Funerali lunedì ore 15 nella Parrocchia Maria Immacolata di Monta d'Alba.

— **Pianezza,** 2 giugno 1996.

E' mancato il

cav. Giovanni Prini

Lo annunciano la sorella **Lucia,** le nipoti **Valeria, Maria Luisa** con **Franco,** parenti tutti. Un particolare ringraziamento ai dott. Carammia e al personale infermieristico del 4° piano del Cto per l'umanità manifestata. Funerali lunedì 6 giugno 1996 ore 11,45 nella Chiesa di San Alfonso.

— **Torino,** 31 maggio 1996.

(improvvisamente ci ha lasciati)

Gino Santangelo

Preavvertiti ne danno l'annuncio: moglie, figli, mamma, sorella, parenti tutti. Funerali martedì 4 ore 8,15 Parrocchia Gran Madre. La presente è partecipazione e ringraziamento.

— **Torino,** 1 giugno 1996.

Ruggero ricorda il grande amico **SANTANGELO.**

E' serenamente mancato

Angelo Poli

Ne dà l'annuncio la figlia **Laura.** I funerali in Pinerolo martedì 4 corr. alle ore 15 nella Cattedrale di S. Donato.

— **Pinerolo,** 2 giugno 1996.

Le cognate e i nipoti ricordano con affetto

Margherita Merlin ved. Corotto

anni 92

Un ringraziamento ai titolari e al personale tutto della Casa di riposo Michelangelo di Frossasco.

— **Frossasco,** 2 giugno 1996.

(Continua a pag. 6)

IMPRESA VENDE DIRETTAMENTE
ultimi prestigiosi
APPARTAMENTI

Lungo Dora Firenze, 151

A due passi da Piazza Castello in elegante palazzo, con vista collina, alloggi composti da: salone, tre camere, cucina, biservizi box e posti auto. Prezzi a partire da L. 2.700.000/mq

Via Tunisi, 35.37

In stabile signorile di elevato standard qualitativo alloggi composti da: saloncino, due-tre camere, cucina, biservizi. Mq 125 e mq 145. Box auto singoli e doppi.

PERMUTE DIRETTE DEL VOSTRO ALLOGGIO ASSICURANDOVI IL MASSIMO REALIZZO.

UFFICIO VENDITE IN LOCO
Lungo Dora Firenze, 151:
da lunedì a venerdì 10-12 e 15-18, sabato 10-12
Via Tunisi, 35.37: su appuntamento martedì e giovedì 15-18
PER INFORMAZIONI TEL. 011/85.47.41

Per il legale dell'ex ministro la superteste è venuta a conoscenza di alcune circostanze per via indiretta

«Vergogna avvocato», l'Ariosto sviene

Drammatico match sul legame tra la sorella e Previti

MILANO. «Vergogna, vergogna. Non si trattano così le signore», urla, piange e trema Stefania Ariosto che appare a sorpresa in corridoio, fuori dall'aula dell'incidente probatorio che da 5 giorni la vede protagonista. «Vergogna», ripete mentre si affloscia tra le braccia di un giornalista del Tg5, con i curiosi attorno, la scorta spiazzata e i carabinieri che non sanno cosa fare.

«Si vergogni lei», le urla più forte il difensore di Previti, Ignazio La Russa. E la teste «Omega» va giù, crolla a terra per un malore e la tensione di queste 5 udienze a porte chiuse dove fanno di tutto per metterla in difficoltà, per smentirla. Sviene, e sono i carabinieri che la raccolgono, la portano in bagno, le stanno vicini per quei 5 minuti necessari a riprendersi.

«Sto bene, sto bene, grazie... adesso tutto è più semplice», dice - dopo - con gli occhi rossi, il fazzoletto in mano, la scorta che fa muro e cerca di rassicurarla: «Stia calma, non si preoccupi, respiri». Le telecamere si fanno sotto, ingorde delle immagini ravvicinate, dopo 5 giorni di appostamenti dietro a quella porta chiusa: lei seduta con le gambe accavallate, la bottiglia d'acque a fianco, sfoglia agende e cerca date e ricordi.

Lei che si indigna quando gli avvocati cercano di scavare nella sua vita. E i pm che fanno muro, e Davigo che ripete: «In 20 anni non ho mai visto trattare così un testimone». Stessa scena di ieri, ore 13.35.

Ha la parola il difensore di Previti. La Russa vuole sapere della sorella di «Omega». Chiede se è vero - come scritto nei verbali - che è stata Carla Ariosto a prendere i biglietti aerei per i giudici romani che andarono negli Usa con Craxi. Poi chiede di conoscere quali rapporti intercorrano tra sua sorella e Previti.

Domande precise, per provare che Stefania Ariosto alcune circostanze le conosce solo attraverso la sorella. Lei risponde, s'ingarbuglia, chiede qualche minuto di sospensione. Ed esce dall'aula, passo veloce, la scorta dietro, e l'avvocato alle spalle che la segue. Prima c'è il battibecco, davanti a tutti. Lei: «Non si trattano così le signore. Non è buona educazione chiedermi dei miei rapporti personali». La Russa: «Ma se la tratto come un fiore...». Lei: «Vergogna». La Russa: «Si vergogni lei».

«Andiamo via», dice alla scorta la Ariosto quando ormai la tensione è alle stelle, quando l'incidente probatorio sembra in secondo piano e tutta la partita si gioca qui, nei 50 metri di corridoio di marmo e soffitti alti.

La Russa non molla: «Lei mente sapendo di mentire, sta scappando, la sua è una fuga». «Omega» risponde, prima di svenire: «Ho solo bisogno d'aria, non sto scappando». Poi crolla, si riprende, torna in aula. Ancora pochi minuti e il gip Rossato chiude l'incidente probatorio.

Non ci sono bilanci ufficiali, ma in procura sono soddisfatti: «Nessuno pensi che facciamo il processo solo sulla base delle dichiarazioni di Stefania Ariosto. Ci ha fornito una sintesi, solo il quadro di insieme. Tocca a noi fare le analisi, e le stiamo facendo sui conti svizzeri».

Di più. Tra le carte depositate dalla procura in aula c'è la testimonianza di Lei, dirigente Efibanca. Che ha rivelato che Previti gli fece conoscere Berlusconi e la Ariosto.

Opposto il parere degli avvocati di Previti, che chiedono rapide indagini per provare l'innocenza del loro assistito. Per Grazia Volo «Stefania Ariosto è una teste inattendibile, non verificabile, che si contraddice. La sua testimonianza non avrà alcun valore processuale».

Più tarsi, serata, la Ariosto si sfoga così: «Sono stata colpita nel pieno degli affetti più cari e sono stata costretta a coinvolgere la mia famiglia. Cosa c'entra questo con l'essere testimoni?». E, sui rapporti tra sua sorella e l'avvocato Previti, s'infiamma: «Che cosa c'entrava questo con il fatto che Squillante prendeva i soldi? Niente. E da allora ho capito che quell'ultima domanda era una trappola. Se dicevo che tra mia sorella e Previti non c'era stato alcun rapporto affettuoso, mentivo, se rispondevo sì ci allora coinvolgevo i miei familiari. Al momento mi sono trovata in difficoltà. Sono uscita per prendere un bicchiere d'acqua. Ho avuto un malore. Sono rientrata e a quella domanda ho risposto sì».

Fabio Poletti

Qui sopra l'ex ministro della Difesa, Cesare Previti

In alto: la scena dello svenimento di Stefania Ariosto
Qui sotto: Silvana Previti

Ignazio La Russa in basso: l'avvocato al night e con Heather Parisi

INTERVISTA

IL DIFENSORE CONTESTATO

La Russa: io maschilista? No, cercavo solo la verità

«Stava in tribunale come al night. Quando era alle corde vedeva il crocifisso doppio e chiedeva una pausa per non rispondere»

MILANO

Ha fatto piangere Stefania Ariosto, avvocato La Russa.

«Chi lo dice?».

L'ha urlato l'Ariosto.

«Ah, ah, l'Ariosto».

Ride?

«Io rispetto la teste e se la signora ha considerato violenze certi atteggiamenti, mi spiace. Come avvocato, avevo l'obbligo di approfondire alcune dichiarazioni: niente di personale».

E non è personale chiedere precisazioni sui rapporti tra Previti e Carla Ariosto, la sorella?

«Alla signora Ariosto ho chiesto di confermare quello che c'è sui verbali. E' stata lei a dire che "Previti conosce molto bene mia sorella", sempre lei ha detto che questi rapporti "sono molti affettuosi": le ho domandato se era sicura di queste cose».

Tra sorelle ci si parla...

«Mah? Per me quelle affermazioni sono false, il mio obiettivo è dimostrare l'inattendibilità del teste. Legittimo, credo».

Anche screditarla in tutti i modi, facendola passare per una un po' pazza, mitomane, imbeccata da chissà chi?

«Giuro sulla mia testa che la signora Ariosto ha sempre goduto della mia più assoluta comprensione. Basta rileggere i verbali. Fossero trattati tutti così i testimoni nei processi...».

Omega è stata privilegiata?

«Non so, so che l'Ariosto non può lamentarsi di come è stata trattata. Poteva starsene seduta con le gambe accoccolate sulla sedia, cosa mai vista in un'aula di tribunale, con il bicchiere d'acqua sempre pieno manco fosse al night, nelle pause poteva leggere l'Espresso o Panorama. Nessuno mai le ha rimproverato nulla. Ha fatto quanto voleva, quando era alle corde vedeva il crocefisso doppio e chiedeva una pausa per non rispondere. Ma via...».

Parla da avvocato di Previti.

«Estraneo a questa storia».

Come fa a essere così sicuro?

«Se qual è la prima cosa che ho chiesto a Previti quando mi ha domandato di difenderlo: che rapporti hai con Squillante e gli altri giudici romani?».

Risposta di Previti?

«Nessun rapporto illecito, m'ha detto. E mi ha dimostrato che le accuse di Omega sono tutte campate in aria».

Ma perché proprio lei, esponente autorevole di An, partito schierato a fianco della procura di Milano, si è ritrovato a difendere Previti, che con il pool Mani pulite non è mai stato tiepido? Come si è trovato avvocato di Previti?

«Per caso».

Può raccontarlo?

«Nessun problema, la vicenda Squillante-Ariosto è esplosa alla vigilia delle elezioni, mentre io e Previti eravamo impegnati nella formazione delle liste del Polo, lui per Forza Italia, io per An. Una sera, in tv, piomba la notizia di Squillante...».

Chissà che botto.

«Ma no, tutti tranquilli, Berlusconi si comportava come se niente fosse».

E Previti?

«Anche Previti».

Però le ha subito chiesto di difenderlo.

«M'ha chiesto di difenderlo se mai l'avessero inquisito».

Non è che voleva un politico per una difesa politica?

«Non sarei stato disponibile. Tanto per essere chiari, non sono uno che fa guerra ai giudici».

Vero, lei sta coi giudici, con Di Pietro...

«Di Pietro si scrive troppo e tutti si dicono suoi amici. Io l'ho conosciuto quando ero un avvocato sconosciuto e lui uno sconosciuto pm. Lo stimo, certo, come stimo l'intelligenza di Davigo con cui non sono mai uscito a cena. Stimo Borrelli... Non sono tra quelli che credono che il pool voglia danneggiare la destra a vantaggio della sinistra: che poi il pool abbia la sua strategia, che ci sia stato accanimento contro la Fininvest, beh, questo è tutt'altro discorso, bisogna ripensare certe norme, renderle più garantiste».

Ma su nessuno fa guerra al pool, perché dice che qualcuno ha imbeccato la teste?

«L'ho detto, ma non intendevo il pool. Ho parlato di servizi segreti e ho chiesto che si indaghi sui rapporti tra alcuni ufficiali della Finanza e l'Ariosto».

Che ieri ha fatto piangere.

«Mi spiace».

Le ha urlato che non si trattano così le donne: maschilista!

«Ah, ah, ah. Nessuna mi ha dato del maschilista, se si vuole usare lo stereotipo che uno di destra è maschilista, prego. Faccio l'avvocato, dimostro l'inattendibilità del teste che casualmente è una donna».

Una bella donna.

«Vero, una bella donna».

Eccolo il dongiovanni finito spesso sui rotocalchi rosa con attrici e starlette.

«Ah, ah. Ringrazio dell'attenzione, inevitabile forse per un personaggio pubblico, ma se avessero pubblicato le foto a inquadratura allargata si sarebbe vista Laura, la mia compagna».

Un caso anche che la fotografino sempre in un piano-bar?

«Lavoro fino alle 10, dalle 10 a mezzanotte mi piace prendere due ore di libertà, niente di cui debba vergognarmi».

Ma l'Ariosto l'aveva mai conosciuta prima?

«L'avevo vista un paio di volte in pizzeria, era insieme a Dotti. Conosco da anni Vittorio, lei no, solo dopo ho capito che era lei la famosa Stefania».

Una bella donna, diceva.

«Una donna di charme. Forse bisognava conoscerla in altri momenti. Forse...».

Armando Zeni

«Ne uscirò bene»

Previti: ora è chiaro dice solo cose false

Senatore Previti, come si sente alla fine di questa giornata?

«Con grande fatica è emerso che la signora Ariosto non ha detto una cosa vera, non solo riguardo agli episodi più significativi, ma anche agli aspetti più secondari di questa vicenda. Tutti hanno capito che questa signora non è mai venuta a casa mia, in via Cicerone. A piazza Farnese è venuta invece una volta sola nel 1994, per trovare mia moglie. Ha bevuto un tè, e in quell'incontro ha parlato male del suo amico Dotti. Altro che cene, altro che champagne. E pure alla canottieri Lazio non c'è mai stata...».

Scusi senatore, ma quali rapporti ha avuto lei con la sorella della Ariosto? E' vero che è stato il suo amante, come è stato fatto trapelare in questi giorni?

«Non ho mai avuto alcuna relazione con la sorella della signora Ariosto. L'ho conosciuta perché me l'ha presentata la Ariosto, tutto qua. Non c'è neanche quella affettuosa amicizia di cui parla la Ariosto nei verbali».

Ma La Russa ha insistito su questo aspetto...

«L'avvocato Ignazio La Russa ha fatto domande alle quali la Ariosto non ha saputo rispondere».

E quindi, alla luce dei fatti di oggi, secondo lei come andrà a finire questa vicenda?

«Io credo di poterne uscire benissimo, anzi dopo questi interrogatori ne sono sicuro. La Ariosto è esattamente quella che avete visto in televisione ieri sera, nulla di più».

Dello stesso parere la moglie del senatore Previti, Silvana: «Sono indignata. Si sta cercando in modo vile ed oscuro di coinvolgermi in una storia assolutamente inventata. Non posso sapere se la signora Ariosto stia soltanto seguendo gli impulsi di una fantasia malata o se risponda, con il suo agire, a logiche immorali di cui mi sfuggono i contorni ma di cui mi sono ben presenti i gravissimi danni alla reputazione di mio marito e oggi anche alla mia. Quello che posso fare è di dare mandato al mio legale di sporgere denuncia per calunnia contro la signora Ariosto». [r. i.]

IL CASO

FORCHETTA E POLITICA

Berlusconi, più che il voto poté l'aglio

«Incidente» per il Cavaliere nel dibattito alla Camera

E alla fine anche l'aglio entrò in Parlamento. Non attraverso i resoconti sull'idiosincrasia del Cavaliere, ma concretamente, fisicamente. Venerdì scorso, infatti, c'era anche lui alla votazione della fiducia al Governo Prodi: ingerito da qualche deputato di Forza Italia (chi ha detto che i sapori forti picciono solo ai leghisti «duri o puri?»), aleggiava insidioso nelle immediate vicinanze del leader del Polo. Che subito guadagnava una posizione più elevata nell'emiciclo: per vedere meglio - ha confidato - ma anche per sfuggire all'insopportabile effluvio.

Chi sarà stato il «traditore»? E soprattutto, di aglio o di cipolla si trattava in quell'ora così triste e solenne per il Cavaliere, affollata di ricordi e rimpianti? L'effetto è il medesimo per Berlusconi che, affetto dalla «sindrome di Dracula», ha sempre rifuggito i due formidabili avversari. «Niente aglio e cipolla, per il resto sono libero di inventare - spiegava a *Class* Michele Fersichini, cuoco personale del Cavaliere e regista delle cene fra i «big» del Polo in via dell'Anima -. Preferisce i piatti semplici, leggeri, specie se è in famiglia. Due fettuccine al pomodoro fresco, verdure alla griglia, torta di mele. Ecco, questo potrebbe essere un menu tipo». Una «semplicità» non sempre apprezzata dagli alleati e talora sacrificata sull'altare di misteriose sdieste idriche» per riscattare Berlusconi da qualche chilo di troppo.

Eppure l'emergenza numero uno non si è mai attenuata. Bandito dal regno di Arcore e dalla cucina di via Dell'Anima, lo spettro dell'aglio ha inseguito senza tregua il Berlusconi imprenditore, accorciando le distanze nel momento in cui è diventato un uomo pubblico, costringendo il leader di FI e poi presidente del Consiglio a fare i salti mortali per tenerlo a debita distanza dal palato dei suoi fidi. «Ogni volta che viene a cena a casa mia - confidava su *Oggi* lo scrittore Roberto Gervaso - mi dice che la nostra amicizia potrebbe rompersi soltanto se gli servissi un piatto condito con aglio». Il perché di questa ostilità lo confessava il leader in persona al conte Guarienti, nobiluomo di Verona: «Lei capisce, conte, se avessi l'alito che sa di aglio non farei certo una bella figura».

Mentre invece l'immagine regna sovrana, insegnava il Berlusconi prepolitico nelle convention che vedevano riunita la «task force» di Publitalia. «Innanzitutto, sentirsi in forma, arringava -. E' importantissimo, la mattina, guardarsi allo specchio e piacersi, piacersi, piacersi. Tre cautele: non fumare, non bere, cibo quanto basta. Rifuggire l'aglio, guasta l'alito. I destini della Fininvest dipendono anche dall'alito del suo presidente».

Storie di piatti rimandati indietro, di trenette al pesto sostituite all'ultimo minuto con spaghetti al sugo di scampi. Poi, con l'incoronazione a premier, sono arrivate le manifestazioni ufficiali, e a quel punto l'idiosincrasia per l'aglio si è trasformata in «allarme rosso». La memoria torna alla cena di benvenuto che l'allora Berlusconi presidente del Consiglio offerse agli otto capi di Stato riuniti a Napoli per il vertice del G-7. Era l'8 luglio del 1994. «I rappresentanti del dottore mi fecero sapere che lui non amava l'aglio e la cipolla - ricordava Salvatore di Meo, scelto dal premier per curare la prestigiosa cena dei Grandi a Castel Dell'Ovo -. Allora sostituii questi ingredienti "forti" della cucina italiana con lo "scalogno", che ha un sapore più delicato».

Un vero tallone d'Achille, l'aglio. Nei mesi scorsi il leghista Borghezio ne teorizzava l'uso come arma in politica. «Non è necessario mangiare la "bagna cauda" tutti insieme - spiegava il deputato, strenuo oppositore di ogni desistenza con l'Ulivo - L'importante è che, dopo averla mangiata ognuno per conto suo, si vada tutti insieme ad alitare aglio contro il Polo». Sempre che non sia il Polo ad «ammorbare» il suo leader.

Il leader di Forza Italia Silvio Berlusconi

Alessandro Mondo

Caltagirone ai giornalisti: «Contro di me assurde pregiudiziali»

Messaggero, è braccio di ferro

Va in edicola, ma senza firme dei redattori

ROMA. Qualcuno ha proposto di uscire con un bel «No!» a tutta pagina. Ma poi la ragionevolezza ha avuto la meglio. «Il Messaggero», redazione in assemblea permanente, ha deciso che oggi si torna in edicola. E, per esprimere quel no, verranno tolte le firme a tutto il giornale. Le prime pagine saranno dedicate alla «Caltagirone story». E si tratterà insomma della vicenda della più antica testata romana acquistata dallo stesso editore dell'altra storica testata della capitale, «Il Tempo», come un qualsiasi altro scandalo cittadino. Informare i lettori della vicenda, è il mandato dell'assemblea dei giornalisti. I vicedirettori faranno da garanti. Cinque voti contrari e un solo astenuto, in una redazione che tra una cosa e l'altra supera i duecento giornalisti. Si capisce che Francesco Gaetano Caltagirone, il patron della Vianini e della Cementir, uno dei più importanti immobiliaristi italiani, e palazzinaro romano di tradizione, sia molto preoccupato. Ieri pomeriggio, alle due e mezzo, mentre nel grande stanzone della cronaca, al secondo piano del palazzo di via del Tritone, si stava riconvocando l'assemblea, due tassì gialli, a bordo quattro sindacalisti e il segretario nazionale della Federazione della Stampa, hanno faticato a trovare il villone settecentesco che è l'abitazione dell'editore. Un maggiordomo cinese in livrea bianca ha introdotto i cinque scravattati nel grande parco all'italiana, poi nel salottino settecentesco, infine in una grande salone con quadreria rinascimentale. Nessuno ha toccato le pizzette e il vino bianco gelato, offerti su vassoi d'argento. Caltagirone si è offeso: ha cominciato a parlare, per quaranta minuti, di «assurde pregiudiziali nei suoi confronti». Nessuno dei presenti ha risposto. «Ci siamo limitati a consegnargli quella che consideriamo la carta costituzionale del Messaggero, e gli abbiamo chiesto di prendere degli impegni per iscritto. Poi ce ne siamo andati», dice Stefano Marinone del comitato di redazione. L'integrativo del 1974 del quotidiano dice infatti alcune cose importanti: la redazione esprime il gradimento anche per i vicedirettori, una carica elettiva, che può essere ricoperta solo da giornalisti interni. E, soprattutto, «Il Messaggero» è un giornale laico e democratico. «Caltagirone si è meravigliato che non gli siano state fatte richieste» aggiunge Paolo Serventi Longhi della Fnsi. «Come se non si fosse reso conto che quella che è stata prospettata come una semplice operazione di mercato, il passaggio a lui della testata, lascia aperti molti dubbi. Perché Caltagirone è un imprenditore interessato agli appalti per il Giubileo a Roma. E perché l'altro quotidiano di sua proprietà, "Il Tempo", è un giornale fortemente conservatore». E l'assemblea dei giornalisti non crede affatto che la linea del «Messaggero» non cambierà: perché diversamente non sarebbe stato «dimissionato» Giulio Anselmi. E non circolebbero, per sostituirlo, i nomi di Bruno Vespa e Vittorio Feltri. In molti, hanno proposto di chiedere al nuovo editore di rimettere Anselmi al suo posto. Una via non percorribile, perché Caltagirone si è già espresso pubblicamente in senso contrario. I timori più forti riguardano proprio il fatto che il giornale possa essere «messo al servizio» degli interessi che ruotano attorno al Giubileo. «Con Anselmi siamo usciti da una lunga gestione, quella Pendinelli-Sama, in cui il nostro giornale era al servizio di interessi economici. Non vogliamo tornare indietro» era il mood di molti interventi. L'assemblea è riconvocata per oggi pomeriggio alle 16. «La redazione non tornerà indietro. Caltagirone è un editore impuro che interviene pesantemente sulla linea politica dei giornali che acquista, e questo è inaccettabile», dice ancora Serventi Longhi.

Antonella Rampino

RUTELLI

«Autonomia della testata»

ROMA. «Con la vendita del "Messaggero" al gruppo Caltagirone si determina un'indubbia anomalia nel panorama dell'informazione cittadina con la concentrazione dei due giornali "storici" della capitale, "Il Tempo" e appunto "Il Messaggero", nelle mani dello stesso azionista». E' quanto dichiara, a proposito del cambio di proprietà del quotidiano, il sindaco di Roma, Francesco Rutelli. Pur non avendo «alcuna posizione pregiudiziale», il sindaco esprime la sua «solidarietà alla mobilitazione e all'impegno della redazione del *Messaggero* in quanto tesi a salvaguardare l'identità e l'autonomia della testata, che rappresentano un patrimonio ineliminabile per l'informazione democratica nella capitale, e che peraltro lo stesso Caltagirone ha assicurato di voler preservare». [Asca]

A sinistra: Giulio Anselmi
A destra: Francesco Gaetano Caltagirone
In basso: Lucio Manisco

Ex ministro dc

E' morto Vittorino Colombo

MILANO. Vittorino Colombo, ex presidente del Senato (dal maggio al luglio del 1983) e più volte ministro, è morto la scorsa notte in una clinica milanese, dov'era da tempo ricoverato. Aveva 71 anni. Nato ad Albiate Brianza (Milano) il 3 aprile 1925, Colombo è stato una delle figure politiche di spicco della democrazia cristiana, della quale fu vicesegretario nel 1980. Deputato dal 1958 al 1976, fu senatore negli anni successivi fino al 1994. La salma verrà esposta, da oggi, in una camera ardente allestita, nella basilica di Sant'Ambrogio.

Operaio a 14 anni, laureatosi poi in Economica e Commercio alla Cattolica, Vittorino Colombo esercitò fino al 1958 attività professionale nei settori ricerche e commerciale della Montecatini a Milano. Durante la Resistenza, fu componente del corpo volontario di liberazione e rappresentante della dc nel Cln della Montecatini. Fu dirigente delle Acli e dell'Azione Cattolica. Nel 1958 venne eletto deputato nella circoscrizione Milano-Pavia, nella quale fu riconfermato alla Camera nelle successive elezioni fino al giugno 1976, anno in cui divenne senatore eletto a Monza. Consigliere nazionale della dc, divenne vicesegretario del partito nel 1980. Nominato vicepresidente del Senato nel gennaio 1983, in maggio assunse per circa due mesi la carica di presidente, dopo l'improvvisa scomparsa del sen. Morlino e prima dell'elezione alla presidenza del Senato di Francesco Cossiga. [r. i.]

Colombo

«Giornale sempre turbolento»
Direttore forse Vespa o Feltri

Manisco: vi racconto le «mie» barricate

ROMA. Tornano gli andreottiani a via del Tritone, tuonava ieri mattina *Liberazione*, il quotidiano di Rifondazione comunista. Il cui direttore è Lucio Manisco, che del *Messaggero*, ai tempi di Perrone, è stato un giornalista. Non solo: guidò la rivolta che, alla fine degli Anni Settanta, impedì a Luigi Barzini junior di insediarsi come direttore.

Come andò, Manisco?

«Andò che qualcuno stava scalando la proprietà del nostro giornale. All'inizio non sapevamo chi fossero, poi scoprimmo che dietro Edilio Rusconi e Fanfani si celava la Montedison di Mario Schimberni».

Chi guidava la rivolta?

«Io, ma il nostro gruppo era forte. C'era anche Pasquale Prunas, il grande grafico, e Ruggero Guarini, che allora eccome se era di sinistra. Piero Vigorelli, invece, faceva già la canaglia: andava a raccontare le nostre assemblee all'editore. E a un certo punto gli impedimmo l'accesso. Occupammo di fatto il giornale: c'era un turno di sorveglianza, con i viveri, anche la notte. Da fuori, ci appoggiava Marco Pannella. Reggemmo un anno e tre mesi, con Alessandro Perrone direttore. Quelli di destra lo chiamavano "il macmillardario". Fu bellissimo. Finì tutto quando Perrone dovette cedere la sua quota. Ricordo che piangeva, dicendocelo».

Si può riprodurre oggi quell'esperienza? Potrebbero i giornalisti del Messaggero ostacolare i piani di Caltagirone?

«No, oggi non è più possibile. Perché ci sono più di mille giornalisti disoccupati, solo nell'Italia centrale. Quello che si può fare oggi, lo faremo noi di Rifondazione comunista, presentando già da lunedì delle interrogazioni parlamentari. Vogliamo sapere perché Caltagirone ha comprato il *Messaggero*, quali interessi economici ci sono dietro. E non accetteremo che il quotidiano di Roma venga usato come veicolo affaristico per il Giubileo». [a. ram.]

DALLA PRIMA PAGINA

LA NOSTRA REPUBBLICA

ta nel costume, pochi anni dopo la prima Repubblica, l'Italia avrebbe avuto un secondo regno. Ma questo non è avvenuto. La Repubblica ha resistito e si è via via consolidata. Fra le molte più o meno fosche previsioni che si possono arrischiare sul nostro futuro, la meno probabile è quella di un ritorno della monarchia.

Nella storia del pensiero politico moderno spesso repubblica e democrazia sono sinonimi. Designano forme di governo che si contrappongono al dispotismo. E di fatto dalla scelta della Repubblica è nata la nostra Costituzione democratica. Oggi, se si vuol dare un giudizio su questi cinquant'anni, questo giudizio va dato sulle qualità della nostra vita democratica, su quelle che io stesso ho chiamato «le promesse non mantenute». Sono molte. E molte di quelle che sono state mantenute, lo sono state spesso non osservando i principi, di cui una democrazia non può fare a meno, dello Stato di diritto. Prendiamone atto.

Tuttavia, se per carità di patria rinunciamo a comparare la nostra democrazia a quella scandinava o a quella britannica, e la mettiamo a raffronto con i regimi precedenti della nostra storia unitaria, ovvero con l'Italia liberale precipitata nella dittatura e col fascismo, non ci dovremo stupire di riscontrarvi molti dei tradizionali vizi della nostra storia nazionale.

Diciamo pure tutto il male possibile del malgoverno e del non-governo di questi cinquant'anni. Ma ai severissimi censori che emergono dalla destra abbiamo qualche cosa da obiettare. Sì, è vero, la nostra Repubblica ha dato vita a una democrazia incompiuta, bloccata, logorata al proprio interno dalla corruzione, dominata dallo strapotere dei partiti, minacciata di morte per avere alimentato nel proprio seno gruppi eversivi di destra e di sinistra, inquinata dall'azione perversa - di cui non si conosce la reale natura, ma neppure gli scopi - di poteri occulti e invisibili, incapace, nonostante il coraggio di tanti uomini probi, di sconfiggere la criminalità organizzata. Ma non è mai diventata uno Stato di polizia, e ancora meno una dittatura. Vogliamo ricordare a coloro che da destra, e non solo da quella estrema, hanno insultato il Presidente della Repubblica, specie in questi ultimi mesi di campagna elettorale, che cosa sarebbe capitato a chi durante il regime fascista avesse parlato male in pubblico del duce, e peggio a chi avesse opposto anche una debole resistenza alla disciplina imposta dall'alto?

La prima Repubblica è morta, perché meritava di morire. Era sopravvissuta a se stessa. Ma, a differenza dell'Italia liberale e di quella fascista, si sta spegnendo democraticamente, senza spargimento di sangue, a piccole tappe, attraverso un referendum e successive elezioni che si sono svolte, se pur con moto eccezionalmente accelerato - tre in sei anni -, come democraticamente era nata.

Uno solo dei tanti problemi che si affollano dinanzi al nuovo governo non può essere risolto democraticamente: quello della secessione posto dalla Lega. Il diritto di secessione nella nostra Costituzione non esiste e quindi il problema non può essere risolto se non forzandola o addirittura violandola. Del resto, attraverso quale strategia extra-costituzionale, che non sia l'insurrezione armata, la secessione possa avere successo, nessuno lo sa. Bossi non ce lo ha fatto ancora sapere, e forse non lo sa neppure lui. Osservo prima di tutto che la Padania è uno sgorbio storico e geografico che nessuna persona di senno può prendere sul serio. In secondo luogo, allo stato attuale delle nostre informazioni si ha l'impressione che un referendum per la secessione della Padania non avrebbe il consenso della maggioranza dei cittadini padani, posto che si sappia quali e quanti siano. L'altro tema agitato dalla Lega, la rivolta fiscale, ha, sì, le sue buone ragioni contro uno Stato esoso e iniquo, però può soltanto indurre il nuovo governo ad accelerare la riforma del sistema fiscale. Ma non si riesce a vedere quale rapporto abbia questa doverosa riforma con la richiesta di secessione. Tra riforma fiscale e secessione non c'è alcun rapporto necessario. La prima può avvenire senza la seconda. La prima è una riforma democratica, la seconda è democraticamente impossibile.

Repubblica e democrazia, ho detto, sono legate in un rapporto indissolubile. Il che vale non solo per la prima che sta morendo, ma ugualmente per la seconda che sta nascendo. Meglio non fare previsioni. Chi sa che la fortuita coincidenza tra la celebrazione del cinquantesimo anniversario e la nascita del primo governo di alternativa venga riconosciuta un giorno una data decisiva nel passaggio dall'una all'altra. Diamo tempo al tempo.

Forse l'unica cosa di cui possiamo essere certi è che la Repubblica democratica è avviata a durare più a lungo della monarchia liberale.

Norberto Bobbio

L'Osservatore Romano

«Il Giubileo non diventi un business»

ROMA. Il Giubileo del 2000 è «un appuntamento dell'anima» e non «business». L'Osservatore Romano in un articolo che sarà pubblicato oggi scende in campo per fare chiarezza sul vero significato dell'Anno Santo. «Contro ogni tentazione inquinante» è bene ricordare che il Giubileo è e deve essere invito a novità di cuore. Far prevalere l'esteriorità o l'esibizione trionfalistica o l'attrattiva del business sarebbe svuotare il suo contenuto. E' un punto, questo, su cui non si sarà mai chiari abbastanza». «Le stesse cospicue esigenze di carattere organizzativo - si legge ancora nella nota - in tanto hanno senso, in quanto sono volte a mettere il più gran numero di fedeli in condizioni di celebrare la ricorrenza con la giusta inclinazione interiore». «La stessa dimensione peregrinante, per tradizione multisecolare connessa alla ricorrenza dell'Anno Santo, con la sua forte valenza simbolica è solo strumentale rispetto all'itinerario interiore». [AdnKronos]

(Segue da pagina 4)

E' tornato alla casa del Padre
Giovanni Stagno (Nini)
Lo annunciano **Carla, Silvia** con **Marco** e **Andrea, Marco** con **Lucia**, suocero e parenti tutti. Non fiori, eventuali offerte per «Operazione Risonanza Magnetica Nucleare» presso Gruppo Alpini Borgata Parella. Funerali martedì 4 giugno ore 10 parrocchia La Visitazione. S. Rosario domenica 2 giugno in parrocchia ore 18,30.
— **Torino**, 31 maggio 1996.

Gina, Silvia, Giampaolo, Fiorenzo e **Pierdomenico** sono vicini a Carla, Silvia e Marco e piangono insieme a loro il caro
Giovanni Stagno
— **Torino**, 1 giugno 1996.

Tutta **Ca Nostra** ricorda il suo vice presidente. **NINI**, sarai sempre con noi. Un abbraccio a Carla Silvia e Marco.

Peppino Fiorio e figli sono affettuosamente vicini alla famiglia Stagno.

Prendiamo viva parte al dolore **Anna** e **Paolo Piccione**.

Partecipano al dolore di Marco e famiglia **Titolari** e **Maestranze** del **Centro Vendita Cucchetti Torino S.p.A.**

La Dimogest, partecipando al dolore della famiglia, ricorda con stima ed affetto
Giovanni Stagno
— **Torino**, 1 giugno 1996.

Cristianamente è mancata
Ada Conti ved. Cagnoni
anni 71
L'annunciano a funerali avvenuti: la sorella **Maria** con il marito **Mario**, lo zio **Enrico** con la zia **Giovanna**, la zia **Marta** (in America), cugini e parenti tutti. La cara salma riposa nel cimitero di Cocconato. Un particolare ringraziamento al sigg. Remondino, Nepote, al dott. Vallino ed a tutto il personale della casa di riposo Villa Grazia di San Carlo C.se per l'assistenza prestata.
— **San Carlo**, 2 giugno 1996.

Il **Consiglio**, la **Giunta**, la **Direzione** e i **Dipendenti** della **Federazione Provinciale Coltivatori Diretti di Novara** e del **Verbano Cusio Ossola** profondamente commossi partecipano al dolore del presidente Giuseppe Locatelli per la scomparsa della madre
Giuseppina Combi
— **Novara**, 1 giugno 1996.

E' mancata all'affetto dei suoi cari
Jole Pinna in Polli
di anni 70
Lo annunciano il marito, i figli, i nipoti. Funerali lunedì 3 ore 14 Parrocchia S. Giulia.
— **Torino**, 1 giugno 1996.

E' serenamente spirata
Teodora Varvelli
Ne danno annuncio i nipoti **Maria Rosa** e **Riccardo** con le rispettive famiglie e cugini. Funerali martedì ore 8,15 Ospedale Maurizio no
— **Torino**, 1 giugno 1996.

Cristianamente è mancata all'affetto dei suoi cari
Anna Meinardi
Ne danno il triste annuncio la sorella **Adele**, cognate, nipoti, pronipoti, parenti tutti. Funerali lunedì 3 ore 8,15 nella Cappella dell'Ospedale Maurizio. La presente è partecipazione e ringraziamento.
— **Torino**, 31 maggio 1996.

I fratelli **Gromis di Trana** con le loro famiglie sono vicini con tanto affetto alla cara Adelina.

Con vera fede in Cristo risorto è ritornata nella casa del Padre la nostra mamma
Mary Occhetti Toja
La ricordano con tanto affetto e gratitudine il marito **Pino**, i figli **Enrico** con **Laura, Elena** con **Marco** ed i nipoti **Federico, Francesca, Enrico, Valentina, Filippo**. Per suo desiderio non fiori ma eventuali offerte al gruppo «La Quercia» della parrocchia della Crocetta. I funerali avranno luogo martedì 4 ore 11,45 nella parrocchia Beata Vergine delle Grazie (Crocetta). S. Rosario lunedì 3 ore 18,45 in parrocchia.
— **Torino**, 1 giugno 1996.

La cognata **Rina** con **Piera, Franca Gigi** e figli sono affettuosamente vicini a Pino, Enrico Laura, Elena e Marco nel ricordo della cara **MARY**.

La cognata **Teresina** con i figli piange la cara **MARY**.

La cognata **Ida** con **Gabriella Paolo Vanna** e figli sono vicini con affetto a Pino, Enrico Laura, Elena e Marco nel ricordo della cara **MARY**.

I nipoti **Clelia, Piero e Lalla, Giorgio, Mario, Alberto** e **Maddalena, Franco** piangono la perdita della cara **ZIA**.

Cesare e **Maria Carla, Luciano** e **Pillina, Bruno** e **Natalia** ricordano con affetto la cara **MARY**.

Ines Fava partecipa commossa al dolore della famiglia Toja.

I cugini **Chabert, Aretz, Asioli, Eugania, Crosetto, Garaffi** e **Grassa** commossi ricordano la cara **MARY**.

I cugini **Rosio, Bobbo, Gessa, Fornasari** affettuosamente partecipano.

Pino e **Palmina Toja** partecipano affettuosamente.

Orietta, Giulio e **Tullia Toja** con rispettive famiglie partecipano al dolore dei cari cugini.

I cugini **Stroppiana** affettuosamente partecipano.

Le famiglie **Peyretti** e **Ferrero** ricordano affettuosamente **MARY**.

La **Johnson & Johnson** partecipa al dolore del dott. Enrico Toja per la perdita della **MAMMA**.

Emma Marco Bovio, Vittorio Giuliana Toja partecipano affettuosamente.

Cristianamente è mancato
dott. prof. Guido Chiabotto
anni 67
L'annunciano con dolore: la figlia **Daniela** con **Paolo**, il fratello **Germano** con la moglie Maria, zie, cognati, nipoti e parenti. I funerali avranno luogo in Casalle martedì 4 corr. alle ore 10 nella parrocchia San Giovanni. La presente è partecipazione e ringraziamento.
— **Casalle Torinese**, 1 giugno 1996.

Zia **Alda** con **Livio, Virginia** e **Mara** partecipano addolorati.

Addolorati per la scomparsa di **GUIDO** partecipano al lutto: zia **Elisa** con **Aldo** e **Marisa; Roberto, Ferruccio, Matilde Chiabotto** con rispettive famiglie.

I cugini **Irma** e **Dario** partecipano al dolore.

Tere, Oscar Bongiorno; Silvana, Giorgio Vercelli partecipano al lutto.

La famiglia **Finello** sono affettuosamente vicine a Daniela per la scomparsa del papà
Guido Chiabotto
— **Rivoli**, 1 giugno 1996.

Renato e **Dina Govean, Maria Teresa Falja, Graziella Avenza** ricordano con affettuoso rimpianto l'amica
Elda Bertotti
— **Torino**, 2 giugno 1996.

Improvvisamente è mancata
Giuseppina Mogno ved. Caviolo
Addolorati l'annunciano il figlio **Luigi** con **Margherita** e nipoti, sorelle e parenti tutti. Funerali lunedì ore 14,30 parr. «Santa Maria» (S. Mauro).
— **Torino**, 31 maggio 1996.

E' serenamente mancata
Maria Jolanda Vegila
Maestra di lavoro e di vita
Lo annunciano i nipoti e amici e tel cari. Un particolare ringraziamento alla famiglia Pinna e signora Anna e a tutti coloro che le hanno voluto bene. Funerali martedì ore 11,45 parrocchia «S. Giulia».
— **Torino**, 31 maggio 1996.

E' mancato all'affetto dei suoi cari il
prof. Mario Priale
Ne danno l'annuncio la moglie **Luigina**; i figli: **Ettore; Paolo** con la moglie e la figlia. Si ringraziano tutti coloro che si sono prodigati per alleviare le sofferenze a lui ed ai suoi cari. Funerali lunedì 3 ore 10 parrocchia Patrocinio S. Giuseppe.
— **Torino**, 1 giugno 1996.

Si uniscono al grande dolore di Ettore e della sua mamma la famiglie **Cipolletti, Dalponte, Virano** e **Zola**.

Giovanna Canavà e famiglia partecipano affettuosamente al dolore di Ettore.

E' mancato
Pietro Costamagna
Lo annunciano, a funerali avvenuti, il figlio **Mauro** e tutti quelli che gli volevano bene.
— **Torino**, 31 maggio 1996.

Il fratello **Giancarlo** con **Teresamma** e tutta la sua famiglia ricorda il caro **PIETRO**.

E' morta cristianamente
Maria Clara Angelino in Pavese
Lo annunciano con dolore il marito **Mario**, i figli **Roberto** ed **Elvira** col marito **Roberto** e il piccolo **Pietro**, il fratello **Franco**, cognate, nipoti, consuocera, parenti, amici tutti. Funerali lunedì 3 giugno ore 8,15, parrocchia Sacro Cuore di Gesù, via Nizza 56, Torino. La salma proseguirà per Moncalvo per una Santa Messa in San Francesco e sarà tumulata nella tomba familiare. E' partecipazione e ringraziamento. Ringraziamenti particolari al dott. Paolo Angelino, alla dottoressa Teresa Falanga, a tutti i medici e personale del S. Giovanni Antica Sede.
— **Torino**, 1 giugno 1996.

Rosina, Domenico Minola partecipano al dolore.

Improvvisamente è mancato all'affetto dei suoi cari
Enrico Reita
anni 31
Addolorati lo annunciano: la mamma **Gabriella**, il fratello **Antonello** con **Piera**, la fidanzata **Donatella, Roberta** e zia **Rita** con i parenti tutti. Funerali lunedì ore 10,30 dall'abitazione via Monviso 13.
— **San Mauro Torinese**, 31 maggio 1996.

Partecipiamo al dolore di Gabriella e Antonello. Famiglia **Bonicatti**.

Flora Pilone e famiglie partecipano.

I tuoi cugini **Silvana, Giancarlo, Massimo, Valentina, Maria, Franco, Carla, Manuela** ti ricorderanno sempre.

Alessandra e **Giovanni Pilone** e figli piangono la scomparsa del caro **ENRICO**.

ENRICO, sarai sempre nel nostro cuore. **Carla, Franco** e famiglia **Dente**.

Gabriele, Anna e figli ricordano affettuosamente **ENRICO**.

RINGRAZIAMENTI

I famigliari del
geom. Aldo Rigazio
commossi ringraziano per la partecipazione al loro dolore. La S. Messa di Trigesima sarà celebrata sabato 29 giugno alle ore 8 presso la chiesa parrocchiale di Cigliano (VC).
— **Cigliano**, 31 maggio 1996.

Caro papà, suocero e nonno
Aldo
hai lasciato un vuoto incolmabile. Di grande conforto ci è stato il tributo di stima ed affetto da parte di parenti, amici e conoscenti tutti che da ogni dove sono accorsi numerosi per darti l'ultimo saluto. Ricordandoti con profondo affetto ti ringraziamo tutti perché farlo personalmente sarebbe impossibile. I tuoi **Paolo, Gianna, Luca, Matteo, Marco**. Grazie.
— **Cigliano**, 31 maggio 1996.

Riconoscenti verso tutti coloro che hanno espresso sentimenti di cordoglio per la perdita di
Roberto Sobrero
la famiglia ringrazia per la partecipazione al suo dolore.
— **Nole**, 2 giugno 1996.

ANNIVERSARI

1894 1968
Piergiuseppe Valsecchi
Sempre con me. **Annina**.

1892 1968
CAVALIERE
Bruno Bozzo Placido
Con infinito amore e rimpianto ora e sempre.

1955 1996
Giuseppe Berardi
Il ricordo.

1892 1936
Ernesto Peuto
Con l'amore di sempre. I tuoi cari.

1892 1993 1995
Sergio e Ebe Pasino
In ricordo.

1908 1993
Natale Aires
Indimenticabile.
— **Torino**, 2 giugno 1996.

1908 1996
A dieci anni dalla scomparsa di
Luigi Calbati
la mamma, il papà, **Cristina Elisabetta** e **Michele**, con tanto amore e nostalgia, lo ricordano a quanti lo conobbero.
— **Milano**, 2 giugno 1996.

1901 1969
Domenica e Giuseppe Fassino
Vi ricordiamo con tanto amore.

4-6-1969 4-6-1996
Maria Grazia Casolari in Gai
Cara ti voglio tanto bene. Sempre nel nostro cuore. I tuoi cari. Messa di anniversario parrocchia S. Giulia 4 giugno 1996 ore 18,30.

1991 1994
Maria Porzio Molina
Sempre ricordata con infinito affetto.

1987 1994
Carlo Negro
Sei sempre con noi.

1993 9 GIUGNO 1996
Kevin Balliano
Sempre con noi. Mamma, papà, **Steven**.

In cinquemila ieri nella sala del direttivo Cgil per l'estremo saluto al leader scomparso

Lama, funerale come per Berlinguer

Domani in piazza San Giovanni

ROMA. Il volto sorridente, l'inseparabile pipa e poi, in sovrimpressione, la scritta «Ciao Luciano». I manifesti in memoria del grande segretario della Cgil - semplici e sereni - hanno cominciato a comparire sui muri delle città italiane in vista dei funerali che si terranno domani sera (ore 19) a piazza San Giovanni, «la sua piazza».

Una versione gigante del manifesto, tratto da una delle fotografie più note di Lama, campeggerà dietro il palco dal quale il sindaco di Amelia Luciano Rossi, il presidente del Senato Nicola Mancino e il segretario generale della Cgil Sergio Cofferati daranno l'ultimo saluto.

Ieri mattina centinaia di personalità pubbliche, di sindacalisti, di semplici famiglie hanno reso omaggio alla salma del leader sindacale che guidò la Cgil negli Anni Sessanta e Settanta. La camera ardente è stata allestita nella sala del Direttivo della Cgil, la stessa sala dove Lama parlò ai vertici del sindacato per sedici anni. E il conto passate almeno 5 mila persone.

La salma è stata portata nella camera ardente dai vigili del fuoco, che da tempo assicurano il servizio d'ordine alla Cgil. La bara, coperta da una velo di tulle, è stata poggiata su un tappeto di velluto rosso nel centro della sala. Appena udibile, il Requiem di Verdi. Alle pareti, drappi scuri, il gonfalone della città di Amelia (di cui Lama era stato sindaco) e le bandiere della Cgil. Intorno, le corone «istituzionali»: Senato, Camera, Quirinale, Campidoglio.

Ai lati del feretro, il picchetto d'onore - quattro persone e due valletti del Senato (di cui Lama era stato vicepresidente) -, inaugurato da Sergio Cofferati, dal vice Guglielmo Epifani, dal segretario organizzativo Carlo Ghezzi e dal direttore generale Achille Passoni. Poi, ogni dieci minuti, si sono alternati - e continueranno ad alternarsi fino a questa sera - militanti, amici, politici, giornalisti.

La memoria di molti tornava inevitabilmente al ricordo dell'altro grande leader della Cgil, Giuseppe Di Vittorio. E uno dei momenti più commoventi è successo quando Lora Lama, alta e dritta come suo marito, ha accolto la figlia di Di Vittorio, Baldina, e le ha sussurrato: «Vedrai, lo metteranno assieme al tuo papà, che per Luciano è stato come un maestro».

L'altro nome che aleggiava ieri in quelle stanze era quello di Enrico Berlinguer, il segretario del pci che condivise con Lama molte battaglie negli Anni Settanta. E non è un caso che la macchina organizzativa della Cgil abbia scelto di ricordare il suo leader con un manifesto che si ispira a quello ormai storico - il volto sorridente e la scritta «Ciao Enrico» - che tappezzò i muri d'Italia dopo la morte di Enrico Berlinguer.

Cofferati, la signora Lora e le figlie Claudia e Rossella hanno cominciato a ricevere personalità ier. mattina poco dopo le nove. Tra i primi ad arrivare: Franco Marini, Antonio Pizzinato, Nilde Iotti, Gianni Billia, Gianni Letta, Renzo Foa, Vittorio Emiliani, Ettore Scola, Simona Marchini, Franco Bassanini, Gavino Angius, Vincenzo Visco, Ottaviano Del Turco, Luigi Abete, Lamberto Dini accompagnato da sua moglie Donatella.

Nel pomeriggio è arrivato il vicepremier Walter Veltroni, il quale ha ricordato che nei giorni scorsi era andato a trovare Lama per dirgli, tra le tante cose, che se siamo arrivati al governo è anche per il tuo coraggio e la tua occasionale solitudine».

La camera mortuaria nel salone della Cgil

Andrea di Robilant

La vedova dell'ex segretario alla figlia di Di Vittorio «Vedrai, li seppelliranno insieme, come forse volevano»

A destra Luciano Lama con l'inseparabile pipa A sinistra la moglie con Sergio Cofferati

DALLA PRIMA PAGINA

«Ciao Luciano, uomo buono»

Fra la gente comune attorno alla bara

NEL salone della Cgil in penombra, a tratti illuminato dagli sprazzi repentini delle lampade della tv, sfilano per dire addio a Luciano Lama quelli con la sacchetta di plastica, quelli col casco della moto, quelli in shorts e zainetto, quelli con l'adesivo di Che Guevara, quelli col giornale ripiegato a arrotolato, quelli che si fanno il segno della Croce baciandosi poi le dita (c'è chi s'inginocchia in un angolo e prega come fosse in chiesa), i ragazzi in maglietta, i bambini in tuta presi in braccio e tirati su perché vedano, le ragazze col marsupio, le signore con le lacrime agli occhi, gli uomini con i capelli bianchi. Toccano appena la bara, fanno piccoli gesti di saluto appena non sanno cosa fare, nel lieve imbarazzo che distingue sempre i riti laici.

Lama è Lama, un capo dei lavoratori, un uomo giusto che se n'è andato: a nessuno adesso verrebbe in mente di discuterlo, eppure è stato tra i dirigenti sindacali più amati e più discussi. Specialmente in due occasioni. Il 17 febbraio 1977 Lama, affiancato dai segretari regionali della Uil e della Cisl, protetto da un servizio d'ordine, issato su un camion-palco, parla agli studenti che occupano l'Università di Roma. Tira una brutta aria, gli slogan sono ostili e beffardi («In Cile i carri armati, in Italia i sindacati», «Meno ferie, più sfruttamento», «Via, via, la nuova polizia», «Potere dromedario»), gli Autonomi sono aggressivi, colgono di sorpresa il servizio d'ordine, sfondano a bastonate i camion del sindacato, in pratica tolgono la parola a Lama, lo costringono ad allontanarsi alla svelta. Lui commenta: «E' stata la prima manifestazione del nuovo fascismo che abbiamo di fronte oggi in Italia, la nuova e pericolosa destra rappresentata da questi gruppi che tentano di far leva sulla crisi per mobilitare i giovani e i sottoproletari disperati contro la democrazia e le forze popolari». Il giudizio politico è sommario, l'iniziativa era stata un errore, la frattura tra studenti e sindacato non arriverà a ricomporsi. Nel febbraio 1978, il movimento sindacale tenne a Roma nel palazzo dei congressi dell'Eur una conferenza nazionale rimasta nella storia recente come «la svolta dell'Eur»: il cambiamento stava nella scelta d'una linea di moderazione salariale abbinata alla richiesta d'un rilancio degli investimenti tale da fronteggiare la disoccupazione crescente. Dei due punti, il primo acquistò subito maggior peso, dati i rinnovi contrattuali imminenti. Il salario per la prima volta inteso come «variabile dipendente» dalla situazione economica e il riconoscimento della necessità di una «politica dei sacrifici» furono alla base d'una perdita di consenso che il sindacato non riuscì a recuperare.

Ormai vicepresidente del Senato, nel 1992 Lama, riflettendo, riconosceva: «Si chiede al sindacato di considerare gli interessi generali del Paese, insomma di essere più moderato; e contemporaneamente la fiducia dei lavoratori nel sindacato è diminuita, posizioni e politiche sindacali sono state stimate, il sospetto maligno che il sindacato non faccia gli interessi dei lavoratori serpeggia e non è un fenomeno così esiguo. La gente cerca altre bandiere...».

Il buon senso, la concretezza, il pragmatismo da vero riformista che sono state le caratteristiche di Lama gli hanno procurato dissensi e vittorie. C'era chi si arrabbiava sentendogli dire che «in nessun'altra epoca storica un sistema ha prodotto in così breve tempo, pochi decenni, un tale benessere e miglioramento delle condizioni materiali e culturali di vita di un così gran numero di persone; nessun altro secolo aveva visto un simile progresso». Ma anche chi allora si arrabbiava, anche chi lo giudicava autoritario coi suoi e malleabile con gli antagonisti, adesso ha già nostalgia d'un personaggio tanto rilevante, tanto fermamente fiducioso negli accordi, nelle trattative o nelle intese, pacato, laconico, umanamente comprensivo: e molto simpatico.

Lietta Tornabuoni

L'ESPERTO

«La pipa, strumento di lavoro»

ROMA. Per Luciano Lama, la mitica pipa Peterson, per la precisione una De Lux Sistem, non uno «strumento di lavoro». Non ha dubbi, Fausto Fincato, punto di riferimento per tutti i fumatori di pipa, che con regolarità frequentano il suo regno. Fincato vanta clienti illustri, tra questi anche Pertini e l'ex segretario della Cgil. «Lama - spiega Fincato - usava la pipa come strumento di lavoro: alle riunioni gli serviva per prendere tempo. Prima di rispondere, dedicava qualche minuto al funzionamento della pipa. Svuotava e grattava il fornelletto con il "curapipe" e poi lo ricaricava. Fumava ogni genere di tabacco, ma in particolare miscelava quello inglese con il trinciato italiano». E in trent'anni di «attività», non ha mai tradito la Peterson e «lo», tanto che, come racconta il rappresentante in Italia dell'azienda irlandese, Mario Lubinski, quel modello era entrato nel luogo comune, a partire dalla metà degli Anni Settanta, come «Pipa Lama». [AdnKronos]

LE REAZIONI

LA FIGLIA DI DI VITTORIO. Oltre ai personaggi noti, hanno reso omaggio alla salma di Luciano Lama persone comuni, di tutte le età. Erano presenti anche le figlie e la moglie di Lama. Quando arriva la figlia di Giuseppe Di Vittorio che aveva guidato la Cgil prima di Lama, Lora si avvicina a Baldina e le sussurra: «Vedrai, lo metteranno insieme al tuo papà che per lui è stato come un maestro». E poi aggiunge: «Sai, uomini come Luciano e Giuseppe non sono totalmente nostri».

TRAPATTONI. «Era un uomo squisito, lo dico con la convinzione di un estimatore e non con il tono di chi deve ricordare un uomo scomparso. L'ho conosciuto grazie all'avvocato Agnelli. Lama era un tifoso della Juve, acceso ma equilibrato. I suoi toni erano dosati. Rispettava l'oggetto delle sue critiche, a cui dava un gradevole sapore soft. Non tranciava giudizi categorici, non gli piaceva usare il machete. Anche se sapeva andare a segno. Ci incoraggiava nei momenti delicati perché sapeva cogliere il senso della difficoltà che attraversava la squadra. Uomo di grande intelligenza e cultura, ci pungolava con l'ironia e magari anche con una battuta. Ogni sua parola aveva però un senso logico, non era mai superficiale, né lanciata nell'aria come una scheggia. Perché nutriva rispetto per le persone. Del resto, chi rispetta una persona è perché ne riconosce il valore. Inutile aggiungere che ho stimato il personaggio, anche perché è riuscito a guardare ai diritti e ai doveri della gente con una visione a 360 gradi. E' e resta una figura da rispettare e rimpiangere».

Trapattoni

CIAO, LUCIANO. Ieri «Ciao Enrico», oggi «Ciao Luciano». Per dare l'ultimo saluto a Luciano Lama, la Cgil ha scelto un manifesto con una formula identica a quella che, nel 1984, diede l'addio a un altro grande leader della sinistra, Enrico Berlinguer. Sul manifesto (che verrà affisso in tutte le città d'Italia e che domani, in versione gigante, sarà dietro il palco di piazza San Giovanni) campeggia una delle più celebri foto di Lama, quella in cui sorride un po' distante stringendo l'inseparabile pipa.

LA FIAT. Alla Cgil, dove era allestita la camera ardente, è arrivata anche una corona inviata dalla Fiat. Un omaggio al leader scomparso da parte della maggiore industria italiana che è stato molto apprezzato dai dirigenti confederali.

LA LEGA. «E' stato l'artefice di un sindacato nuovo, autonomo, laico e unitario»: così il presidente federale della Lega Nord, Stefano Stefani, esprime la «stima e il cordoglio» del suo partito. «Con Luciano Lama - osserva Stefani - si apre aperta, negli anni di piombo, quella "seconda Resistenza" che ha portato i lavoratori italiani a scendere in piazza contro il terrorismo».

IL CASO

CONTESTAZIONE STORICA

Onda Rossa è senza ricordi

Troppo cambiata la radio degli autonomi

ROMA

FABIO non c'era a «Radio Onda Rossa» nel febbraio del '77, quando gli autonomi assaltarono il camion dove stava parlando Luciano Lama e le radio «del movimento» esultarono per «la cacciata di Lama dall'università». Non c'era e non ha ricordi precisi di quel giorno: «Io sono arrivato più tardi - dice -, lavoro all'emittente solo da dieci anni. Ma pure la radio è cambiata, non è più quella di una volta, è sbagliato assimilarci sempre a quei fatti e a quella stagione. Come abbiamo dato la notizia della morte di Lama? Così, semplicemente, nei nostri notiziari, senza commenti». Senza commenti. Ai «nuovi autonomi» - o quelli che vengono considerati tali, perché Autonomia operaia non esiste più - non interessa granché ripercorrere la storia di diciannove anni fa. «I déjà vu non ci entusiasmano - continua Fabio -, e noi in questo momento non abbiamo nemmeno le forze per stare dietro a tutto quello che dovremmo seguire, come ad esempio la Bosnia o tanti altri argomenti certamente più importanti del ricordo di Lama all'università. Tutti noi, adesso, siamo impegnati ad organizzare il concerto di stasera che ci serve per l'autofinanziamento».

«Radio Onda Rossa» è sempre lì, in via dei Volsci, la strada della sede storica dell'autonomia romana, dove qualche scritta ricorda ancora i tumulti del '77. Come quelle che accolsero Lama alla Sapienza, giovedì 17 febbraio 1977: «Il Lama stanno nel Tibet», «Vieni avanti cretino». Ma è cambiata la redazione, anche se qualche anziano militante ogni tanto si fa vedere. Come Vincenzo Miliucci, che però oggi non c'è. O come Daniele Pifano, che in questi giorni è andato a fare pesca subacquea lontano da Roma, e chissà se ha saputo che Luciano Lama è morto. I giovani redattori non mostrano di gradire gli accostamenti tra quella che ormai è la loro radio e i nomi che la resero famosa un tempo, quando il «conflitto sociale» sfociava quasi ogni sabato pomeriggio negli scontri di piazza.

Ricordano, invece, a Radio Città Futura, un'altra emittente famosa della sinistra extra-parlamentare, anch'essa in prima fila quando c'era da fare le trasmissioni in diretta per dare istruzioni ai «compagni» sugli spostamenti dei servizi d'ordine e della polizia durante i cortei. Oggi la radio occupa la stessa frequenza di allora, è collegata alla rete di Popolare network, e l'altra sera ha mandato in onda un commento alla morte dell'ex leader della Cgil di Gianluca Cicinelli, redattore trentaquattrenne, che cominciava così: «La prima volta che vidi Luciano Lama fu il giorno in cui tentavo di distruggergli il camion dal quale stava parlando».

L'assalto a Lama nel 1977 è ormai dimenticato

Il contestato comizio di Lama alla Sapienza nel febbraio '77

Cicinelli c'era, sul piazzale della Sapienza, anche se non era un «autonomo»: «Avevo 15 anni, e facevo parte del collettivo politico della mia scuola. Ero un ragazzino, e rimasi impressionato quando vidi che a caricarci c'erano non solo i celerini, ma anche gli "armadi" del servizio d'ordine del sindacato. Pensavo che i comunisti fossero tutti dalla stessa parte, e invece quel giorno la lacerazione fu evidente».

Sono passati tanti anni, in mezzo ci sono stati il terrorismo, il «riflusso» degli Anni Ottanta, il crollo del Muro di Berlino e tanti altri fatti che hanno perfino fatto rivalutare, ai microfoni di Radio Città Futura, la figura di Lama, uomo della Resistenza e dalle radici profonde nel mondo operaio di cui è a cui parlava». Ma la critica di allora, resta: «Non si può dimenticare - spiega Cicinelli - che Lama e tutto lo stato maggiore del pci non seppero capire la forza e l'importanza del movimento dei "non garantiti" e della "seconda società" di cui parlava Asor Rosa. Forse era un uomo che guardava talmente lontano da non accorgersi quello che stava crescendo intorno a lui». Il dissenso insomma non è dimenticato, ma domani, dai microfono di Rcf, gli ascoltatori potranno seguire in diretta i funerali di Lama.

Giovanni Bianconi

Stasera il primo discorso di Netanyahu alla nazione. Ridda di voci sul governo

Arafat, una malattia di nome Likud

«Il leader sotto choc, in stato confusionale»

TEL AVIV
NOSTRO SERVIZIO

Il presidente dell'Autorità nazionale palestinese, Yasser Arafat, è sotto choc. Dopo aver perso sei mesi fa il suo principale partner di pace, Yitzhak Rabin - assassinato da un estremista israeliano di destra - adesso è abbandonato anche da Shimon Peres, sconfitto alle elezioni dal leader delle destre Benjamin Netanyahu. «E' choccato - ha confidato un suo stretto collaboratore a un giornalista della Washington Post - addirittura in stato confusionale, non riesce a seguire una conversazione». E il leader Olp avrebbe detto: «Gli israeliani vogliono la pace con l'Egitto, vogliono la pace con la Giordania, ma non vogliono la pace con i palestinesi».

Venerdì notte Arafat ha indetto una seduta di emergenza che si è protratta fino all'alba di ieri. «Ci attendiamo da Israele - ha detto al termine dei lavori Nabil Abu Rudeina, un portavoce di Arafat - che mantenga fede agli impegni presi e che perseveri nel processo di pace». Il governo dell'Anp fa appello alla comunità internazionale affinché «intensifichi gli sforzi per portare avanti il negoziato».

La situazione politica creatasi in Israele con il ritorno al potere del Likud desta allarme anche a Washington. Ieri il console Usa a Gerusalemme Est, Edward Abington, si è precipitato da Arafat con un messaggio personale del presidente Clinton in cui gli Usa si impegnano a sostenere il processo di pace e augurano ai palestinesi un futuro migliore. Lo stesso Netanyahu ha assicurato venerdì ad Abu Mazen (segretario del comitato esecutivo dell'Olp) che i negoziati israelo-palestinesi sull'assetto definitivo nei Territori riprenderanno al più presto. Ma i radicali palestinesi premono già su Arafat perché ammetta finalmente di aver perso la sua scommessa: «E' tempo di ritornare nel campo della solidarietà araba», ha tuonato dal Cairo Faruk Kaddumi, il capo del dipartimento politico dell'Olp che non ha mai approvato gli accordi di Oslo con Israele, né ha voluto mettere piede nelle zone di autonomia.

Il pessimismo dei palestinesi non è condiviso da re Hussein di Giordania, che venerdì ha avuto un rassicurante colloquio telefonico con Netanyahu nel corso del quale i due statisti hanno stabilito d'incontrarsi presto e di riprendere i colloqui sulla spartizione delle risorse idriche. A fine mese Netanyahu sarà ricevuto anche alla Casa Bianca da Clinton. Già ieri il segretario di Stato Usa Warren Christopher ha esortato i Paesi arabi a non affrettarsi a giudicare il nuovo governo israeliano. La Siria ha già fatto sapere di non farsi illusioni: «E' tragico - ha scritto il Siria Times - che sia stato eletto un uomo così bellicoso».

Trovatosi al centro di una tempesta internazionale, Netanyahu ha trascorso un sabato tranquillo passeggiando a Gerusalemme nel quartiere residenziale di Rehavia con la moglie e i due figli. Stasera i sostenitori del Likud festeggeranno la vittoria con un grande raduno nel centro dei congressi del Binyanei A-Umà di Gerusalemme, nel corso del quale Netanyahu farà un primo discorso - teletrasmesso in diretta dalle televisioni - alla nazione.

Oggi il nuovo premier inizierà le consultazioni per la formazione del governo. Ariel Sharon, il «falco» del Likud che ha già provocato imbarazzo a Netanyahu con dichiarazioni premature ed azzardate, riceverà probabilmente il ministero delle Finanze, mentre David Levy dovrebbe tornare agli Esteri. La nomina del ministro della Difesa desta il maggior interesse: fra i candidati in lizza vi sono Moshe Arens e Dan Meridor (due pragmatici) e il generale Yitzhak Mordechai.

Netanyahu dovrà prendere subito decisioni difficili sul ridispiegamento dell'esercito israeliano da Hebron (Cisgiordania) e sulla chiusura a Gerusalemme Est della Orient House, sede di varie istituzioni palestinesi che fanno capo all'Olp. «Penso che la chiuderemo - ha confermato ieri il sindaco di Gerusalemme Ehud Olmert, uno dei più stretti collaboratori del premier - ma agiremo solo al momento opportuno».

Aldo Baquis

L'UNIONE EUROPEA

«Proseguite sulla via della pace»

ROMA. Dopo consultazioni con i Paesi partner, l'Italia, nella sua veste di presidente di turno dell'Unione europea, ha emanato ieri la seguente dichiarazione: «L'Unione europea si congratula con Benjamin Netanyahu per il suo successo alle elezioni generali israeliane del 29 maggio scorso e con il popolo israeliano. L'Unione europea, nel sottolineare il suo continuo impegno a favore della pace in Medio Oriente, confida che la nuova dirigenza israeliana prosegua i negoziati di pace, applicando al tempo stesso completamente gli accordi sinora coraggiosamente raggiunti. L'Unione europea è fermamente convinta che la continuazione del processo di pace costituisca l'unica alternativa percorribile alla violenza nella regione». «In tale contesto, l'Unione europea - conclude la dichiarazione della presidenza italiana - intende continuare a lavorare con le parti israeliane e arabe per porre fine a quarant'anni di conflitto in Medio Oriente e giungere a quella pace giusta, durevole e globale che tutti i popoli della regione meritano appieno».

Dal comunicato dell'Ue trapela una certa apprensione (ovviamente non esplicitata) per il rischio di veder frenare il processo di pace in Medio Oriente, data la posizione più rigida, rispetto a Peres, espressa dalla destra vincitrice delle elezioni in Israele. [Ansa]

Un piccolo colono di Hebron discute di politica con un soldato

REPORTAGE

I MISTERI DEI BALCANI

A Ginevra Milosevic consegnerà a Christopher il documento di rinuncia

«Oggi le dimissioni di Karadzic»

Ma si teme l'ennesimo bluff del leader di Pale

BELGRADO
DAL NOSTRO INVIATO

Questa mattina, a Ginevra, il presidente jugoslavo Slobodan Milosevic consegnerà a Warren Christopher, segretario di Stato americano, un documento annunciato come il segno della svolta: le dimissioni di Radovan Karadzic dalla presidenza della Repubblica serba di Pale. Questa, dice Milosevic, è la dimostrazione di un «atteggiamento positivo verso la soluzione dei problemi di Bosnia», magari di un piccolo, storico passo nella difficile applicazione degli accordi. Ma prima ancora di conoscere il testo molti già dubitano del suo valore di prova.

Proprio questo aveva chiesto Kornblum, nuovo mediatore americano, ripartendo tre giorni fa da Belgrado dopo l'ennesimo giro di consultazioni: «Vogliamo una prova del fatto che Karadzic non sia più al potere». Al contrario, questa lettera dimostra soprattutto come, finita l'era dei grandi mediatori, le dinamiche della pace siano tutte nelle mani del grande burocrate di Serbia. Al telefono, da Banja Luka, la voce di uno dei pochi oppositori di Karadzic è sovrastata da scariche e rumori. L'opinione di Miodrag Zivanovic, presidente del partito liberale della Repubblica serba, comunque è chiarissima: «Questa lettera non dimostra che Karadzic si sta allontanando dal potere, ma solo che vuole continuare a gestire le cose da una posizione migliore. Continuerà a guidare il suo gruppo senza assumere responsabilità formali, i suoi pretoriani saranno pronti come sempre a fare quadrato dinanzi alle minacce americane o alle richieste del tribunale dell'Aia. E creda a me, dopo questa ennesima mossa le probabilità che Karadzic o Mladic possano davvero essere giudicati non aumentano affatto, piuttosto si fanno ancora più sfumate».

Zivanovic è l'esponente del partito che negli ultimi mesi ha più seriamente discusso la leadership di Karadzic e dei suoi. Liberale e di Banja Luka è quel Rajko Kasagic di cui poche settimane fa il Presidente ha chiesto e ottenuto le dimissioni. Sempre a Banja Luka, che nella repubblichetta serba rappresenta ormai l'altro polo del potere, continua a crescere un'opposizione relativamente moderata che punta a riunire la città al resto della Bosnia, almeno quanto a collegamenti e rapporti commerciali. «Queste dimissioni - continua Zivanovic - spiegano come oggi tutti temano che la situazione torni a incrudelirsi. Se dopo questa mossa si chiedessero ancora arresti e processi all'Aia, Karadzic potrebbe atteggiarsi ancora a vittima, a chiamare nuovamente a raccolta lo stato maggiore del suo partito, che poi a Pale coincide col potere. Neanche l'Occidente adesso ha interesse a far scoppiare nuove scintille».

L'analisi sarà anche interessata, ma contiene molti elementi di verità. In qualche modo, conferma nei fatti quel patto segreto annunciato dal «New York Times» e smentito con indignazione da tutte le fonti americane. Una sorta di accordo non scritto in base al quale se Karadzic accetta di defilarsi i gendarmi del mondo rinunciano ad arrestarlo.

Ancora una volta, questa mattina, presentandosi a Ginevra all'incontro con Tudjman e Izetbegovic che prepara la conferenza di metà giugno, Milosevic dimostra di avere tutte le carte in mano. Non è ancora chiaro chi dovrebbe succedere a Karadzic: se si tratterà di Biljan Plavsic, lady sempre più di ferro, o del portavoce del parlamento Momcilo Krajsnik, gli assetti del potere resterebbero immutati. Se invece toccasse all'attuale vicepresidente Nikola Koljevic, Milosevic potrebbe contare un alleato in più. La questione però non è tanto legata ai nomi quanto ai tempi. Gli accordi di Dayton prevedono che entro settembre si svolgano regolari elezioni anche nella «Srpska Republika»: e per quella scadenza, il padrone di Belgrado ha già previsto una serie di mosse.

Proprio ieri a Banja Luka si è tenuto il congresso di un partito su cui Milosevic sta contando molto. Il partito socialista della «Srpska Republika», nato appena un anno fa, ha aperto il suo congresso con la lettura di un telegramma di Milosevic, in una sala dominata dalla gigantografia di Milosevic e sugli indirizzi di saluto degli inviati di Milosevic.

Si chiama «Sps» il partito, proprio come quello che Milosevic guida a Belgrado. Dal grande fratello riceve appoggi e finanziamenti, pubblica un giornale tutto suo, non fa misteri dell'intenzione di ricongiungere la metà serba di Bosnia alla federazione jugoslava. Da vecchio oppositore, sia pure meno fornito di mezzi, il liberale Zivanovic prevede che alle prossime elezioni questi nuovi, vecchissimi socialisti si faranno spazio. «Sono convinto che la situazione generale resterà congelata fino a settembre, e allora, per Karadzic e i suoi sarà giocoforza fare i conti con le opposizioni. Per il momento lui ed il suo "Sds" restano i padroni assoluti, arroccati nell'eremo di Pale. Ma sono molti i serbi di Bosnia che a questo gruppo attribuiscono le responsabilità del disastro. Piuttosto, gli accordi di Dayton parlano di "elezioni con metodo democratico". Che questo possa avvenire in settembre, è tutto da verificare».

Giuseppe Zaccaria

Karadzic, leader dei serbi di Bosnia e, nella foto piccola, Milosevic

BALLOTTAGGIO A TIRANA

Roma: no alle irregolarità

TIRANA. C'è clima di grande incertezza in Albania, alla vigilia del ballottaggio per i seggi non assegnati domenica scorsa. Da Roma, dopo le consultazione dei 15 partner dell'Unione Europea, l'Italia, presidente di turno, ha emesso una dichiarazione in cui, dopo aver espresso preoccupazione per il voto in Albania, «rivolge un appello al governo albanese affinché faccia del suo meglio per assicurare le condizioni per una prosecuzione ordinata del processo elettorale, ivi inclusa la ripetizione delle elezioni nei seggi in cui fossero accertate gravi irregolarità». Il partito del presidente Sali Berisha si è assicurato al primo turno 95 dei 140 seggi del Parlamento, le opposizioni boicottano il secondo turno. [Agi]

«Zozzona», «Deficiente»

S'insultano le due first lady di Belgrado

Protagoniste la moglie del leader serbo Milosevic e del suo oppositore Draskovic

Lo scambio di cortesie sui settimanali che le signore, nemiche giurate, dirigono

ZAGABRIA

EVA contro Eva. Una furibonda lite, con tanto di insulti pubblicati sulle pagine dei giornali, è scoppiata fra le due first lady della politica serba. Mira Markovic, moglie del presidente serbo Milosevic, e Danica Draskovic, consorte del più noto leader dell'opposizione, hanno sfoderato le unghie in uno scontro verbale in cui non hanno risparmiato i colpi più bassi. A dare inizio alla polemica è stata la first lady di Belgrado nella sua rubrica settimanale sulla rivista «Duga» (Arcobaleno). Scrivendo della scena politica serba, la signora Markovic si è detta dispiaciuta che la destra non sia rappresentata ad un livello superiore. «Benché io sia di sinistra, rimpiango che la destra in Serbia non sia rappresentata da quelli che sarebbero capaci di esprimere il meglio della tradizione e della storia serba, perché un tale orientamento di destra migliorerebbe il Paese... Sfortunatamente, la destra da noi è rappresentata per lo più da gente senza cultura, di cattive maniere e aggressiva, e soprattutto poco amante dell'igiene. E' triste che il pensiero politico della destra serba sia rappresentato da un'androide incarnata nel redattore capo al femminile di un settimanale collaborazionista di bassa qualità e pessima tiratura».

L'allusione a Vuk Draskovic, barbuto e capelluto capo dell'opposizione di Belgrado, nonché leader del Partito del rinnovamento serbo, e a sua moglie Danica, che dirige il settimanale «Srpska Rec» (La parola serba) era più che ovvia. La replica della Draskovic non si è fatta attendere. Sulle pagine del suo giornale ha risposto per le rime: «La moglie del nostro Presidente ha l'abilità di vedersi nello specchio come la persona immaginaria che vorrebbe essere e allo stesso tempo di proiettare le sue fattezze sulle sue rivali più detestate e pericolose ... Nell'ultima puntata della sua rubrica avvizzita e illeggibile ha espresso sulla carta la sua preoccupazione per la destra in un Paese che non è né bello né obbediente, ma sporco e unto e che di conseguenza perde i voti della bella gente urbana, la borghesia di una volta».

Danica Draskovic, che insieme a suo marito è stata maltrattata e imprigionata dalla polizia di Milosevic, ha colto l'occasione per tirar fuori tutto quello che da anni ha sullo stomaco riguardo alla moglie del presidente serbo: «Si è descritta come una donna bella, intelligente, sottile, ben vestita, moderna e colta, una donna amata appartenente a un altro mondo, il mondo dei suoi desideri da cui è tanto lontana ... Avere una visione distorta della realtà, vedersi nelle vesti di un'altra persona è tipico dei mongoloidi. A giudicare dalle sue opinioni, la moglie del Presidente è senza dubbio una di loro».

Danica Draskovic moglie del principale oppositore di Belgrado e, sopra Mira Markovic moglie di Milosevic

La zuffa appassiona i lettori: si attende la prossima puntata

I lettori che si stanno appassionando alla vicenda aspettano con impazienza il prossimo numero di Duga, in cui non dovrebbe mancare la reazione di Mira Markovic. Ma intanto la moglie del leader serbo sta preparandosi per le prossime elezioni. Mira Markovic è il leader indiscusso del Jul (la sinistra jugoslava unita), partito di stampo prettamente comunista che raccoglie i nostalgici del vecchio regime e predica la rinascita di una nuova Jugoslavia. Nei giorni scorsi i dirigenti del Jul si sono incontrati con quelli del Sps, il partito socialista serbo guidato dallo stesso Milosevic. I due movimenti della sinistra si presenteranno insieme alle elezioni di fine anno. Non tanto per avere più voti, quanto per far entrare il Jul in Parlamento, ovvero la signora Markovic in persona. Attraverso la consorte il presidente Milosevic avrebbe così ancora più potere. Anche se, in realtà, sono in molti a credere che a comandare sia proprio lei.

Ingrid Badurina

In 200 mila (piccoli e genitori) rispondono all'appello del Fondo per l'infanzia creato da Hillary

La First Lady non interviene ma il Presidente promette «Bloccherò con il veto i tagli di bilancio minacciati dal Congresso repubblicano»

Due immagini sulla marcia dei 200 mila bambini e genitori ieri nel centro della capitale Washington Si è sfilato per reclamare più attenzione all'infanzia tartassata dai tagli al bilancio federale

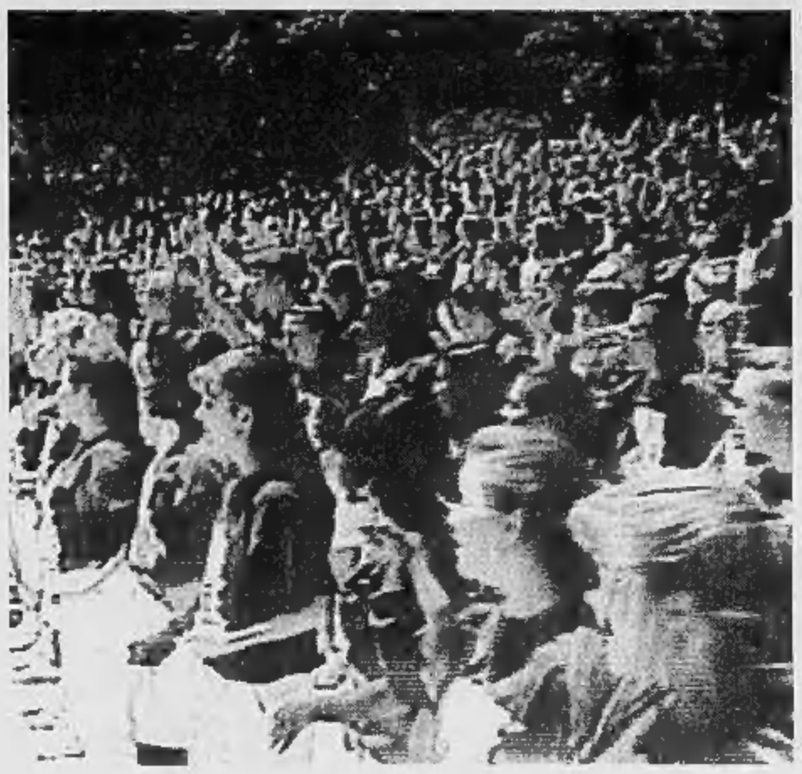

I bimbi occupano Washington

Grande marcia contro i tagli all'assistenza

WASHINGTON
DAL NOSTRO CORRISPONDENTE

«Non lasciate i bambini indietro». Era questo lo slogan che campeggiava ieri sul palco della manifestazione svoltasi a Washington in difesa dei bambini d'America, i bambini più ricchi e anche più poveri del mondo, a giudicare dalle cifre contraddittorie che dipingono la loro condizione. La gente ha risposto, e un paio di centinaia di migliaia di persone in scarpe da tennis e T-shirt ha affollato il Mall per ascoltare discorsi di adulti, cori di ragazzi e le canzoni di Diana Ross (intervenuta portandosi i 5 figli). Hillary Clinton, considerata l'ispiratrice a distanza dell'evento, ha preferito non partecipare, per non rinfocolare accuse di strumentalizzazione. Ma il Presidente, parlando alla radio come ogni sabato, ha sostenuto l'iniziativa, promettendo che opporrà il veto a qualunque riforma della providenza che cancelli l'assistenza sanitaria garantita ai bambini poveri.

Forse la più azzeccata definizione della grande marcia, svoltasi attorno al Lincoln Memorial e poi attraverso il maestoso ponte che da lì porta al cimitero di Arlington, l'ha fornita Steve Skolnik, un elettricista del Maryland padre di tre figli. «Questa è una dichiarazione personale di massa», ha detto Steve, intendendo che, politica a parte, quello che conta è l'impegno congiunto di tanti individui per il benessere delle generazioni future. Ma non c'è dubbio che, pur priva di una piattaforma e di rivendicazioni precise, la manifestazione di ieri è stata politica.

I gruppi conservatori, non invitati alla manifestazione, hanno sostenuto che, mentre il giusto richiamare l'attenzione sui gravi problemi dell'infanzia americana (povertà, abbandono, percosse), «un aumento della spesa in un sistema previdenziale che ha fallito non aiuterebbe i bambini, ma aumenterebbe solo la dipendenza e le nascite di figli illegittimi». Alcuni di questi gruppi hanno deciso comunque di essere presenti con loro slogan e cartelli ai margini della manifestazione («Sì alla responsabilità, no alla dipendenza», «Date i soldi dell'assistenza direttamente ai genitori, non al governo federale»). Il confronto di slogan e cartelli si è tuttavia mantenuto su un livello di apprezzabile civiltà.

I gruppi conservatori hanno anche messo in evidenza che, tra le 3700 associazioni che hanno promosso la manifestazione, vi sono promotori dell'aborto per minorenni, sostenitori della distribuzione su larga scala dei preservativi nelle scuole e di altre «estremizzazioni liberal». Alcune di queste posizioni sono certamente sostenute da Marian Wright Edelman, grande amica di Hillary Clinton e sua erede alla guida del «Children's Defense Fund», ma non sembra essere questo il punto centrale dello scontro.

I repubblicani sostengono che i programmi sociali, oltreché produrre bancarotta e gonfiare la burocrazia, finiscono per perpetuare le situazioni di dipendenza invece che sanarle. Propongono - questa è la loro filosofia generale in materia di riforma dell'assistenza - di tagliare i programmi e di passare i fondi risparmiati direttamente agli Stati, che li potranno utilizzare come vorranno. In altri termini, gli Stati potrebbero usare i fondi sia per finanziare programmi locali più o meno simili a quelli soppressi, sia per cose del tutto diverse. L'assistenza non sarebbe quindi più garantita.

Tutti più o meno riconoscono che i programmi attuali di assistenza costano troppo per i risultati che producono e anche Clinton ha abbracciato riforme piuttosto drastiche, come quella del governatore del Wisconsin, che nega l'assistenza ai genitori che, dopo un certo periodo di tempo, non abbiano trovato lavoro o un'occupazione socialmente utile. Ma il problema è che, quand'anche la filosofia repubblicana fosse giusta (e molti non lo pensano affatto), nell'immediato la cura potrebbe produrre un aggravamento della malattia, lasciando molte famiglie prive della necessaria protezione.

Nella capacità di individuare una risposta convincente ed equilibrata a questo problema si giocherà gran parte della battaglia presidenziale del prossimo novembre.

La manifestazione di ieri è stata molto utile per Clinton, perché gli ha riportato vicino quella parte più «liberal» del partito democratico irritata dai suoi recenti spostamenti a destra. I bambini sono, poi, un tema sicuro, sul quale anche i repubblicani sono imbarazzati ad attaccare frontalmente. Qualcuno, nell'occasione, ha ricordato un vecchio «musical» di Broadway, «Di te io canto», scritto negli Anni 30 da George e Ira Gershwin. Racconta di un Presidente che ha di fronte una rielezione difficile e che nel corso della campagna deve fronteggiare anche certe brutte accuse da parte di una «miss». E' a questo punto che la moglie del Presidente annuncia a sorpresa di aspettare un bambino e gli elettori, commossi, non se la sentono di votare contro una coppia in amorosa attesa. E Hillary, giorni fa, ha detto di desiderare un nuovo bambino, magari adottivo.

Paolo Passarini

Furore e imbarazzo fra i conservatori «Non è aumentando le spese a pioggia che si aiutano i più indifesi»

Qui a destra Hillary con la figlia Chelsea

RETROSCENA

L'EMERGENZA INFANZIA

Quel Terzo Mondo dentro l'America

WASHINGTON

69 milioni di americani sotto i diciotto anni, ai quali si è rivolta la manifestazione di ieri tra i monumenti della capitale del mondo ricco, non se la passano troppo bene. Fa parte del normale processo politico il dibattito su quali siano i modi migliori per aggredire questa triste realtà. Ma la realtà è lì, sotto gli occhi di tutti.

Gran parte di quei 69 milioni di bambini, ragazzi e giovani conducono una vita per la quale i loro coetanei in altre parti del mondo comprensibilmente li invidiano. Molte invenzioni, molti film, molta televisione, molti giochi futuristici vengono realizzati proprio per loro. Nelle università i giovani americani possono usufruire di strutture doviziose e apparecchiature avanzatissime. Ma, secondo una ricerca del «Luxembourg Income Study» riportata anche dal New York Times, il tasso di povertà infantile americano, 22%, è il più alto tra i Paesi del mondo sviluppato. In pratica, un bambino americano su cinque vive in condizioni di povertà. I Paesi che hanno gli indici più alti dopo quello degli Stati Uniti sono Australia e Canada, con un distante 14%.

In Italia, secondo la stessa ricerca, l'indice è tra i più alti d'Europa, ma si tratta del 10%, come in Gran Bretagna. In tutti gli altri Paesi del continente europeo si registrano dati ancora più bassi, dal 7% di Francia e Germania giù fino al 3% di Svizzera, Svezia, Danimarca e Finlandia.

I vari programmi di assistenza varati dei diversi Paesi possono essere giudicati come si vuole, ma sembra che la relazione tra alto indice di povertà infantile e basso flusso di aiuti sia incontestabile. I Paesi, infatti, che hanno più bambini poveri sono anche quelli che spendono meno in assistenza, come Stati Uniti, Australia e, per quanto riguarda l'Europa, la Gran Bretagna (anche se in quest'ultimo caso si può notare la straordinaria efficacia nel ridurre il fenomeno da parte dei pur scarsi programmi di assistenza). Danimarca, Svezia e Francia sono invece i Paesi che spendono di più per assistenza all'infanzia.

Un ragazzino su 4 è indigente e fra 30 anni metà di loro verrà dalle minoranze etniche ma il governo federale spende poco per assisterli

Un aspetto particolarmente drammatico del problema americano riguarda la modificazione profonda della popolazione infantile e il suo rapporto quantitativo con le generazioni precedenti. Oggi gli americani sotto i 18 anni sono il 26% della popolazione, contro il 31% del 1960 e il 40% del 1900. Questo numero decrescente di bambini dovrà provvedere al mantenimento della mostruosamente enorme popolazione dei «baby-boomers», i loro genitori.

Nello stesso tempo i gruppi etnici che fanno più figli appartengono alle minoranze più povere. Sono queste minoranze che consentono al pur declinante saldo americano delle nascite di mantenersi attivo, a differenza di quello dell'Europa continentale. Questo significa che tra poco più di 30 anni, nel 2030, il 50% dei bambini americani apparterrà a gruppi etnici di minoranza, contro il 26% del 1980. Provenendo in gran parte da famiglie povere, le loro abilità lavorative, il loro addestramento potrebbe non essere all'altezza delle esigenze che quella generazione dovrebbe fronteggiare. «Così - spiega il professor David Hernandez del Census Bureau - mentre i vecchi dipenderanno in gran parte dalla produttività di questi bambini delle minoranze, quest'ultima dipenderà dall'educazione, dall'assistenza sanitaria e dall'addestramento delle minoranze». «Si può discutere fin che si vuole - ha concluso il New York Times - ma la saggezza di provvedere aiuto aggiuntivo ai bambini che ne hanno bisogno sembra innegabile». [p. p.]

La destra accusa la Casa Bianca di aver strumentalizzato il problema a fini elettorali

IL CASO

L'ULTIMA SORPRESA

Un'agenzia (tra i clienti, il padre di Star Trek) mette a disposizione un satellite

Funerale stellare per il guru dell'Lsd

Le ceneri di Timothy Leary saranno lanciate nello spazio

NEW YORK
NOSTRO SERVIZIO

Non è riuscito a morire in diretta su Internet come desiderava, Timothy Leary, ma gli strascichi post mortem che aveva programmato prima di andarsene sono destinati comunque a farlo «vivere» ancora a lungo. Parte delle sue ceneri, si è saputo, se ne andranno perfino nello spazio, vagheranno per le contrade siderali e poi, in un tempo che potrebbe essere di un anno e mezzo ma anche di dieci anni, avverrà la «seconda morte», sotto forma di caduta verso la terra di quelle ceneri e conseguente disintegrazione per via dell'impatto con l'atmosfera.

E' infatti accaduto che mesi fa, quando il guru della «controcultura» degli Anni 60 apprese di avere un cancro alla prostata e di avere ormai ancora poco tempo da vivere, decise non solo di aprire una «home page» nell'Internet per informare i suoi seguaci dei progressi della malattia, per raccomandare loro le ricette dei «biscotti Leary», cioè alla marijuana, e per fornire loro lo spettacolo della propria morte in diretta, che contava di darsi «giocando d'anticipo» sul male (non gli è riuscito perché giovedì sera è passato - «sorridendo», hanno detto i suoi amici - dal sonno alla morte, ma per i prossimi giorni è prevista la trasmissione della sua morte, che è stata debitamente filmata): decise anche di «prenotare» il viaggio delle proprie ceneri nello spazio.

Forse non tutti lo sanno, ma a Houston, nel Texas, esiste una società di nome Celestis Inc. che organizza appunto questi funerali spaziali. Il prossimo è previsto a bordo di un satellite spagnolo che verrà lanciato da un aereo in volo sull'Atlantico fra il 25 settembre e il 25 ottobre. I «prenotati» sono già 29 e fra essi c'è anche Gene Roddenberry, l'ideatore di «Star Trek». Leary aveva calcolato che per quel periodo non ci sarebbe stato più e aveva aggiunto il suo nome alla lista. C'era il problema del «biglietto» piuttosto caro, 4800 dollari, circa 9 milioni di lire, che lui non poteva permettersi. Ma in suo aiuto sono intervenuti alcuni estimatori danarosi, come l'attrice Susan Sarandon e Bob Guccione, l'editore di «Penthouse», che hanno finanziato l'avventura.

Così, dopo la cremazione sette grammi delle ceneri di Timothy Leary verranno racchiusi in un tubetto grande come un rossetto per labbra che, assieme ad altri 29 tubetti uguali, verranno sistemati a bordo del satellite. Quanto a lungo staranno in orbita non si sa con certezza. Il vicepresidente della Celestis Inc., Charlie Chafer, felicissimo di dare questa notizia per il «ritorno» pubblicitario che è destinata ad avere, ha indicato la durata del satellite in un spettro piuttosto vasto: da 18 mesi a 10 anni. La «seconda morte» di Leary, dunque, potrebbe avvenire poco prima della fine di questo millennio o poco dopo l'inizio del prossimo. Una cosa perfettamente in carattere con l'intera esistenza di questo profeta dell'anticonvenzionalità e apostolo della droga, non precisamente alieno dalle trovate da «showman».

Timothy Leary e un'immagine tratta dalla celebre serie di fantascienza «Star Trek»

La sua «presa» sul movimento degli Anni 60, in nome del quale aveva rinunciato alle sue sicurezze di affermato professore di Harvard, fu enorme. Richard Nixon, che invece come si sa era l'apostolo della «maggioranza silenziosa», a un certo punto lo definì perfino «l'uomo più pericoloso d'America». Oggi, anche quel che resta di quel movimento è decisamente «silenzioso», visto che la sua ultima espressione è avvenuta attraverso il mondo senza rumore di Internet. Quelli che sono stati in contatto con Leary attraverso i loro computer, ora aspetteranno la sua «discesa dallo spazio», un giorno dei prossimi dieci anni.

Franco Pantarelli

Proposta in California

La castrazione per i molestatori di bambini

WASHINGTON. I molestatori di bambini in California saranno d'ora in poi sottoposti alla castrazione chimica se passerà anche al Senato dello Stato un disegno di legge approvato ieri dall'Assemblea statale.

Il provvedimento prevede che ai molestatori recidivi sarà somministrata la prima dose di una «cura» destinata a provocare l'impotenza nel corso di una settimana. Dopo la somministrazione, i molestatori potranno essere scarcerati.

La «cura» dovrà poi essere continuata quando l'individuo sarà stato liberato. In alternativa, il detenuto potrà optare per la castrazione chirurgica. Secondo gli oppositori dell'iniziativa, la castrazione - chimica o chirurgica - rappresenta una punizione «crudele e insolita», proibita dalla Costituzione. [Ansa]

REPORTAGE

CORSICA TRA BOMBE E VACANZE

Sul treno Calvi-Ajaccio (100 km in 4 ore), simbolo del male dell'isola

La montagna cova risentimenti e terrorismo «Greci e pisani genovesi e francesi ora basta padroni»

Il premier Alain Juppé Un'immagine di Bonifacio Terroristi del Front de Libération National Corse e l'ideologo della democrazia Pasquale Paoli

Sull'Alpe corsa, culla di rivolte

«Da Parigi vogliamo libertà, non carità»

CORTE
DAL NOSTRO INVIATO

«Siamo una montagna scagliata nel mare. E' che a Parigi non lo sanno. Per ammansire i corsi, Juppé vorrebbe trasformare l'isola in un paradiso fiscale. La medesima soluzione che offre a 35 periferie-ghetto francesi. Ma per noi che ci viviamo da millenni questa è patria, non banlieue. L'occupante di turno non s'illuda. Malgrado Greci, Etruschi, Puni, Italici, Pisani, Genovesi, Britannici, Re e Papi, la Corsica non ha perso le sue radici. E Corte, con i suoi 5600 montanari, rimane capitale sovrana. Come lo fu tra il 1755 e il '69. Perché la libertà, caro signore, non si dimentica. Se il governo di Francia ha qualcosa di serio da offrire, ne discuteremo. Ma sono passati i tempi in cui Genova ci spediva merluzzo cattivo. "Buono per la Corsica", dicevano. Bè, che se lo tengano il loro baccalà istituzionale quelli dell'Eliseo e di Matignon. Noi, una sola cosa vogliamo: tornare a esistere. E ce la faremo. A Tramontana non tradisce. Il vento dell'indipendenza soffia ancora».

Ha 21 anni, Jacques. «Ma gli amici mi chiamano Santu». Studia scienze economiche. E per farlo vive a Corti tra boschi e guglie quasi dolomitiche, lui figlio di pescatori. «Mi raccomando, lo scriva con la "i". Bisogna defrancesizzarla. Come la nostra Ajacciu. I francesi la pronunciano "asgiacsiò". E poi vorrebbero capirla, la Corsica».

Non sono i soli. In fondo, Rousseau aveva ragione. «Questo piccolo popolo stupirà il mondo». Due secoli più tardi, l'isola resta un enigma. Le circondano stupore, ammirazione, diffidenza. Fu così fin dai primordi. Strabone descriveva indigeni «più selvaggi delle fiere». Salvo farsi rimbeccare da Diodoro Siculo: «Vivono secondo giustizia e umanità». Corsica, terra di faida. Ma anche la nazione ove un Pasquale Paoli introdusse una democrazia parlamentare alla Montesquieu anticipando di ben 34 anni la Révolution Française. Se non quelle americane. Giacché le analogie non mancano. E lo «Paoli Business and Professional Association», lobby corsa d'oltre Oceano, sostiene - con autorevoli sponsor accademici - come George Washington nonché Benjamin Franklin seguissero «il babbu della patria corsa». «In ogni caso la sua Università, proprio qui, era gratis. Prima e unica in Europa. Ce l'hanno riaperta nell'81. Ma con le loro brave tasse scolastiche. Arcaico, Paoli? I fossili sono Chirac e Juppé, mi creda».

Già, a chi credere? La lingua corsa è vetero-toscano, il Moro del vessillo nazionale eredità aragonese, dietro la mitica Costituzione settecentesca isolana troviamo Rousseau, Londra installò un effimero reame anglocorso, la gloria doc - Napoleone - anziché decolonizzare la Corsica - invase la Russie, e il più celebre nativo tra i non condottieri è Paul Valéry. Anzi, Paulu Valeri. Inestricabile.

Eppure la chiave per socchiudere l'uscio dell'enigmatica Corsitude esiste. Invisibile solo perché attribuiamo tout court alle isole una dimensione marinara, e il turismo balneare o velistico ne suffraga il pregiudizio. No. Malgrado i panfili alla Previti, la barca di Vittorio Emanuele e innumerevoli altri, colonie naturistiche, famiglie in vacanza, olandesi con lo zainetto... frequentino il litorale trovandolo «very picturesque» come sentenziano gli americani, bisogna rassegnarsi: la Corsica è alpina. Violenze, autonomismo, incoercibili rivolte a qualsivoglia normalizzazione divengono incomprensibili negandone l'orografia, i picchi, le nevi semieterne, i villaggi persi tra le forre, i 148 mila ettari desertici al Nord-Ovest (che pure furono il granaio della Liguria), le «pozzine» ovvero stagni sui duemila metri ove far abbeverare le greggi. Altro che tavoliere: l'immaginario «sea & sun» si ricreda. E per favore non parliamo di «entroterra» messo lì per decorare le spiagge (fin troppo belle: «il giorno più lungo» le camuffò da normanne). Casomai, qui è il Tirreno l'intruso, un pittoresco «fuoriterra» che nulla dice sull'anima insulare. Catapulta, al contrario, gli invasori. Coltello fra i denti - come i Saraceni - e ombrellone in spalla. Perché la Corse eden vacanziero avrà pure per sorella maggiore la Sardegna. Ma - scrive «Le Monde» - le affinità elettive geo-social-linguistiche la gemellano a una Calabria che abbia perso l'ormeggio.

Per convincere gli increduli, suggeriamo una piccola, immersiva esperienza. Ma bisogna essere mattutini. Partenza alle 6 da Calvi (motto civico «Semper fidelis», nato per suggellare l'obbedienza ai colonizzatori genoani, dunque non attualissimo). Destinazione, Ajaccio. A tracciare una riga tra le due, fanno 100 km. Sul nostro trenino, quattro ore e mezzo. Con 37 stazioni, una quarantina di tunnel, circa 70 tra ponticelli e viadotti. Due carrozze che arrancano su pendii scoscesi ove non è arduo immaginare la leggendaria epopea del brigante Cosciabella per tuffarsi a riva e salire tra le sugheraie fino a valichi da brivido. Un imperi battaglia del positivismo ingegneristico con la natura più goticamente spettrale che offra il Mediterraneo. Mozzafiato. Eppure il suo costruttore, tal ing. Gustave Eiffel, per inseguire la gloria dovette esibirsi altrove. Non se ne abbia a male: il suo trenino all'epoca ultramoderno, nel frattempo retrocesso a borbonico, è una impareggiabile metafora del Male Corso. L'arroccamento. I piedi a mollo, la testa e il cuore fra le cime. Guardi i conigli selvatici che si riscaldavano al tepore dei binari fuggire a centinaia (tranquilli ragazzi, la velocità di crociera è semi-pedonale), le case in fondo al vagone - dimenticavamo: funge anche da merci - e il pubblico di vecchine, legionari, gente dimessa, ragazze che vanno a comprarsi qualcosa dove il boulevard c'è come alla tv. E con palmizio. Fatica. Cimento. Orgoglio. Leggenda vuole che per far ravvedere l'uomo corso provvidenziali fatine seminassero diamenti tra le rocce. Falso? «Un si po mai sapè», ammonisce il proverbio.

Enrico Benedetto

Primi dati del voto ceco: si profila una maggioranza guidata dai socialdemocratici

Praga, sconfitto il vincitore Klaus

A sorpresa la sinistra lo insidia

A sinistra il leader del psd Milos Zeman Qui accanto il premier Vaclac Klaus

PRAGA
NOSTRO SERVIZIO

La Repubblica ceca non è più l'unica isola di stabilità politica nel mondo ex comunista dell'Europa centro-orientale. Nelle elezioni politiche tenute tra le 12 di venerdì e le 14 di ieri (i boemi e i moravi, inventori del «week-end» negli Anni Venti, non andrebbero mai a votare di domenica), i tre partiti della coalizione di governo del primo ministro Vaclav Klaus hanno perduto la maggioranza dei 200 seggi nel Parlamento di Praga, scendendo da 107 a 98 mandati. Automaticamente, sull'altro piatto della bilancia, i tre partiti di opposizione che si sono riconfermati alla Camera hanno fatto un balzo all'insù, da 93 a 102 seggi.

Si tratta di dati provvisori, forniti nel tardo pomeriggio dalla televisione di Praga sulla base di proiezioni da un paio di istituti demoscopici e del conteggio di meno di un quarto delle schede. Il partito democratico del premier Klaus si sarebbe confermato come il più forte, perdendo tuttavia 10 seggi. I suoi alleati, alleanza civica e cristiano-democratici, hanno tenuto, ma la matematica condanna il terzetto, escludendo la possibilità di rinnovare la attuale coalizione, considerata garanzia di stabilità.

La Repubblica ceca è infatti l'unico Paese dell'ex area comunista che dopo la caduta del Muro è sempre stato governato dalla destra, da un primo ministro che si dichiara apertamente «allievo della signora Thatcher». «I cechi - aveva constatato giorni fa "Mlada Fronta", il più diffuso quotidiano del Paese - tifano per la sinistra e votano per la destra».

Sulla base di questa premessa, tutti (istituti demoscopici, osservatori politici, l'uomo della strada) avevano pronosticato una vittoria «a redini basse» di Vaclav Klaus e dei suoi alleati. Nonostante l'antipatia di cui è circondato il primo ministro, «presuntuoso e arrogante», ma considerato (a differenza degli uomini della sinistra) «deciso e competente». E a dispetto anche degli scandali sul finanziamento del suo partito.

Si tratta di centinaia di milioni versati da un ungherese a nome Lajos Bacs (risultato defunto da 14 anni) e da un certo Radjiv Sinha, abitante delle isole Mauritius (tuttora in vita) che è caduto dalle nuvole quando ho saputo della sua donazione.

Vaclav Klaus dunque ha vinto (se si contano i voti) e nello stesso tempo ha perduto (se si calcolano i seggi) e la stessa cosa è accaduta ai suoi alleati conservatori. Si sono confermate le due estreme - i comunisti (che ancora portano questo nome) con il 10,2 per cento dei voti, ma 12 seggi in meno e i neonazisti repubblicani, con l'8,1 e 4 seggi in più. In comune questi due partiti hanno l'odio per la Germania e per tutto ciò che è tedesco.

Nonostante sia in testa il premier l'opposizione balza a 102 seggi e l'ex governo scende a 98

In mezzo a queste due posizioni estreme, sta, come opposizione parlamentare definita «seria e democratica» dagli osservatori stranieri, il partito socialdemocrtico di Milos Zeman, un ex comunista la cui lista ha ottenuto il 27 per cento dei voti e conquistato ben 61 seggi (più 45). Un vero trionfo non previsto dagli istituti demoscopici.

Poiché in base alla legge dei numeri, sarà impossibile la ripetizione della attuale coalizione borghese conservatrice di Vaclav Klaus, si prospetta come unica soluzione logica per la Repubblica ceca una «grande coalizione» come in Italia tra il centro di Klaus e la sinistra moderata di Zeman. Con 66 più 61 seggi (che fa 127) otterrebbero quella maggioranza dei due terzi del Parlamento necessaria per cambiare la Costituzione. Considerato ciò, gli osservatori politici qui a Praga, sono ottimisti per il futuro del Paese.

Con la condizione che non accada quanto è avvenuto in Israele, e che i dati definitivi confermino quelli delle proiezioni.

Tito Sansa

Svizzero, fanatico antisemita, collezionista degli scritti di Goebbels, si è avvelenato a 81 anni

Suicida Genoud, banchiere di Hitler e Carlos

Finanziò nazisti e terroristi arabi (ma aveva sposato un'ebrea)

BONN
DAL NOSTRO CORRISPONDENTE

Ha finanziato il nazismo «storico» e il revisionismo degli ultimi decenni, ma ha aiutato anche movimenti di liberazione arabi e terroristi di sinistra (al più celebre fra loro, il venezolano Carlos, garantì perfino l'assistenza legale quando due anni fa lo arrestarono in Sudan): purché fossero calorosamente antisemiti, purché odiassero gli ebrei, purché cercassero la distruzione dello Stato di Israele. Fino a quando ha deciso di morire - giovedì scorso, a 81 anni - per non doversi «confrontare con una grave malattia» che lo costringesse a dipendere dagli altri, François Genoud è stato uno dei personaggi più controversi e ambigui della finanza internazionale: in Svizzera - dov'era nato nel 1915 e dove aveva abitato sempre, a parte periodici soggiorni nella Germania del Terzo Reich - lo chiamavano con disprezzo il «banchiere nero», un appellativo che considerava al contrario motivo di merito e d'onore.

La sua devozione al Fuehrer, del resto, Genoud non l'ha mai smorzata, neppure dopo la fine della guerra. «Un eroe», diceva di Hitler da quando, poco più che quindicenne, lo incontrò la prima volta. «Un eroe che resterà per sempre come per sempre resterà l'Oceano Pacifico», come confidò al suo biografo, il giornalista francese Pierre Pean. Nel nome di Hitler, durante la seconda guerra mondiale Genoud si arruolò nello spionaggio nazista. Nel nome del Fuehrer, dopo il conflitto raccolse documenti di inestimabile valore e di indiscutibile interesse storico, fra i quali manoscritti dei principali gerarchi del nazismo. E molto attento a coniugare le celebrazioni con gli affari, il banchiere di Pully vinse la battaglia legale per l'attribuzione dei diritti d'autore di Joseph Goebbels.

Ma la cieca devozione al passato nazista era soltanto un aspetto della personalità oscura di Genoud. A partire dagli Anni Sessanta nel «banchiere nero» si accentuò piuttosto l'antisemitismo, che già nel 1936 lo aveva spinto a prendere contatti con movimenti radicali di liberazione palestinese. Nel '69 incontrò Waddi Hadda, considerato allora il nemico numero uno di Israele, e gli garantì il proprio sostegno economico: per anni, attraverso una gruppo di banche algerine e Ginevra e ad Algeri, Genoud versò somme ingenti ai movimenti armati palestinesi. Ma anche chi finiva in carcere poteva contare sul suo aiuto: capitò ai tre palestinesi che nel '69 avevano partecipato, a Zurigo, all'attacco contro un jet della ElAl, la compagnia di bandiera israeliana. Capitò a Ilich Ramirez Sanchez, «Carlos», il terrorista forse più famoso del dopoguerra inseguito - per anni - dalle polizie e dai servizi segreti di tutto il mondo: quando fu arrestato, Genoud gli fece visita in carcere e pagò le spese per la sua difesa, come in passato aveva già fatto per il «boia di Lione» Klaus Barbie.

Il «cocktail di veleni» che ha scelto per morire, l'ha bevuto con l'aiuto di un «gruppo di assistenza alla morte volontaria». La figlia, che ha dato la notizia soltanto ieri, ha detto che il padre non ha lasciato lettere d'addio, ma che al suicidio pensava da quando aveva perduto la moglie, cinque anni fa.

Di certo, la scelta del giorno non è stata casuale: il 30 maggio di sessant'anni fa Genoud aveva incontrato a Budapest la ragazza della quale fino all'ultimo sarebbe stato innamorato. Klari, la madre dei suoi due figli, una ebrea.

Emanuele Novazio

Poltrona Frau

LUCI SPENTE SUL SET.

Solo fino al 6 luglio 1996.

Spente le luci sugli arredi dei più grandi "set", oggi puoi accenderle a casa tua aggiudicandoti a condizioni irripetibili gli splendidi pezzi della collezione Poltrona Frau apparsi su cinema, stampa e televisione.

a Torino
POLTRONA FRAU
Corso Peschiera, 237
Tel. 011/3855596

Dramma nella famiglia di un ricco imprenditore di Tortona: la ragazza da dieci anni rifiutava il cibo

Spara alla figlia anoressica e s'uccide

Il dramma dopo l'ultima lite: «Ti prego, mangia»

[redacted]
DAL NOSTRO INVIATO

«Vorrei morire di crepacuore, se solo ne avessi [redacted]. Parole di Roberta, stampate con il pennarello [redacted] sui muri della sua stanza, in [redacted] poesie, frasi [redacted] Man, e scritte deliranti. Aveva 25 anni, e ieri mattina suo padre l'ha uccisa. Era ricca, [redacted] un tempo era anche molto bella. Era malata da anni: anoressia, da quand'era adolescente. Franco Lugano le ha sparato cinque colpi di pistola, e poi si è ammazzato anche lui. Era [redacted] uomo [redacted]o, che aveva [redacted] da ni[redacted] un'azienda di commercio all'ingrosso. Che adorava i suoi quattro figli, ma soprattutto quella figlia fragile con il volto scavato. Che amava soltanto lui, e non si voleva curare.

Per capire cos'è successo ieri a villa Buenos Aires, il sontuoso palazzo dei Lugano, bisogna srotolare un rapporto tra genitore e figlia fatto di esasperazione e di tenerezza. Un groviglio [redacted] sentimenti in una famiglia della Tortona-bene, esploso alle nove [redacted] mezza di ieri mattina. Quando il padre, 55 anni, ha incontrato Roberta nella sala da pranzo del primo piano. Lui[redacted] accappatoio, lei [redacted] pigiama. Roberta era appena [redacted] camera in [redacted]da. La domestica Anna Ciletto era in lavanderia, nel seminterrato. L'altra figlia Stefania, di 29 anni, [redacted] in bagno. [redacted] tutti alzati da poco. La madre Chiara Copello era al piano terra [redacted] il figlio più piccolo Francesco Napoleone, di 22 anni. Il quarto figlio, Edmondo, era [redacted] moglie in un'altra ala.

Chiara Copello ha sentito il marito gridare: «Roberta, Roberta - ha raccontato [redacted] capitano dei carabi[redacted] -. E poi i colpi di pistola». E' [redacted] per prima Stefania: [redacted] papà ha sparato ancora. Roberta era a terra nel sangue. Ha mormorato "papà mi sta ammazzando"». Il primo colpo di calibro 38 si era piantato nel muro della cucina. Uno [redacted] penetrato [redacted] braccio nell'addo[redacted]. Poi altri due: nella pancia, [redacted] in pieno petto. L'ultimo è andato [redacted] vuoto, perchè Stefania [redacted] la madre gli hanno deviato la mano cercando di disarmarlo. Il proiettile è uscito dalla finestra [redacted] finito in una stanza dell'Ufficio d'igiene, nel palazzo di fronte, dove [redacted] c'era nessuno. Madre e figlia hanno posato la pistola sul tavolo, si [redacted] chinate su Roberta. Franco Lugano [redacted] uscito dalla stanza, e ha incrocia[redacted] sul pianerottolo Edmondo che saliva dal pian terreno. Edmondo: «L'ho abbracciato. Lui mi ha detto: [redacted] ad abbracciare tua sorella». Poi Franco Lugano è sceso nel [redacted] studio. Una camera adibita anche a sala-musica, [redacted] passione dell'imprenditore. Ha aperto l'armeria chiusa a chiave su consiglio dei medici, perchè Roberta minacciava spesso di suicidarsi. Dentro c'erano [redacted] fucili da caccia, le pistole. Ha scelto una 44 Magnum, si è seduto in poltrona, e si è sparato alla tempia. Roberta, intanto, è [redacted] sull'ambulanza che la portava all'ospedale.

L'ultimo litigio, se c'è stato, è durato pochi [redacted]. Forse lui l'aveva vista in lacrime, seduta per terra, come succedeva spesso. Oppure voleva convincerla [redacted] fare colazione, [redacted] voleva spiegarle [redacted] una volta che doveva curarsi, doveva tornare nella clinica [redacted] «Betulle» [redacted] Appiano Gentile, nel Comasco. Una [redacted] di [redacted] per malattie nervose, in cui Roberta era stata tante volte: entrava e usciva, spes[redacted] resisteva solo due o [redacted] giorni. L'ultimo ricovero, tre settimane fa, era stato interrotto contro [redacted] volere dei medici: ogni volta lei accettava di andarci, [redacted] dopo mezz'ora chia[redacted] il padre [redacted] telefono. «Vienimi [redacted] prendere». Lui correva, [redacted] convinceva a restare. Quando andava via, lei [redacted] richiamava: e [redacted] volte andavano avanti così per giorni.

A Tortona raccontano un rapporto di simbiosi tra padre e figlia, un sentimento d'affetto esclusivo. Di[redacted] che Roberta accettava soltanto lui, l'unico a comunicare con lei per davvero. La portava alle mostre, ai concerti. Si era ammalata da ragazzina: a 13 anni, l'avevano sal[redacted] dalla morte per fame a forza di flebo. Era alta quasi un metro e settanta, di ossatura robusta. Pare che all'epoca [redacted] sentisse grassa, e che avesse cominciato una dieta dura. Poi aveva terminato ragioneria, [redacted] era iscritta all'università. La malattia andava e veniva, tra alti e bassi: [redacted] parla [redacted] medici di grido, di cliniche costose in Svizzera, di una girandola [redacted] analisti, per anni. Per due aveva [redacted] con un fidanzato ad Alessandria. Era tornata a casa a gennaio. «Era un rapporto difficile - racconta un'amica -. Erano infelici tutti [redacted] due, non [redacted] la sono [redacted] di continuare». Da allora, [redacted] condizio[redacted] di [redacted] erano peggiorate ancora. «Ma era maggiorenne, non si poteva costringerla a stare [redacted] clinica».

Era magra, depressa. Con i capelli rasati a zero e il corpo coperto di tatuaggi che [redacted] avevano fatto [redacted] Giappone. [redacted] grande drago sulla schiena, un Sacro [redacted] sul petto, un serpente sul braccio. Sulla pan[redacted] e [redacted] una gamba, [redacted]he. E la scritta: «Fate l'amore e non la guerra». Alle dita dei piedi, un anello. Il volto così devastato che a Tortona si era sparsa la voce, smentita dai carabinieri, che fosse tossicomane.

Il padre, a vederla così, soffriva. Aveva sposato Chiara Copello nel '66: dicono che lei fosse la donna più bella di Tortona, e che il loro [redacted] stato, a quel tempo, il matrimonio dell'anno. Lei era figlia [redacted] notaio, lui era un giovane emergente, aveva ereditato dal padre Leonardo una ditta di commercio [redacted] cereali, la «Lugano Sementi». L'aveva ampliata, l'aveva portata [redacted] un fatturato a [redacted]. Membro del direttivo della Lega Nord cittadina, si era candidato alle ultime amministrative, quando il Carroccio è entrato in giunta [redacted] l'Ulivo. Frequentava il Rotary, aveva belle auto.

Quando, alla fine degli anni Ottanta, aveva comprato Villa Buenos Aires, aveva riso delle dicerie sul palazzo. Pare che l'avesse pagata poco, perchè nessuno la voleva: una casa dell'Ottocento che tiene un intero isolato, in pieno centro, con un giardino nel mezzo. Per i tortonesi, «porta sfortuna». Per qualcuno, c'erano persino gli spiriti. Lui ci aveva scherzato sopra e ci aveva trasferito la famiglia.

Da qualche mese, si disinteressava [redacted] lavoro. Voleva star vicino a Roberta, curarla, tirarla via dai suoi fantasmi. «L'ha uccisa perchè le voleva troppo bene», dicono i parenti. Sembra che ultimamente i medici avessero dato a Franco Lugano poche speranze. Che gli [redacted] detto che Roberta non sarebbe mai [redacted] una persona normale: «Migliorerà, ma sarà sempre psichicamente fragile». «Sono stufo [redacted] vederti soffrire così - diceva [redacted] -. N[redacted] posso più. Ho già avuto [redacted] infarto, me ne verrà un altro». Forse temeva che allora non l'avrebbe più potuta curare. E allora ha sparato

Giovanna Favro

L'ingresso di «Villa Buenos Aires», la [redacted] in cui si è [redacted] la tragedia. Sopra, Franco Lugano, 55 anni, il commerciante che ha [redacted] figlia e poi si è tolto la [redacted]

L'uomo ha fatto fuoco l'ultima volta sotto gli occhi della moglie

Roberta Lugano, 25 anni. Era anoressica

IDENTIKIT [redacted] UNA MALATTIA

«L'anoressia [redacted] una forma di disordine alimentare, caratterizzata da una forte riduzione autoinflitta del nutrimento, che conduce a un grave deperimento dell'organismo. (...) Sono soprattutto ragazze adolescenti o giovani donne a rimanere intrappolate in quei problemi, sempre più frequenti. (...) La fanciulla diventa preda di una sorta di passione del cibo proibito [redacted] sviluppa una lotta feroce contro il corpo, colpevole di avere dei bisogni e di tradire il suo ideale di magrezza assoluta»

[DA «EL [redacted] IN FAME» [redacted] PIERRETTE LAVANCHY]

«L'ha [redacted]»

Lo psichiatra: la chiave del dramma si nasconde nel rapporto tra i due

NON sta nell'anoressia la chiave [redacted] questa tragedia. Ma nel «progetto suicidiario» [redacted] una ragazza che da tempo aveva deciso [redacted] farla finita, scegliendo, per attuare il suo proposito, la via più lunga. «E anche quella più terribile», osserva lo psichiatra Paolo Crepet.

In che senso?

«Uccidersi giorno dopo giorno, significa costringere i familiari ad assistere, impotenti, [redacted] una lenta agonia. Vuol dire portare alle estreme conseguenze la componente ricattatoria che esiste in ogni desiderio di suicidio».

E' stata questa la molla dell'omicidio-suicidio?

«Credo di sì. Alla violenza del ricatto è corrisposta, alla fine, la violenza dell'uomo. Certo, per poter definire i contorni di que[redacted] vicenda occorrerebbe indagare, [redacted] fondo, nell'intreccio di sentimenti, nella [redacted] del legame tra padre e figlia».

Dunque l'omicidio sarebbe...

«... nient'altro che il suicidio della figlia, portato a compimento. E naturalmente, nel momento stesso in cui l'uomo ha fatto fuoco [redacted] lei, ha [redacted] anche [redacted] stesso».

Si dice che, spesso, quando [redacted] ragazza diventa anoressica ci [redacted] in ballo un conflitto nel rapporto con la madre. Nel [redacted] Tortona, invece, è la figura pater[redacted] che entra in gioco. Come mai?

«Di certo questo padre si sentiva responsabile, [redacted] qualche modo, della perdita di autostima della figlia. Ed è stato osservato che quando la disistima è [redacted] rapporto con la madre, pur nascendo da un conflitto più evidente, risulta meno grave. Una perdita della stima di sé legata al padre, per una ragazza, è molto più difficile da superare».

L'anoressia sarebbe, allora, sempre un progetto di suicidio?

«No, per fortuna. Nella maggior parte dei [redacted] è [redacted] mezzo per esprimere, attraverso il corpo, un tormento interiore che può essere di varia natura».

La terapia?

«E' un problema che non può es[redacted] affrontato escludendo il nucleo familiare. Psicoanalisi tradizionale e cura a base di farma[redacted] si sono dimostrate inefficaci. Buoni risultati [redacted] hanno, invece, con la psicoterapia comportamentale».

[redacted]

ESPERTI A CONFRONTO

Il dietologo Giorgio Calabrese

Lo psichiatra Paolo Crepet

«Si sentiva responsabile per la crisi che attraversava la figlia»
«Il medico valuti cosa c'è dietro la voglia di dimagrire»

«La dieta, [redacted] male»

L'esperto: sospette molte richieste di perdere peso a tutti i costi

LA linea. Ossessione adolescenziale. Ansia di confrontarsi, giornalmente, con specchio e bilancia. «Mania» che può nascondere segreti tormenti dell'anima. Ma chi ne soffre non è ancora venuto a contatto [redacted] le profondità del sé che potrebbero decodificare quella specie [redacted] messaggio cifrato. Chi patisce questa ossessione che fa? Si rivolge al dietologo, perché vuole una [redacted] soltanto [redacted] sopra ogni altra: dimagrire. «E [redacted] medico - spiega il nutrizionista Giorgio Calabrese - [redacted] un'enorme responsabilità: valutare l'origine di questo desiderio».

Professor Calabrese, come si accorge di avere davanti [redacted] paziente anoressica o in procinto di diventarlo?

«Capita molto spesso che vengano da [redacted] ragazze che mi chiedono di diminuire di 3 chili. Un'inezia. Ma un'inezia significativa, perché quando [redacted] chiedo loro [redacted] il problema siano i fianchi troppo larghi o i glutei troppo pieni, la risposta è "no": semplicemente, [redacted] vedono sovrappeso. Per solito, hanno un atteggiamento molto equilibrato [redacted] non danno certo l'impressione di avere dei proble[redacted] di carattere psicologico».

E, allora, lei che fa?

«Quando suona questo campanello di allarme, cerco [redacted] indagare, [redacted] discrezione. Faccio capire alla [redacted] paziente che non m'interessa [redacted] calo di peso, ma piut[redacted] il [redacted] benessere. E che, insieme, dobbiamo ricercare le cause del malessere. Dico: "Se poi, persi i tre chili, lei si sente ancora grassa, che facciamo?"».

Insomma, la porta a capire di avere un problema diverso da quello per cui si è rivolta a lei?

«Esatto. [redacted] volte il disagio psicologico viene fuori, a volte [redacted] a far comprendere la necessità di un'azione comune con lo psicoterapeuta. A volte, invece, devo rappresentare io stesso una specie di introduzione alla psicoterapia, fino a quando la paziente non [redacted] pronta per accettarla».

Un dietologo illuminato. Si [redacted] di dire che tutti i suoi colleghi si comportano così?

«No, purtroppo. Ci sono anche quelli che chiamo "spacciatori legalizzati di droga". O, se preferite, "pillolari". Sono quelli che distribuiscono prodotti dimagranti a base [redacted] anfetamine ed estratti tiroidei. A loro si deve la responsabilità di aver creato molte anfetaminodipendenti. E molte anoressiche».

[redacted] Daniela Daniele

[redacted]

AMORI SMARRITI

«La lontananza dopo la separazione è il dramma maggiore»

[redacted] per figli [redacted] coppie separate Le regole per crescerli sereni

In Emilia-Romagna un esperimento per ridurre il disagio prodotto nei ragazzi dopo il divorzio

PIACENZA

CHE i separati siano uomini o donne, poco importa. La cosa certa è che i loro figli hanno problemi a riallacciare rapporto con il genitore lontano. E' questo il dato più preoccupante emerso [redacted] un'indagine commissionata dal comune di Piacenza all'Università Cattolica di Milano sulle famiglie costituite da un solo adulto nella città emiliana. La ricerca è stata condotta nel '95 [redacted] ha riguardato i circa [redacted] nuclei monogenitoriali piacentini, 229 con capo famiglia divorziato o separato, 109 con capofamiglia vedovo [redacted] o nubile. I risultati sono [redacted] presentati al convegno «Riscoprirsi genitori». Una fotografia che, secondo gli esperti, rappresenta molto bene quella che è anche [redacted] realtà nazionale dei figli [redacted] separati.

Dal [redacted] emerge che [redacted] genitori separati-divorziati, la difficoltà maggiore [redacted] rappresentata dalla ridistribuzione del tempo, dall'equilibrio tra il lavoro e lo spazio da dedicare al figlio. Nella stragrande maggioranza, questi casi riguardano [redacted] donne. Gli uomini con figli minori a carico [redacted] soprattutto vedovi. Per loro l'aspetto più delicato [redacted] quello domestico. Non ci sono, invece, grossi problemi dal punto di vista [redacted] situazione è quasi sempre positiva. Per le donne, l'identikit è infatti di soggetti [redacted] un reddito medio di poco superiore a due milioni al [redacted].

«La tipologia è diversa - dice Donatella Bramanti, capo dell'équipe [redacted] sociologia dell'Università Cattolica - [redacted] con una comunanza: nei figli c'è [redacted] difficoltà a poter trascorrere del tempo con il genitore dal quale vive separato». La frequenza degli incontri, infatti, è limitatissima: il 23,5 per cento [redacted] ragazzi intervistati ha infatti detto di non incontrare mai il genitore e l'11,8 lo incontra [redacted] volta sola al [redacted]. Nessuno, inoltre, ha detto di avere incontri quotidiani con il [redacted]nitore lontano. Difficoltà maggiori, quindi, per i figli. Tant'è che raccontano di solitudine, depressione, irritabilità. Situazioni che [redacted] genitore non sembra in grado di percepire in pieno. Dall'altra parte, invece, la realtà è diversa. Nel monogenitore cresce infatti l'autostima. Si sente soddisfatto dello sviluppo delle situazioni, realizzato.

Il convegno «Riscoprirsi genitori» [redacted] stato anche l'occasione per presentare il servizio di mediazione familiare rivolto a coppie con figli separate promosso dai centri per le famiglie di nove città dell'Emilia-Romagna. «L'idea è di dare un supporto a questi nuclei familiari - spiega Piera Reboli, responsabile dei Servizi sociali dell'Usl a Piacen[redacted] - Nella maggior parte dei [redacted] non possiamo parlare di allarme sociale. Ma ci sono difficoltà e allora i nostri sforzi sono finalizzati ad aiutare quelle persone che vivono forti crisi coniugali». I 25 mediatori - psicologi [redacted] pedagogisti, con lunga esperienza in campo familiare - non entrano nelle questioni legali, ma propongono alle coppie che si stanno separando 10-12 incontri per accordarsi sulle questioni principali che riguardano i figli. Con un obiettivo: che i figli di amori smarriti, crescano sereni.

Carlo Arnovazzi

Una [redacted] dal film «Kramer contro Kramer»

Pisa: aiutano il parroco che si occupa di tre chiese

[redacted] e moglie [redacted] il sacerdote

PISA. Se la crisi delle vo[redacted] le file di parroci e perpetue, un po' di spirito d'iniziativa può supplire. E' quanto ha fatto [redacted] Miniato don Luciano Marrucci, 67 anni, prete colto (è direttore del «Dramma Popolare») [redacted] intraprendente. Di fronte al superlavoro di tre parrocchie affidategli dal vescovo, don Marrucci ha fatto ricorso ad una coppia di laici. Un breve colloquio e l'esperienza, probabilmente la prima in Italia, è decollata. «Avevo già la cura delle anime di due parrocchie, quando è morto don Livio Tognetti, parroco di Marzana, e il vescovo mi ha affidato anche quest'impegno. Ho det[redacted] sì, ma [redacted] facile. Infine trovato l'ispirazione». Che [redacted] venuta [redacted] una coppia di buoni cristiani, Fabiola [redacted] Emilio Pierozzi, 31 e [redacted] anni, con una figlia di due anni, Fiamma. Lei è catechista ed insegnante [redacted] religione in una scuola materna, lui è un ex seminarista che oggi lavora [redacted] un [redacted]merciale. L'accordo ha richiesto un indispensabile rodaggio: la benedizione delle [redacted] durante le festività pasquali. «Ho capito - dice don Marrucci - che avevano [redacted] grande fede, un'autentica predisposizione a questo lavoro particolare». La coppia è andata a vivere nella canonica della chiesa di Marzana. Nelle tre parrocchie, Fabiola ed Emilio sopperiscono [redacted] molti compiti propri [redacted] parroco: aiuta[redacted] nelle funzioni, recitano il Rosario, accompagnano i defunti, preparano i certificati, dànno lezioni di catechismo. Emilio distribuisce anche la Comunione: dispone di una dispensa che lo indica come «ministro straordinario dell'Eucarestia». La coppia ha aperto la sala parrocchiale dove ormai si ritrovano giovani e anziani: ai paesani, insomma, questa Chiesa anche un po' laica è piaciuta. Don Marrucci? «Soddisfatto». E anche la coppia si dichiara [redacted] «La fede - dice Fabiola - [redacted] ha uniti: infatti io ed Emilio ci [redacted] conosciuti all'Azione Cattolica».

[r. c.]

REPORTAGE

IL VOTO IN ROMANIA

E' candidato per il partito di governo, i sondaggi lo danno in testa col 30%

Al ballottaggio tra 14 giorni troverà il leader della destra

Con l'ex tennista altri quaranta aspiranti «primar»

Sopra, Jon Tiriac. A sinistra un gestaccio di Ilie Nastase

Nastase, match per Bucarest

Il campione vuol diventare sindaco

Ilie Nastase travestito da donna
Sopra, con Bjorn Borg e Carolina di Monaco
A destra, la caricatura del presidente Iliescu

Il vecchio compagno di doppio Jon Tiriac si è rifiutato di contribuire al finanziamento della campagna elettorale e lui colleziona gaffes in tv

BUCAREST

CERTE volte la politica è più carogna di una smorzata. C'era un campione di tennis che si burlava degli avversari e della vita, colpendo la pallina con l'ombrello o tirando un pomodoro sul vestito immacolato dell'arbitro per strappare il sorriso a una bionda in tribuna con due seni da match-point. Vent'anni dopo, ieri, il volto gonfio e spaesato di quel campione, perso in una irreale posa da filosofo, affollava i muri della città e le vignette dei giornali che in una sorta di feroce contrappasso si dedicano da settimane, con coscienziosa assiduità, a sbeffeggiare il grande burlone: Ilie Nastase, il tennista di genio che volle farsi *primar*, sindaco, di Bucarest.

La candidatura di Violino Zigano, lo chiamava Gianni Clerici durante i tornei, riuscendo a farlo arrabbiare anche per una decina di secondi, non è neppure la più surreale fra le quarantuno (!) che i cittadini della capitale romena troveranno stamane sulla scheda. Tiene il passo di Gheorge Neogita, esploratore polare. Ma non regge il confronto con Tipa Teodor, «capo equipaggio permanente nippo-americano per la pace universale». E' incredibile come la democrazia, per chi non vi è abituato, rischi di degenerare in farsa quasi più rapidamente di una dittatura. In un contesto simile, lo slogan di un tale Vatasescu, «il candidato serio», trasmette un senso di tenerezza un po' inquietante. A differenza dell'esploratore e del capo-equipaggio, però, Ilie Nastase corre per vincere. Ha un nome alle spalle, e soprattutto un partito, quello di governo, senza il quale persino quel nome sarebbe poca cosa.

Il partito di Nastase è il psdr del presidente Iliescu, che sta alla politica romena come l'Ulivo alla nostra, un Ulivo più ruspante, contadinesco e popolare, perché in quest'Italia all'incontrario sono gli intellettuali e non i disoccupati a stare con la destra e a scrivere con leggerezza cose cattivissime, a cui rispondono con penna pesante i *Feltrescu* della sinistra. Oggi, primo turno, Nastase approderà al ballottaggio del 16 giugno contro l'avversario di centrodestra Ciorbea, conquistando il voto di un elettore su tre. Un buon inizio, ma a quale prezzo. Una costante presa per i fondelli da parte degli avversari. Due mesi di campagna hanno già fatto perdere a Nastase quel buonumore che non era riuscito a togliergli neppure Mike Gibson, il più insopportabilmente impassibile dei giudici di sedia inglesi. A Wimbledon, che Nastase infatti non vinse mai, Gibson lo tagliuzzava con multe continue, però lo chiamava «mister», che diamine: questi intellettuali della destra romena, invece, non hanno rispetto di nulla...

Lo nemesi di Ilie il Burlone, da carnefice a vittima della malizia altrui, comincia quando il giornale dell'avversario, Romania Libera, va a riprendersi le vecchie pagelle e scopre che il candidato sindaco avrà anche vinto quattro Masters e un Roland Garros, ma non ha mai finito la terza media. L'obiettivo è di screditarlo definitivamente presso il ceto benpensante e moderato. A Nastase si gonfia il collo la rabbia, ma resiste: gli allaccia intorno una cravatta e parte per un dibattito in tv. Indossa il sorriso di quando faceva le ereditiere fiamminghe, ma adesso bisogna anche parlare. E lui farfuglia, inciampa, deraglia. Quando gli chiedono come pensa di portarsi con i vespasiani da anni manutenzione, diventa cauto e solenne: «Non questi Vespasiani, non ho mai avuto rapporti con questi signori. Appena me li avranno presentati, potrò darvi il mio parere». La platea ride pensando a una vecchia battuta delle sue, quando spernacchiava il mondo in maglietta bianca, se non fosse che adesso Nastase si guarda intorno spaurito e ha una camicia sudata come al quinto set. A volte basta uno sguardo sbagliato per perdere: nei comizi e sui giornali, «il campione dal braccio d'oro» diventa «l'uomo che non conosce neppure i gabinetti».

Ilie non è mai stato un cuor di leone, ma stavolta l'orgoglio gli impone di agitarsi. Esibisce fino in fondo muscoli e medaglie: «Io conosciuto in tutto il mondo. Per esempio, posso andare a trovare Clinton alla Casa Bianca. E il sindaco di Parigi mi ha già chiamato collega». Purtroppo il caso vuole che il vicesindaco di Parigi sia a Bucarest proprio in quei giorni e lo smentisca in un alterco persino spassoso. «Nessuno le ha dato del collega». «Invece sì». «Le assicuro di no». Secondo Alfredo Amellone, ex dirigente Fiat che bazzica in Romania da trentacinque e sta per scriverci un libro sopra, «questo Paese è come un suk: ognuno sapendo che l'altro sa che lui mente». Una meraviglia, Ilie se la prende i giornalisti. Dopo aver deciso, per colpa dei spasiani, andare più in tv, passa alla seconda stazione della via crucis: un'invettiva contro la stampa al cui confronto D'Alema pare un pacifista: i cronisti e le loro mamme vengono invitati a compiere attività edipiche piuttosto spinte.

Stanco, depresso, barricato in una villetta nel dopo che gli avversari hanno insinuato che voglia farsene assegnare dal governo una più grande, Ilie si rivolgerà direttamente al popolo, adesso. Invece della racchetta impugna una scopa: si fa riprendere mentre ramazza pavimento un'officina fra gli applausi di cortesia del mondo operaio. I fotografi sghignazzano. Nelle vignette comincia ad apparire come un tennista vestito net turbino e viceversa. Prova a recuperare con il più populista degli slogan: «Votatemi perché io rubo. Sono già ricco di mio». Ma gli avversari dicono che è un ex ricco con cinquant'anni da ricordare, e due mogli e tre figli da mantenere. Una maschera acchiappa-voti sul volto del suggeritore politico, l'omonimo ma non parente Adrian Nastase, presidente partito di governo, detto anche «Nastase quattro case» perché in questo Paese affamato metri quadri si sarebbe accaparrato poker di appartamenti per moglie e figli. E' un destino Ilie quello di dover sempre reggere la borsa a qualcun altro, meno talentuoso ma più scaltro di lui: nel tennis fu Ion Tiriac, che gli insegnò ad arrotolare gli spaghetti e a impilare i soldi finché lui divenne bravissimo a spenderli da solo e l'amicizia naufragò. Tiriac, ricco a palate, ha aperto una grande banca a Bucarest, ma non ha speso un *lei* per la sua campagna elettorale. Così come non ha potuto spenderne Sever Muresan, terzo tennista e secondo banchiere della squadra di Davis: la sua agenzia ha fatto bancorotta.

Nastase va avanti senza i vecchi amici, da solo. Con la faccia un po' più gonfia, la pancia un po' più rotonda. Ha provato sulla sua pelle il bruciore di certi scherzi, per lui è come aver saldato una specie di conto col destino. Il Campione ha pagato, ma il Politico promette di rifarsi, aggrappato alla sua indole, che la sera della vigilia del voto, sulla porta di casa, lo porta a ripetere la sua frase preferita: «Nessuno mi ha mai capito. Per voi intelligenti è facile essere intelligenti. Allora provatevi a immaginare com'è facile per me, un balordo, essere balordo».

Massimo

Sotto l'alto patronato del Presidente della Repubblica

Ministero della Sanità, Rappresentanza a Milano della Commissione Europea, Regione Lombardia, Comune di Milano-Settore Cultura e Spettacolo, Provincia di Milano

MILANO 12 - 16 GIUGNO 1996

Convivio

un amore grande come la vita
moda, musica, spettacolo e sport
a favore di Anlaids Sezione Lombarda
(Associazione Nazionale per la Lotta contro l'Aids)

Mostra Mercato Moda
Palazzo della Triennale, Viale Alemagna 6, Milano
da Mercoledì 12 a Domenica 16 Giugno 1996
orario continuato ore 10.00 - 22.00

Alla Mostra Mercato saranno presenti con 100.000 articoli di abbigliamento, accessori, oggettistica e biancheria per la casa, profumi e cosmetici, orologi, giocattoli, spumanti, video e libri a prezzi straordinari:

Agnona, Antonio Fusco, Alberta Ferretti, Armando Pollini, Armani Jeans, Armonia, B. Morone, Bagutta, Berlucchi, Braccialini, Bruno Magli, Bulgari, Byblos, Calvin Klein, Cappellini, Carla Carini, Carrara, Cento x Cento, Chipie, CoMedia, Consorzio Cardato Unione Industriale Pratese, Collistar, D&G, Dabbene Argenti, Dalton e Forsythe, Diana De Silva Cosmetiques, 10 Corso Como, Diego Dalla Palma, Dolce e Gabbana, Dolce & Gabbana J&ans, Domo Adami, Donna Karan, Emporio Armani, Enrico Coveri, Ermenegildo Zegna, Escada, Etro, Estée Lauder, Eurocosmesi, G. Gigli, Gianfranco Ferré, Gianni Castellari, Gianni Versace, Giorgio Armani, Givenchy, Gruppo Gabriella Frattini, Gruppo Lineapiù, Gucci, Guess U.S.A., Henry Beguelin, Hogan, Iceberg, I Pinco Pallino, Illycaffè, Istante, Ken Scott, Krizia, Jacques Bogart Italie, Lancôme, L'Oréal, Les Copains, Leticia Barbà, Lorenzo Riva, Luciano Soprani, Luisa Beccaria, Marcolin, Mario Valentino, MaxMara, Mila Schön, Missoni, Mondadori Video, Moschino, Monari Import, Morris, Nanni, Nazareno Gabrielli, Oilily, Ozbek, Pellini Bijoux, Piero Guidi, Polo Ralph Lauren, Polygram Video, Prada, Pratesi, 1^ Classe - Alviero Martini, Pupi Solari, Ralph Lauren Parfums, Ratti Seterie, Redwall, Revlon, Roberta di Camerino, Rouge Baiser, Sahza, Salvatore Ferragamo, Sergio Rossi, Superga, Swatch, Timberland, Trussardi, Versus, Victor Victoria, W.P. Lavori in Corso, Zune.

si ringraziano

CartaSì
carta di credito ufficiale

Banca Popolare di Milano

Berlucchi - Finarte Casa d'Aste - San Pellegrino

segreteria organizzativa: Studio Magister, tel. 86464692, fax 02 86462975

FRANCIA

Foto su rivista satirica

Il ballo dell'abbé Pierre e Carolina

PARIGI. Una grande foto della principessa Carolina di Monaco che balla con l'abbé Pierre e sotto un vistoso titolo-didascalia: «Carolina e Pierre non si lasciano più. Finalmente un genero presentabile per il principe Ranieri».

Questa la copertina di «Voici», il nuovo settimanale in edicola martedì prossimo in Francia, che farà il verso, in chiave demenziale, al fratello maggiore «Voici», indiscusso «re» della stampa scandalistica d'Oltralpe.

«Voici», periodico dallo scoop facile e improbabile, pare avere un conto personale con la famiglia Grimaldi e in particolare con Carolina, le cui «nozze segrete» sono state sparate in prima pagina a più riprese, puntualmente seguite dalla pubblicazione, sempre in copertina, di altrettante sentenze di condanna inflitte alla testata da vari tribunali. [Ansa]

GRAN BRETAGNA

Un ex ministro: dettarono la riforma della scuola

«Consigli politici alla Thatcher dal parrucchiere e dalla colf»

LONDRA. Per preparare la riforma della scuola in Gran Bretagna, Margaret Thatcher si avvalse di due improbabili consiglieri: la donna delle pulizie e il parrucchiere. Lo racconta Kenneth Baker, che fu ministro della Pubblica istruzione nel governo della «Lady di ferro». La riforma del 1988, drastica come tutte quelle introdotte dall'allora primo ministro, impose un rigido curriculum nazionale riducendo la discrezionalità degli insegnanti.

«Sui programmi aveva idee precise e per quel che ne so io le venivano dal parrucchiere e dalla donna delle pulizie», ha detto Baker al prof. Michael Barber della London University, autore di un pamphlet sulla riforma.

I due consiglieri di Margaret Thatcher vivevano entrambi, racconta l'ex ministro, a Lambeth, un quartiere di Londra amministrato dai laboristi, e temevano che l'istruzione dei loro figli venisse compromessa da insegnanti di sinistra che trascuravano le materie di base. Così il premier si convinse che doveva essere fatto qualcosa per limitare l'autonomia degli insegnanti e che il programma doveva essere ridotto alle materie essenziali: inglese, matematica e scienze.

L'identità della donna delle pulizie non è stata scoperta, ma il «Daily Express» è riuscito a rintracciare e intervistare il parrucchiere. Paul Allen, che ha un negozio a South Kensington, si è mostrato sorpreso e gratificato. «Mi chiedeva - dice - quello che pensavo e io glielo dicevo. In quel periodo parlavamo spesso della scuola, non ho idea che tenesse in così grande conto le mie opinioni». Bernard Ingham, addetto stampa della Thatcher, ha confermato: «E' vero, era sua abitudine parlare con la donna delle pulizie e il parrucchiere. Lo faceva per mantenersi in sintonia con la gente comune e con i suoi bisogni». [Ansa]

Napoli: inchiesta su riciclaggio di valuta e traffico di materiale radioattivo

Armi e soldi, vip sotto accusa

Indagati anche Zhirinovskij e Gelli

AL CENTRO [redacted]

Il leader [redacted] Zhirinovskij

[redacted] ZHIRINOVSKIJ

«Vendita di armi nucleari»

Il leader dei nazionalisti russi Vladimir Zhirinovskij compare nell'elenco degli indagati con un'informazione di garanzia per traffico internazionale di armi. Secondo quanto ha raccontato [redacted] faccendiere Francesco Elmo, [redacted] politico ultraconservatore sarebbe stato al centro della vendita di componenti per [redacted] fabbricazione [redacted] armi nucleari - mercurio rosso, osmio e pluto[redacted] - reperiti [redacted] Bielorussia. Elmo parla anche di contatti di cui sarebbe stato egli stesso testi[redacted] tra Zhirinovskij e il trafficante sloveno Nicholas Oman. Ad [redacted] incontro a Vienna nel '94 sarebbe stato presente un ministro croato interessato all'acquisto di missili anticarro destinati all'esercito. [m. c.]

L'ex venerabile Licio Gelli

LICIO E [redacted]

Nel mirino per riciclaggio

A Licio Gelli e al figlio Maurizio i magistrati hanno inviato informazioni di garanzia per le ipotesi di riciclaggio di denaro e intermediazione valutaria abusiva. Gli inquirenti intendono accertare [redacted] abbiano svolto in più occasioni un ruolo di raccordo fra elementi dell'organizzazione, esponenti del mondo bancario e fi[redacted]ziario, per riciclare denaro [redacted] assegni [redacted] importi rilevanti. A parlare dell'ex capo della P2 è stato anche in questo [redacted] faccendiere Francesco Elmo, secondo il quale Gelli sarebbe stato in contatto con Nicholas Oman, un trafficante [redacted] sloveno destinatario di una delle ordinanze di custodia cautelare. Lapidario il commento di Gelli: «Forse è un colpo di sole». [m. c.]

L'arcivescovo Charles

[redacted]

I dollari dell'arcivescovo

Dopo le vicende del cardinale Marcinkus, lo Ior torna al centro di un'indagine attraverso l'arcivescovo di Barcellona, Ricard Maria Charles. L'alto prelato è destinatario di un'informazione di garanzia per l'ipotesi di reato di riciclaggio di denaro e intermediazione valutaria abusiva. A parlare [redacted] lui è stato [redacted] faccendiere Elmo, secondo il quale l'arcivescovo sarebbe stato [redacted] contatto con esponenti dell'organizzazione e si sarebbe attivato insieme con un altro indagato, il docente [redacted] diritto economico all'università di Barcellona Ignazio Sala, per favorire la vendita di 100 milioni [redacted] dollari mediante la banca vaticana. L'affare prevedeva lo scambio con altra valuta con un tasso di sconto del 15%. [m. c.]

Coinvolti banche e servizi segreti
Compaiono i nomi di Craxi e Arafat

I carabinieri [redacted] delle persone coinvolte nell'operazione

NAPOLI. Gli hanno spedito un avviso di garanzia [redacted] vogliono interrogarlo. C'è chi racconta di averlo visto trattare la vendita di missili ai croati e di materiale per ordigni [redacted]cleari al miglior offerente, di essere stato testimone di incontri [redacted] un trafficante di armi sloveno. Lui è il leader dei nazionalisti russi Vladimir Zhirinovskij, costretto [redacted] a fare i conti [redacted] la magistratura italia[redacted]. I due pm che [redacted] sono imbattuti nel [redacted] nome non hanno fatto una piega, considerandolo poco più di [redacted] tassello nel complicato puzzle [redacted] cui stanno lavorando da 7 mesi. Allora [redacted] a delinearsi quell'intreccio [redacted] film [redacted] 007: una Spectre [redacted] pedine in mezzo mondo, capace [redacted] condizionare l'economia [redacted] Paesi sottosviluppati, di [redacted] soldi sporchi, spie e faccendieri per operazioni valutarie illegali, compravendita di missili, oro e materiale radioattivo. Adesso in quell'inchiesta spuntano nomi che lasciano di stucco e si affacciano i volti [redacted] persone apparentemente al [redacted] sopra di ogni sospetto.

L'operazione «Cheque to cinque» condotta dai giudici di Torre Annunziata arriva alla seconda fase con 36 ordinanze di custodia, ma anche con 31 avvisi di garanzia che hanno tra i destinatari, con Zhirinovskij, l'ex venerabile capo della P2 Licio Gelli e il figlio Maurizio, l'arcivescovo di Barcellona, Ricard Maria Charles, che avrebbe «ripuli[redacted] 100 milioni di dollari attraverso lo Ior, e un imprenditore somalo, Said Omar Mugne, testimone nell'indagine sulla morte di Ilaria Alpi. Personaggi e storie diversi, uniti da un comune denominatore: a loro gli inquirenti sono arrivati cercando [redacted] far luce [redacted] quella specie [redacted] economia parallela che sconfina dall'Italia, attraversa Paesi in guerra e nazioni poverissime, arricchisce gruppi di potere e singoli affaristi senza scrupoli, sposta centinaia di miliar[redacted] e partite di armi e [redacted]. «Un mosaico - dicono gli inquirenti - che coinvolge grandi società finanziarie, banche, soggetti privati, multinazionali, settori deviati dei governi di Paesi occidentali, dell'Est europeo e dell'Africa».

Dopo la cattura dell'ex agente della [redacted] Roger D'Onofrio, è partita adesso una raffica di arresti. Tra i destinatari delle ordinanze di custodia, italiani - professionisti, agenti immobiliari, ex avvocati, faccendieri e un importatore di pietre preziose - e stranieri residenti in Germania, Austria, Svizzera, Olanda, Canada, Slovenia, come il notaio viennese Franz Helm e il presunto trafficante d'armi Nicholas Oman. A guidare i magistrati che hanno spedito alcuni atti ai colleghi di Aosta impegnati nell'inchiesta «Phoney money» e che presero il [redacted] da un semplice spaccio [redacted] dollari falsi, sono soprattutto le rivelazioni di un faccendiere siciliano, France[redacted] Elmo, arrestato nella prima fase delle indagini. Ai giudici ha raccontato di aver fatto l'informatore per il Sismi e di aver avuto stretti contatti con Mario Ferraro, il colonnello dei Servizi morto in circostanze tutt'altro [redacted] chiare. Sarebbe stato lui a dargli l'incarico di seguire le mosse di Oman che ora in strettissimi rapporti [redacted] Zhirinovskij. I due si sarebbero incontrati a Vienna nel '93 e in Slovenia nel '94, come testimoniano alcune foto pubblicate da un quotidiano moscovita. Del leader russo - che ha negato ieri di aver avuto contatti [redacted] il trafficante sloveno - si parla pure per la vendita di mercurio rosso, osmio e plutonio, reperiti in Bielorussia.

Ed è ancora Elmo ad aver tirato in ballo Arafat (racconta di aver saputo che voleva vendere 3 tonnellate di oro per finanziare l'Olp) e Said Omar Mugne, imprenditore somalo ritenuto dagli inquirenti «vicino a Bettino Craxi», socio della «Edil-tera», un coop di Bologna. Destinatario [redacted] un [redacted] di garanzia per traffico [redacted] armi, [redacted] ascoltato come teste per la morte di Ilaria Alpi.

[redacted] Cirillo

Maresciallo sotto torchio

Arsenale in caserma, l'ombra di una strage

ANCONA. Credeva che [redacted] borsa contenesse dei residuati bellici. Così il comandante dei carabinieri di Porto Recanati Giovanni Monticone, astigiano [redacted] 46 anni, ha spiegato il possesso dell'arsenale ritrovato in [redacted] sottoscala della sua casa ricavata nella caserma dell'Arma. Lo ha detto agli inquirenti nel primo interrogatorio. Monticone avrebbe ammesso fra le lacrime di aver avuto la borsa da Massimiliano Schiavi poco prima che scattassero le manette, nella notte [redacted] il 30 e il 31 maggio. Schiavi è ora [redacted] stato di fermo. La sacca in realtà conteneva 14 bombe a mano, una pistola mitragliatrice croata calibro 9, una pistola Beretta calibro 9 parabellum e un'altra pistola di fabbricazione croata. Infine, un revolver Smith & Wesson, una pistola cecoslovacca, munizioni varie e detonatori. Le indagini dell'antimafia nella zona del Recanatese si sono sviluppate dopo [redacted] strage di una famiglia di tre persone avvenuta a Sambucheto [redacted] 6 marzo scorso. Tre killer incappucciati trucidarono a colpi d'arma da fuoco Nazareno Carducci, la moglie Giovanna Ascione incinta di [redacted] mesi e il padre di lei, Giovanni. Le prime indagini appurarono il legame di Carducci con l'ex boss della Piana [redacted] Sibari Giuseppe Cirillo, trasferitosi nelle Marche nel 1991 dove aveva messo in piedi un impero e dove era stato arrestato [redacted] giugno '95. C'è in ballo l'eredità del boss? Quelle ritrovate sono armi che hanno avuto un utilizzo e forse hanno sparato a Sambucheto? Lo diranno le perizie balistiche. Sugli sviluppi dell'inchiesta sulla strage, furono arrestati, solo per detenzione di armi perché alcuni testimoni li videro intenti a oliarne alcune, due pregiudicati della zona, Salvatore Giovinazzo e Marco Schiavi. Quest'ultimo è il fratello [redacted] quel Massimiliano che il maresciallo indica quale persona che gli ha affidato la borsa. Già in passato Monticone avrebbe avuto rapporti con Massimiliano Schiavi. Rapporti che non sarebbe stato in grado di giustificare. [j. p.]

A Vicenza

Vigilesse alla guerra [redacted]

VICENZA. Sarà che [redacted] di loro è un'ex indossatrice, e che un'altra viene chiamata «la modella» per le forme da ragazza copertina. Ma alle [redacted] vigilesse del Comune di Vicenza la divisa regolamentare proprio non va giù. Così quando il sarto addetto alle uniformi si è rifiutato di metterci le mani, ci hanno pensato [redacted]. Stringendo fianchi, accorciando pantaloni, aprendo spacchi, cambiando scarpe. Finché il comando non ha fatto arrivare sul tavolo dell'assessore un richiamo ufficiale: basta vigilesse mannequin, si torni al rigore.

A dire il vero le prime a scrivere erano state proprio le donne della polizia municipale. Ma la protesta era rivolta al loro comando: «Le divise regolamentari sono troppo castigate - spiegavano - e il sarto non intende fare alcuna modifica». Così sono comparse le prime giacche attillate, i pantaloni aderenti alle gambe lunghe e sottili, magari con un'accorciatina sul fondo secondo moda. Severità sulla strada sì, ma con un tocco di fascino. E pensare che nella commissione che si occupa del vestiario dei 141 vigili vicentini c'è anche [redacted] donna. «I tessuti li scegliamo noi - spiega Rosanna Pozzio - ma le misure e forme delle divise sono fissate dal regolamento. [redacted] noi lo dobbiamo rispettare. I pantaloni? Mai attillati o sopra la caviglia, [redacted] giacche non infiancate. Qualche [redacted] qua e là [redacted] può fare, [redacted] senza esagerare». Anche il sarto sotto accusa si difende: «D[redacted] seguire le regole - sospira Rino Girardi - ogni divisa viene provata tre volte. Accorciare e stringere va bene, ma cambiare il modello no, non si può fare».

Il comandante della polizia municipale, Enzo Rossi, frena: «Non ho mai richiamato nessuno perché aveva [redacted] divisa in disordine. Certo se vedo [redacted] vigilessa con i pantaloni troppo corti o truccata in modo volgare intervengo. Anzi, ho chiesto alla commissione di stare più attenti alle divise». La guerra all'ultima sforbiciata comunque è stata dichiarata. Adesso è l'assessore responsabile per i vigili urbani che dovrà decidere. Loro, le graziose compilatrici dei foglietti gialli, [redacted] intendono reinfagottarsi nelle aborrite divise quasi maschili. [a. mo.]

Chi saremo,
dove andremo,
come faremo a pagare
le bollette?

IN REGALO DA DOMANI
CON IL SOLE 24 ORE.

Una risposta ai grandi interrogativi
del futuro.

La scienza, la tecnologia, l'ambiente: ma anche le piccole cose della vita quotidiana, come fare la spesa [redacted] pagare [redacted] bollette. Ecco i grandi temi dell'"Atlante Economico del 2000", l'opera in fascicoli sul futuro che Il Sole 24 Ore regala [redacted] suoi lettori
OGNI LUNEDI', MARTEDI' e MERCOLEDI'.
Le divertenti previsioni sul 2000 fatte nel secolo scorso, le più avveniristiche proiezioni sul nostro domani, [redacted] grandi invenzioni che ci hanno cambiato la vita e condizioneranno [redacted] futuro; in 448 pagine con un pratico raccoglitore, 336 fotografie e disegni, 100 cartine e grafici. [redacted], in più, un ricchissimo concorso: vinci 1 Fiat Coupé, 5 Fiat Cinquecento Soleil e 100 Telefonini GSM Italtel.
"Atlante Economico del 2000", per leggere già oggi la storia che non è ancora storia.

Camurati Estetica

DIBI CENTER

Qui, belle si diventa!

Per la cura della tua bellezza affidati alle qualificate estetiste di Camurati.

Grazie ai trattamenti professionali firmati DIBI puoi combattere efficacemente gli inestetismi del viso e del corpo.

Con Solarium, il massimo che il sole può darti, firmi la tua abbronzatura.

Piazza Adriano, 1 - C.so Ferrucci, 32/E - TORINO
Tel. (011) 433.42.86 / 434.40.60

ESCLUSIVO!
In giugno e luglio potrete fare tutti i trattamenti che desiderate con pagamento in dodici mesi a INTERESSI ZERO

*T.A.N. e T.A.E.G. 0%

Da Rita Rusic alla compagna di Minoli, già tante vip sorprese senza vestiti. E c'è chi lancia il «campionato del seno»

A sinistra Simona Ventura topless
Sotto Matilde Bernabei a destra Rita Rusic
Nella foto grande ancora la Ventura
versione vestita

Ma il re dello scatto rubato
«I miei obiettivi dell'estate
sono Romano Prodi e Ambra»

«Un topless innocente»

Ventura: quelle immagini? Nulla di cui vergognarmi

Lei è a seno nudo, in mano tiene un paio di occhiali neri, sullo sfondo ci sono dei fiori. La didascalia recita: «Simona Ventura (30 anni) dà un'ultima controllatina al seno prima di affrontare la prova spiaggia». Al telefono lei - showgirl di «Mai dire goal» e ora di «Boomerang» - sbuffa: «Ancora quelle vecchie foto? Sono di tre anni fa! Possibile che non ne trovino di nuove?».

Allora, che effetto fa vedersi in topless sulla copertina di un giornale «rosa»?

«Premetto una cosa: a me piace prendere il sole così, non ci vedo niente di male. Ero a Progene, prendevo il sole. E allora? L'importante è che le foto non siano volgari, che non vengano scritte cose inesatte e scorrette, tali da far male, ad esempio, ai miei famigliari. Per il resto, va tutto bene. Io contro questi giornali non ho niente da ridire. C'è una stima reciproca, e non posso nascondere che comunque questi giornali possono darti una mano, quando sei all'inizio della carriera».

In che modo?

«Ti aiutano a diventare un personaggio popolare, e questo significa fare più serate, ricevere nuove offerte, insomma, entrare nel "giro". Inutile fare gli ipocriti (e le ipocrite). Chi lavora nel mondo dello spettacolo certi meccanismi li conosce benissimo. E conosco tanti che chiamano apposta i fotografi per farsi ritrarre "di nascosto", e piangono se non si ritrovano in copertina la settimana dopo».

Non c'è stata volta in cui lei si sia arrabbiata per una foto o una notizia?

«Sì, l'anno scorso, quando "Novella 2000" pubblicò un articolo sulla fine del rapporto con il mio fidanzato. Era una finta intervista, che io non avevo mai rilasciato. Ha fatto stare male me e lui. Quella volta ho deciso che non avrei mai più parlato con quel giornalista. E poi... dipende. Ultimamente si è scritto che io sono stata la fidanzata di Pagliuca: non è vero, ma ho preferito lasciar perdere. Gianluca è uno della mia compagnia, e se qualcuno vuol dire che siamo fidanzati, chi se ne frega. Se me non dà fastidio, almeno finché sarò single. E dopo, vedremo. Finché i rapporti con questi giornali sono così, cioè corretti, allora va bene. Ma se scrivessero cose che - ripeto - possono anche solo infastidire i miei, allora penso che reagirei».

Abbiamo letto anche un resoconto sull'esame da giornalista che ha appena sostenuto...

«Sì, e mi ha fatto piacere. Senza trucco, ma ero comunque decente. Mi ha fatto piacere, anche perché io alla tessera da giornalista professionista tengo moltissimo. Oggi lavoro nello spettacolo, ma un giorno o l'altro tornerò a fare il mio vecchio mestiere. Meglio fotografati davanti alla macchina per scrivere che in discoteca, dove i fotografi mirano alla faccia, ma alla mutanda. Non se ne può più».

Ma lei li compra, i giornali «rosa»?

«Altroché. Leggo i quotidiani, ma prendo anche quei settimanali. Mi divertono, sono curiosa di vedere se parlano di me. Però ho anche visto colleghi e colleghe piangere e soffrire, per cose pubblicate proprio lì sopra». [bru. gio.]

IL CASO

TRA PETTEGOLEZZI E TRASGRESSIONE

I rotocalchi scatenano la guerra del nudo

A sinistra Federico Andreoli, direttore di «Novella 2000», a fianco Paolo Mosca, direttore di «Vip»

Si prepari, Romano Prodi. Perché la caccia al vip d'estate si è ufficialmente aperta nei giorni scorsi, e il suo nome, insieme a quelli di neoministri e attrici famose (e non), è nella lista delle future prede. In giro per l'Italia ci sono fotografi d'assalto, veri marines del giornalismo, pronti a tutto, al servizio dei settimanali «rosa» che acquistano pronta cassa le immagini «rubate» in spiaggia, in barca, in baita, a personaggi preferibilmente nudi (o almeno in topless).

E' la guerra, insomma. Tra testate che spareranno fino all'ultima cartuccia pur di strappare copie agli avversari. La prima bordata è arrivata da «Novella 2000», che ha inaugurato la rubrica «Al campionato del nudo». Vittime: la moglie di Cecchi Gori (con sequenza di foto: con la maglietta, mentre si tira su la maglietta, e finalmente senza), la signora Bernabei, compagna di Giovanni Minoli (Mixer), e Simona Ventura (la preferita dai giovanissimi, dice un'indagine svolta dalla Federazione italiana psicologi e promossa da TeleNorba).

«Clic al sedere del politico, clic alle nobildonne (vedi Lady Trump), clic nelle boutiques, clic in barca, in terrazza, in auto, clic "diavolo custode" per far perdere la pace sempre e comunque ai cosiddetti vip», dice Paolo Mosca (che dirige «Vip»), nell'ultimo editoriale (titolo: «Prodi & C. non nascondetevi»). Spiega Mosca che se un tempo «Mussolini gridava "molti nemici, molta gloria"», noi diciamo "molte foto, molta gloria"». E avverte che inutilmente i «soloni della penna tipo Montanelli invitano i ministri al nuovo governo a defilarsi». «Ora i vari Veltroni, Bindi, Maccanico e Napolitano hanno il dovere di farsi vedere meglio».

E questo può anche andare bene, ma devono essere proprio nudi, per farsi conoscere agli italiani? Risponde Mosca: «Dilaghi pure il virus della "stampa popolare", il clic selvaggio. E' un modo quasi certo per vigilare sulla democrazia». E al grido di «Venti clic per venti ministri», Mosca si congeda dai suoi lettori, certi, a questo punto, che qualcuno vigila sul Paese.

Inutile fare gli snob: queste riviste vendono, e bene (Novella 2000, 240 mila copie ogni numero, 400 mila d'estate). E questo vuol dire che alla gente piace sapere l'ultimo flirt di Carolina, Claudia, Naomi, Gianni (Morandi), Antonio Banderas, Valeria (Marini e Mazza), e tutti gli altri. E vedere belle foto di feste, ricevimenti e gran galà, e immagini sgranate, private, intime, «rubate» da sembrare vere. E dettagli anatomici, seni, sederi e pance maschili e femminili, e tanto meglio se il seno cade, il sedere ha la cellulite (quella di Lady D., costretta a farsi rifotografare per dimostrare di avere gambe perfette), la pancia avrebbe bisogno di adeguati sostegni. Vanno alla grande grasso e peli superflui, smagliature, capezzoli, fondoschiena. «Eva Tremila» insegna: l'anno scorso il «gioco dell'estate» fu «Cancella e scopri chi è l'uomo nudo», specie di gratta e vinci dell'intimo.

Si tira indietro Federico Andreoli, direttore di «Novella 2000»: «La cosa che mi interessa è fare del sano pettegolezzo, senza culi o senza c... Io vorrei fare un giornale come si faceva (e come lo facevo) dieci anni fa: spiritoso, ironico, sempre a caccia dell'ultimo gossip. Ironia, ironia! Come ai tempi di Arbore». Però le foto nude le mette anche lei, o no? «Massì, e poi che le donne italiane si tolgano il pezzo di sopra del costume, ormai fa parte della società. Il resto no. Sono contrario ai "piselli", certe cose le faccio pubblicare a concorrenti più rozzi. Più rozzi come chi? «Rozzi e basta».

Andreoli ne fa questione personale («sono stato educato in una certa maniera»), e commerciale: «Se pubblicassi certe cose, perderei inserzionisti importanti. La scorsa settimana mi hanno proposto certe foto di certi politici». Chi? «Non dico i nomi, erano nudi. Le ho rifiutate».

Allora, le ha fatte lei, le foto di «certi politici nudi»? Massimo Sestini, principe dello scatto rubato, giura che no, «Prodi nudo spero di non farlo mai. Oltretutto, chi me lo comprerebbe?». Racconta degli ultimi «colpacci»: «Antonio Banderas che balla il tango con Melanie Griffith». Ma sono sposati, potranno pur ballare un tango? «Sì, ma lei è incinta, e poi lui aveva appena ballato con Valeria Mazza». Poi? «Richard Gere con il Dalai Lama». E i prossimi? «Banda Berlusconi, Letta, Previti e soci, non va più. Irene Pivetti, idem. Noi stiamo dietro ai nuovi. Ai leader, mica ai sottosegretari. L'importante è che siano in tenuta da spiaggia, in atteggiamento non consono alla loro immagine ufficiale». E allora, chi? «Prodi, ma vestito, anche perché mi è simpatico. Valeria Mazza, la Marini e Ambra. Queste sì che mirino. Sto solo aspettando la dritta giusta, e me le impallino». Come fagiani.

Brunella Giovara

COSTUME

VIVERE TIRANDO LA FORTUNA

Dai telequiz alle raccolte-punti, giocano a tutto quanto offra un premio

«Noi, malati di lotterie»

A convegno i professionisti dei concorsi

Adesso rivendicano una carta dei diritti

Simona Tagli nella fortunata trasmissione «Domenica In»

NON hanno tremato neppure di fronte alla decisione della Barilla di tagliare le raccolte punti a premio. Tutt'altro. Attendono l'inaspettato «nemico» sulla riva del fiume, convinti che, o prima o poi, sarà costretto al «ravvedimento». Sono gli 800 iscritti alla Associazione nazionale concorsisti italiani, riuniti a convegno a Riccione. Sono, insomma, una congrega di «fissati» del gioco a premio. Sia esso televisivo o radiofonico oppure concorso via posta. Fino alla tradizionale raccolta punti che, ormai, è più riserva di caccia esclusiva di annoiate casalinghe. Una sorta di emulo tra gli affezionati del genere: si aiutano a vincere qualsiasi manifestazione che preveda una posta in palio. Il loro «dio» è il premio finale: gettoni d'oro, automobili, pellicce o anche un semplice servizio di piatti. Per qualcuno è diventata una specie di professione: «Sicuramente, anche perché - spiega la presidentessa Roberta Cangemi - vincono premi di valore. Volendo, poi, si potrebbe giocare dalla prima mattinata fino a mezzanotte».

Il loro idolo è Carlo Menozzi, emiliano di Rivalta (Reggio Emilia), che a forza di vincere premi è finito nel Guinness dei primati. La sua, a dire il vero, è praticamente tutta fortuna, visto che partecipa solo a concorsi a estrazione finale.

Ma intanto ha messo insieme tre automobili e altri premi per decine se non centinaia di milioni di lire. Se la fortuna non si può insegnare, l'Associazione concorsisti (che ha sede a Palermo, casella postale 573) offre ai suoi associati un po' di consigli e suggerimenti su come vincere: «Insegniamo delle tecniche di gioco, diamo delle indicazioni sui concorsi più abbordabili, spieghiamo anche come si può prendere più facilmente la linea telefonica». Cangemi racconta come siano molte le vincite da parte degli associati «che spesso ricevono in diretta (su altri telefoni) aiuto per rispondere al quiz tv o radiofonico a cui sono intervenuti da casa».

A Riccione è dunque riunita l'avanguardia, la parte tecnicamente più raffinata, della grande, sterminata «lotteria italiana». Con l'aggiunta che non si affida solo al tradizionale «stellone»: «Quanto vinciamo? Difficile fare stime - risponde Roberta Cangemi -, nel nostro bollettino, però, l'elenco dei premi conquistati dagli associati è sempre lunghissimo».

L'associazione è al terzo appuntamento annuale. E' nata sulla base di un appello apparso su un paio di quotidiani ed ogni anno raddoppia gli adepti ed è stata costituita con lo scopo di fornire informazioni e suggerimenti agli «appassionati». D'altra parte la crescita dei giochi a premio appare esponenziale. E la signora Roberta Cangemi può permettersi di scuotere la testa di fronte alle iniziative di segno opposto: «Ho letto che il 72 per cento dei consumatori preferisce pagare di più un prodotto su collegato ad una a premi. Penso che anche le aziende che hanno fatto scelte diverse ci ripenseranno ...». Parola di giocatrice.

Tra gli obiettivi dell'associazione c'è la «carta dei diritti del giocatore» per la trasparenza delle regole e dei modi di partecipazione ai giochi: è critica, ad esempio, «il fatto che spesso il conduttore inviti a chiamare, per rispondere al quiz, un numero mandato in onda in sovrimpressione mentre c'è già gente in attesa da tempo per rispondere: chi chiama dopo quell'annuncio infatti non potrà giocare». [r. cri.]

LOTTO CONCORSO 22

SABATO 1 GIUGNO 1996

Bari	67	59	62	45	77
Cagliari	12	20	58	56	41
Firenze	74	71	73	49	17
Genova	38	71	60	25	31
Milano	65	44	72	14	7
Napoli	76	37	75	54	79
Palermo	90	53	49	3	50
Roma	22	49	50	1	53
Torino	30	45	63	38	52
Venezia	54	44	90	20	66

SUPERENALOTTO

Punti		Lire
Ai	12	113.214.400
Agli	11	2.717.100
Ai	10	216.000

Montepremi
L. 1.132.214.400

COLONNA VINCENTE
2 1 2 x 2 1 1 x x x

IL TEMPO

a cura di Marcello Lattredi

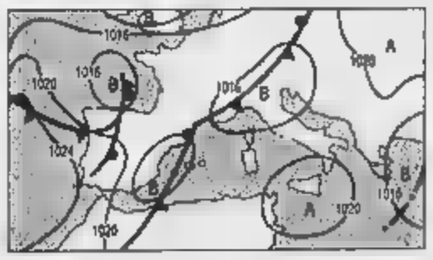

TEMPORALI IN VISTA. Puntualmente all'approssimarsi del fine settimana le condizioni del tempo tendono a deteriorarsi. Così è l'aria fresca che giunge dall'Oceano Atlantico ad instabilizzare l'atmosfera mediterranea, dove le condizioni termiche sono ormai quasi estive. Una volta sulla penisola l'aria atlantica darà vita ad una circolazione depressionaria destinata a attardarsi per giorni. **per domenica.** Ancora condizioni di tempo instabile, soprattutto sulle regioni tirreniche ed appenniniche e sulle isole maggiori, dove saranno più probabili piovaschi e temporali pomeridiani. Nord poco nuvoloso.

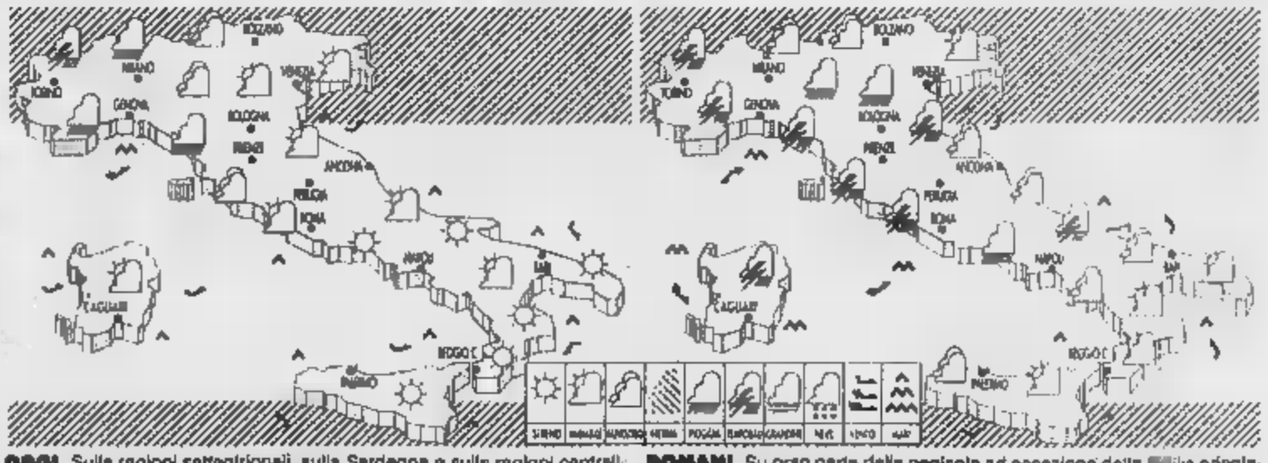

OGGI. Sulle regioni settentrionali, sulla Sardegna e sulle regioni centrali tenderanno ad affermarsi degli annuvolamenti irregolari, più intensi sul settore nord-occidentale e sulla Toscana, dove si avranno dei locali piovaschi e temporali. Sud tempo soleggiato temperature in aumento.

DOMANI. Su gran parte della penisola ad eccezione della Sicilia orientale, della Calabria ionica e Puglia prevarrà il tempo instabile con annuvolamenti, più intensi nelle ore pomeridiane ed in prossimità delle zone collinari e montane, possibilità di piovaschi anche temporaleschi

CITTA' ITALIANE

	min	max		min	max		min	max
Aosta	12	25	Bologna	16	28	Bari	14	27
Bolzano	14	30	Firenze	14	28	Napoli	15	26
Verona	15	29	Pisa	10	25	Potenza	13	24
Trieste	18	24	Ancona	14	29	S.M. Leuca	18	26
Venezia	16	25	Perugia	15	29	R. Calabria	18	27
Milano	16	30	Pescara	13	27		15	25
Torino	15	29	L'Aquila	10	24	Catania	13	26
Cuneo	12	24	Roma Urbe	9	24	Messina	19	24
Genova	16	23	Roma Ciamp.	15	26	Alghero	11	28
Imperia	15	22	Campobasso	16	26	Cagliari	12	26

CITTA'

	min	max		min	max	
Amsterdam	9	17	variabile	Lisbona	14	22	variabile
Atene	18	29	variabile	Londra	10	18	variabile
Bangkok	28	34	pioggia	Los Angeles	17	25	sereno
Berlino	12	19	variabile	Madrid	17	32	variabile
Bruxelles	10	20	variabile	Montreal	10	24	sereno
Bucarest	16	23	variabile	Mosca	8	16	sereno
Budapest	14	28	sereno	New York	15	26	sereno
Buenos Aires	4	14	sereno	Parigi	9	20	nuvoloso
Copenaghen	9	20	sereno	Pechino	20	32	sereno
Dublino	3	13	nuvoloso	Praga	13	27	nuvoloso
Francoforte	15	20		Rio de Janeiro	20	15	pioggia
Gerusalemme	13	22		Sofia	6	27	variabile
Ginevra	16	22	nuvoloso	Sydney	10	23	
Helsinki	9	19	sereno	Tokyo	19	25	sereno
Johannesburg	5	18		Varsavia			variabile
Il Cairo	18	31	sereno	Vienna		27	sereno

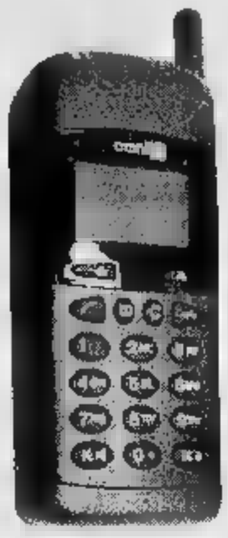

OMNITEL 911

Sistema GSM - Autonomia in attesa 16 ore - Display molto grande - Utilizzo carta SIM mini.

nuovo prezzo ribassato di
£.100.000

ERICSSON EH 238

199 numeri in memoria - Autonomia in attesa 80 ore - Funzioni di [illegible] notes ed agenda - Peso 200 gr.

[illegible] ribassato di
£.500.000

MOTOROLA ELITE

99 numeri in memoria - Autonomia in attesa 19 ore - Dispositivo silenzioso a vibrazioni "VIBRACALL" - Funzioni block notes e agenda alla numerica - Peso 164 gr.

[illegible] ribassato di
£.150.000

NEC P7 PLUS

99 numeri in memoria - Autonomia 40 ore in attesa - Funzioni di block notes ed agenda - Peso 350 gr.

nuovo prezzo ribassato di
£.150.000

MOTOROLA 8200 GSM

Sistema GSM - 100 [illegible] - Autonomia in attesa 14 ore - "VIBRACALL" - Utilizzo carta SIM standard - Peso 149 gr. -

nuovo prezzo ribassato di
£.200.000

MOTOROLA FLARE L

Autonomia in attesa 11 ore - 10 [illegible] in memoria - Funzioni di notes e agenda - Peso 275 gr.

£.399.000

SAMSUNG [illegible] 710

99 numeri in memoria - 2 batterie in dotazione, con autonomia totale di 24 ore in attesa - Funzioni di block [illegible] ed agenda - Peso 210 gr.

£.485.000

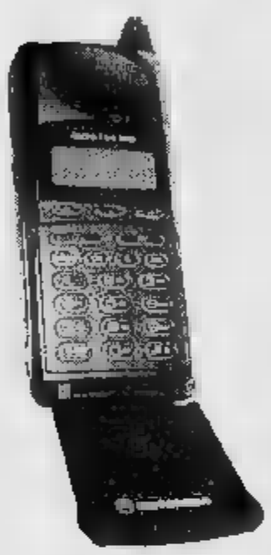

MOTOROLA MICRO TAC PRO

50 numeri in memoria - Autonomia in attesa 16 ore - Funzioni di block notes ed agenda - Peso 255 gr.

£.548.000

SAMSUNG SGH 100 GSM

Sistema GSM - Autonomia in attesa 22 ore - Utilizzo carta SIM standard - Peso 170 gr.

£.549.000

LA CITTA' DEI TELEFONI

MOTOROLA FLIP PHONE

Il prestigioso telefono cellulare con lo "sportellino". Con le funzioni di block notes, agenda, bocco della tastiera e 10 memorie.

£.399.000

Prezzi validi fino ad esaurimento scorte salvo [illegible] od arrotondamenti.

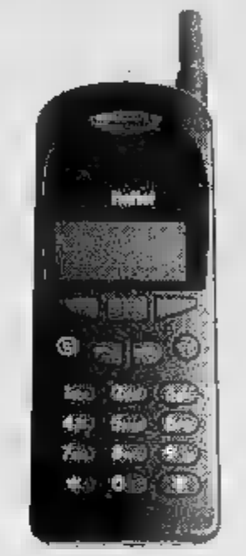

ITALTEL AMICO

[illegible] numeri in memoria - Autonomia in attesa 12 ore - Funzioni di block notes ed agenda - Peso 195 gr.

£.549.000

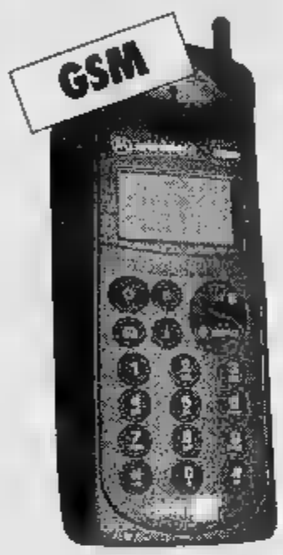

OMNITEL 6200

Sistema GSM - Utilizzo carta SIM [illegible]dard - Autonomia in attesa 12 ore - Peso 215 gr.

£.590.000
in presenza di abbonamento OMNITEL

OKI GT1 GSM

Il più piccolo e leggero GSM. L'ultimo nato - Utilizzo della carta SIM mini - Autonomia 22 ore in attesa - Facilissimo da utilizzare

£.698.000

ROADSTAR 9400 GSM

Sistema GSM - 100 numeri in memoria - Autonomia in attesa 22 ore.

£.649.000

MOTOROLA OMNITEL 8200

Sistema GSM - Utilizzo carta SIM [illegible]dard - Autonomia 14 ore in attesa - "VIBRACALL" - Peso 149 gr.

£.890.000
in presenza di abbonamento OMNITEL

OMNITEL ERICSSON GF337

Sistema GSM - Utilizzo della [illegible] SIM mini - Autonomia in attesa 20 ore - Block notes e agenda - Comodo sportello di chiusura - Peso 220 gr.

£.990.000

I SERVIZI MARVIN

- Contratto ed attivazione linea [illegible]
- Assistenza post vendita
- [illegible] di personale specializzato
- Pagamenti [illegible] in sede
- [illegible] immediata telefoni [illegible] in garanzia
- [illegible] del vostro usato

Grande marvin

Sede: Piazza Lagrange - tel. 011/56.24.033 (30 linee r.a.) - Torino

NEGOZI MARVIN PHOTO & PHOTO: TORINO: C.so Inghilterra 31 - C.so De Gasperi 31 - C.so G.Cesare 166/A - C.so Orbassano 165 - Via S. Secondo 49 - Via Venaria 7 - BIELLA: Via Torino 58 - RIVOLI: C.so Francia 100/A - NICHELINO: Via Torino 28 - PINEROLO: C.so Torino 120 - CARMAGNOLA: Via Gardezzana [illegible] - [illegible] Via Balbo [illegible] - BRA (CN): Via Pollenzo 10 - [illegible] (CN): C.so Piave 6 - MARVIN TELEFONI [illegible] TELEFONI: SASSARI: Via Gorizia [illegible]

SOCIETÀ & CULTURA
LA STAMPA

«Alonso e i visionari»: Anna Maria Ortese spiega il suo nuovo romanzo, in libreria per Adelphi

Il puma dal cuore umano

«Ho scritto mentre intorno a noi c'era ancora la tempesta dell'eversione e si parlava continuamente di "blitz"»

Protagonista, un felino: «Volevo partire di lì, dalla storia di questa creatura mutata interiormente in uomo»

«Il Bene è diritto al respiro; il Male la sua negazione»

Il puma, protagonista di «Alonso e i visionari». A destra Anna Maria Ortese con Carlo Emilio Gadda al premio Viareggio del '53

ALONSO è stato scritto quando intorno a noi c'era ancora la tempesta dell'e- e si parlava continuamente di «blitz». *Alon-* era un felino, un puma speciale (di cui, in realtà, avevo notizia), che nei continui fenomeni della natura aveva manifestato un radicale mutamento: sembrava avere qualità interiori, del tutto umane e anche spirituali. Una favola, certo, ma io volevo partire da lì, raccontare la storia di questa mutata interiormente in creatura *umana* in un tempo «storico» in cui noi e in molta parte del mondo accadeva, per circostanze comprensibilissime e che io discutevo, il

Questo *Alonso* e riuscivo, per ragioni, a dimenticarlo, mi sembrava di *debito* lui. Tutta la storia nacque, nascostamente, dalle percezioni di questo mio *debito*. Per raccontarla avevo bisogno di un personaggio «ordinario», senza immaginazione né grandi *qualità umane*, una donna, d'età e possidente, che ascoltasse senza capirla la storia del puma da un altro personaggio, che invece vi era straordinariamente interessato, perché il puma lo aveva visto molti anni prima nella nativa Arizona durante un viaggio. Questo personaggio era un professore americano, specie a me del tutto ignota, la donna che ascoltava, senza capirla, la storia del puma. Il racconto della mia invenzione partiva da voci che avrebbero accompagnato una cronaca della italiana, un fatto incomprensibile: per quale ragione il «capo» (non occorre che lo ripeta, assolutamente immaginario) un «movimento» eversivo era ucciso in a isolata dove era apparso una sera, dopo una grande latitanza, a chiedere denaro (cioè aiuto) a suo padre «infermo»? E chi era questo padre? E seppi così, poco per volta, e sanno le quando si immagina storia, che questo padre era stato amico del professore americano, amico sincero, dopo la guerra e che il professore italiano - Antonio Decimo, il padre del fuggiasco - era un positivista, un intellettuale totale e per qualche ragione importante, sprezzatore della Natura e di quanti la consideravano sensibile e vivente. Per il professore americano, che partiva da tutt'altre convinzioni, Decimo era per la durezza, interiormente disperato e anche un manipolatore di intelligenza. Tuttavia gli rimasto amico-nemico per decenni.

Identificati (abbastanza) questi quattro personaggi, il puma, la donna e i due professori, e il momento in cui la storia si era conclusa con il *suicidio* del figlio di Decimo, affidai tutto il dei fatti alla *donna* possidente e al professore americano che (venuto in visita al p di lei, Realdina, anni dopo che la storia dell'aver italiana, sempre nella invenzione, il era conclusa) sembrava non avere altro interesse alla vicenda la fine del puma. Anche la donna che ascoltava molto distratta parlava del puma (lo ascoltava superficialità e anche crudeltà. Ma ecco che la storia del puma, da *conversazione* che era, o *memoria*, quasi improvvisamente fa dramma perché il professore (che è ospite della donna possidente nella sua casa di frontiera) si ammala, non può più ripartire; soprattutto rivela alla sua ospite quale parte reale egli ha avuto nella storia del viaggio in Arizona: fu dell'odio del professore italiano per il puma con estreme per il figlio di Decimo (Julio, il fuggiasco) che proprio nell'adolescenza si è visto dal padre «intellettuale» privato del suo misterioso : di Alonso che infatti viene ucciso un della (che porta il suo stesso nome). Julio, da quel momento della separazione da Alonso, comincia a trasformarsi nell'uomo feroce delle cronache del suo tempo. Gli uomini, già allora, tendevano a trasformarsi in giovani felini, mentre il puma Alonso era divenuto del tutto umano, un'anima umana, come raccontano i miti.

A questo punto della storia di Alonso il racconto entra in una sfera sicuramente visionaria. Il professore americano, attraverso una serie di lettere ricevute nel corso di decenni dal suo italiano, lettere che poco alla volta tutti suppongono «inventate», della persecuzione subita da Alon- in qualità di creatura di pace, storia in cui viene coinvolto Julio. Ma poco alla volta, nell'arco di almesi desolati, il professore americano rivela *anche* la propria disperazione per l'uccisione piccolo Alonso, e rivela come dal (data della del puma) alla data della fine Julio, ha pensato che a questo. Non ha avualtro problema che la giustizia confronti di chi ha perseguitato ucciso il puma. alla fine, decide (o comprende) di essere tra i complici della morte ancora prima della persecuzione del puma; di esserlo quanto *cultura*, e *cultura della non responsabilità*, della freddezza di fronte al dolore di Alonso (l'innocenza del mondo). Decide quindi di confessarsi

IL LIBRO

Uno sguardo dall'interno

Pubblichiamo per gentile concessione di Anna Maria Ortese e della editrice Adelphi queste riflessioni dell'autrice *Alonso e i visionari*, scritto durante le ultime fasi del lavoro sul libro. Il romanzo, appena giunto in libreria, narra vicende, fra polizieschе e metafisiche, di una serie di personaggi, i «visionari» appunto, che ruotano intorno all'enigmatica figura dell'animale, piccolo puma dell'Arizona di nome Alonso.

Dopo *Il Cardillo addolorato*, che è stato al centro dell'attenzione critica tre anni fa, il nuovo romanzo della grande - e schiva - scrittrice è certamente uno dei maggiori eventi culturali dell'annata. Questo raro contributo dell'autrice, sguardo gettato all'interno del suo «laboratorio», ha anche una notevole importanza per le future letture critiche.

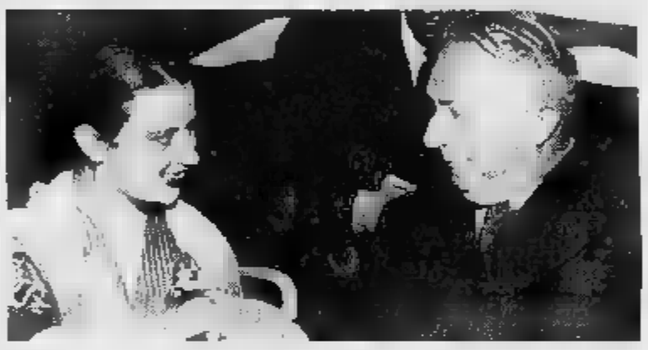

plice, essere accusato e destituito di ogni *privilegio della cultura*, e lasciarsi imprigionare e par amore di Alonso (Alonso è ora, per lui, il paradiso perduto, la patria celeste, il pace). scritta, alla fine, una lunga lettera autoaccusa ad Abramo Lincoln, muore. Nello giorno muore anche, a Prato, dove viveva solitario, il professore italiano, che prima di morire incarica il suo legale di smontare tutta l'*immensa fandonia* professore americano (le cui lettere, date alla stampa, parlano di un'amicizia che in realtà secondo l'italiano mai esistita). Vera o non vera questa smentita? Vera o non vera la storia del puma?

A dato si è autorizzati a parlare di visioni. Il professore americano avrebbe parlato solo di *una sua visione dell'Italia*, la ospite (che realtà è mutata) crede anche lei nella «visione» professore americano; e i suoi amici (il dottore, il poliziotto, il criminologo) in buona parte lei, credono nella «realtà-irrealtà» del puma. Per tutti, alla smentita di Decimo e alla morte dell'americano, segue un periodo di profonda mortificazione. Ma poco alla volta, la storia del puma esce dall'allucinazione emotiva, perché una testimone ombra (la Rose che si trovava con i due professori in Arizona) conferma la del *viaggio, dell'incontro col puma* e *dell'amicizia tra i due professori*. Inoltre, in casa di Decimo, a Roma, «famose lettere» che erano dette inventate, vengono ritrovate, in abbozzi, dalla vedova. Resta solo un da chiarire, come morto Julio: si ucciso o è stato ucciso, e da chi? Questo è il punto centrale e rivelatore della storia. Chi vuole sapere può riflettere. Io di più posso dire.

Delle visioni dei protagonisti resta solo - non si a che punto - la doppia *resurrezione di Alonso*, quando - è nella lettera del padre - tornò a per ragazzo Julio, che era disperato, e quando, l'ultima volta, a questo un po' da tutti, riapparve nella casa di Prato, dove il vecchio Decimo amareggiato lo aspettava sempre, riapparve al dell'arrivo dei carabinieri. Riapparve come la coscienza perduta di Julio, si suppone per salvarlo, ma il professore italiano, che pure lo aveva aspettato sempre, lo ignorò. E pensa solo ad affrontare il figlio (mai amato, per quanto fosse orgoglioso) e che di lui, Decimo, ha fatto un intellettuale fallito.

Le *visioni*, perciò, alimentano e guidano tutta la mia storia. *Alonso e i visionari* si presenta quindi come una difficile, sottile storia di evasione, in primo tempo dal «reale», e almeno dalla dimensione più accettata: e poi, in un secondo tempo, nell'approfondimento del «reale», per effetto della forza misteriosa della *visione*. Nella *visione* l'uomo esce dalla superficie del mondo - così verme fuori dalla mela e si affaccia nel piatto -, esce dal mondo e *vede* finalmente il mondo; e può dire (liberi di non credergli): «Quel che visto finora, da sveglio, era tutto. Alla base tutto, è la politica e la civiltà nomica, o le passioni o l'affare; alla base di tutto stanno il Bene e il Male; e la scelta - anche la non-scelta - il farsi inevitabile di ciò che chiamiamo *Libertà* e *Avvenire*».

(*Bene*, diritto al respiro anche del più inerme o colpevole; *Male* sicuramente come negazione di questo diritto, e decisione arbitraria del più forte di togliere il respiro al più inerme o colpevole).

Detto questo mi sembra necessario aggiungere due parole sui protagonisti «americani» della vicenda. La donna che ascolta e riferisce è di nazionalità americana come il professore suo [lì le- una comune per quanto vaga memoria d'infanzia, in realtà non si conoscono che poco e nientel. La donna è mediocre, egoista, indifferente e soddisfatta di ciò che ha, ma in sostanza anche una buona persona, soggetta a emozioni gli altri. La storia puma si fa per lei «religiosa». Alla fine è diventata un'altra persona, è quasi uscita dalla *mela*. Il professore, per quanto sensibile e buono, è in realtà «disumano». *Certi assoluti sono disumani*. Per lui, il puma tutto. Per ciò che ha visto o intuito del dolo- Alonso, non ama più l'umanità, ora la rifiuta. E' perduto al senso della umana; solo in qualche sogno della donna rivela bontà comprensione per la propria specie.

Nota: il professore americano sta alla figura del puma come nel mio racconto, *L'Iguana*, il Conte di Milano sta alla «bestia» dell'Isola. Vuole *giustizia* per il male di cui si sente responsabile; uomo può ottenerla se non sacrificando se stesso. Solo così il professore americano evita di aggiungere male al male. Egli allontana, in questo modo, *da tutto ciò che è comprensibile* (la giustizia per l'uomo) e da tutto ciò che comprensibile è; resta per lui la cosa più necessaria, la compassione e la giustizia per la Natura (o la Divinità), impersonata da Alonso.

Il mio racconto, favola, non ho mai espresso giudizi politici perché i fatti in questione *non erano storia*, semplicemente «ricordavano» la storia. Inoltre, l'americana racconto che interviene dà giudizi approssimativi da donna che vive nel rifugio della sua condizione e della indifferen- e anche appartenenza, a una civiltà straniera. Così per tutte quelle pagine che riguardano voci e comportamenti di polizia e magistratura: è sempre la donna che ne riferisce, con l'imprecisione di termini e particolari che bisogna attribuire unicamente *suo linguaggio* di persona estranea e soprattutto lontana che avvengono, che accadono nel mondo.

Mi sembra che non sia sbagliato vederla così.

Anna Maria Ortese

E' finito il primo corso completo della scuola torinese di Baricco

Giovani Holden crescono

Festa e bilanci: ora al lavoro fra editoria e cinema

PREMIO «Metaforas ad Alessandro Baricco. Poi «Premio latitanza», «Premio cose farò da grande», eccetera eccetera. Gli alunni della Scuola Holden hanno dato i loro ironici voti ai docenti nella festa che ha concluso il primo ciclo di Musica, sangria, chiacchiere in trattoria. Per dare l'addio a un biennio di studi e incontri, di vita quasi in comune.

Erano partiti in trenta. Da tutte le regioni d'Italia, da metropoli e province. Con uno zaino di studi, amori, velleità. Richiamati dal nome di Baricco, e dal fascino ritroso del giovane Quattordici si sono persi per strada. altri sono sopravvissuti. ore al giorno, cinque giorni alla settimana. Ora, a «diploma» conseguito, cercano di capire faranno da grandi.

La Holden non offre nessun posto sicuro. Nessun patentino scrittore. l'opportunità di misurarsi col mercato, con un vistico privilegiato. Quattro faranno uno stage (gratuito) presso Rizzoli ed Einaudi, editor e ufficio stampa. Due andranno a Roma da produttori (uno è Domenico Procacci), per spiare la «fabbrica del cinema». Altri due collaboreranno (con regolare stipendio) con la Holden. Due faranno un beato niente, perché proseguiranno l'università. Altri due collaboreranno a progetti degli enti locali.

Quattro, invece, continueranno a stazionare nel paesaggio salingeriano in riva al Po. Per limare il lavoro cui attendono qualche anno. Romanzo, sceneggiatura, teatro, racconti spiattar. Ognuno rivedute corretto dai docenti della Holden (per un altro gratis). Con possibilità di pubblicare? «Probabilmente sì - dice Antonella Parigi, uno dei cuori organizzativi -. In questi , il problema è stato trattenere le richieste. Editori e festival teatrali interessati a pubblicare "cose degli allievi di Baricco". Noi abbiamo sempre frenato, per convincere editori e autori a misurarsi davvero con opere mature».

S'è detto tanto sulla Holden. Sono fiorite malignità, invidie, critiche. S'è affermato che era inutile, costosa, snob. S'è sussurrato che era espediente per sfruttare la fama massmediatica del suo creatore, per grassare studenti. Ma i bilanci sono sull'orlo del pareggio. Gli alti costi di iscrizione bastano per mantenere struttura con 30 docenti, e 8 persone per l'organizzazione.

A corso finito, gli allievi sono soddisfatti. Hanno avuto ciò che aspettavano, in occasioni e delusioni. Chi viveva nel mondo di provincia, chi aveva coltivato amori letterari abortiti poi in lavori di necessità, chi s'era smarrito negli atenei umanistici, ha potuto incontrare decine di professionisti della cultura, da Amelio a Luzzati, da McEwan a Bergonzoni. Ha potuto ascoltare, leggere, riflettere. Far scivolare proposte a editor e produttori benevoli (e questo non è poco) all'ascolto. Nessuno avrà un posto garantito, un futuro segnato. Ognuno dovrà ballare da solo. Mettere alla prova il proprio talento. Ma potrà far fruttare un oggettivo patrimonio contatti e confronti.

Per contro, le cose da aggiustare sono ancora parecchie. Non tutti i corsi hanno funzionato. Alcuni docenti hanno latitato, pensando più proprio mestiere che agli uditori. Altri hanno improvvisato. Ma il problema principale da risolvere è il rapporto tra la scuola e il suo fondatore. «E' troppo baricocentrica - dice Fabio Grassadonia, una di quelli che lavorerà con la Holden -. Ma anche troppo orfana della sua presenza. Occorrerà una rete collaboratori più stretti per recidere il cordone ombelicale e farla marciare con le proprie gambe. Con lui, noi primi studenti, abbiamo avuto un rapporto d'amore e di contrasti. Gli abbiamo chiesto più di quel che lui, giustamente, ci poteva dare».

E l'autore di *Seta*? «Sono stati due anni faticosi - risponde Baricco -. Ho imparato molto e abbiamo insegnato molto. Con gli studenti abbiamo instaurato un rapporto ricco e leale. Mi resta il rimpianto di non riuscito a spiegare a tranne loro sedici, che cos'è questa scuola».

Bruno Ventavoli

DISCUSSIONE. Come pensare senza etichette: Cardini e Eco a confronto su Internet

Cultura di destra ma chi è costei?

Si chiama «Golem» ed [redacted] una [redacted] rivista che nasce in questi giorni su Internet (l'indirizzo è http://www.golem.iol.it/), curata da Gianni Riot[redacted] e Danco Singer. Il primo numero ospita una discussione sul tema «Cultura di destra-cultura di sinistra» tra Franco Cardini, Umberto Eco, Renato Mannheimer, Gianni Riotta, di cui pubblichiamo qui sotto due interventi.

Umberto Eco e a sinistra Franco Cardini

Un dialogo telematico, promosso dalla nuova rivista «Golem»

Caro Umberto

UNO spettro s'aggira per l'Europa», si è potuto dire più [redacted] meno un secolo e mezzo fa di qualcosa [redacted] molto [redacted]io, nel bene e nel male. Oggi, quel che pare si aggiri per l'Europa [redacted] certo un'immagine [redacted] sanguinoso spettro; al confronto ci fa la figura di Casper, il fantasmino dei car[redacted]. Altre [redacted] sono state definite delle tigri di carta: questo non [redacted] nemmeno un gattino. E, se [redacted] pantera [redacted] quelle del mito, lascia una scia profumata molto superiore alla [redacted] stazza. [redacted] allora, vale la [redacted] di parlarne?

Si tratta [redacted] cosiddetta «cultura di destra». Se n'è discusso e se ne sta discutendo fin troppo anche perché il discuterne faceva (fa) comodo a molti: se non altro per agitare l'altro fantasma, quello della «cultura di sinistra» (a onor del vero [redacted] po' più consistente, per quanto equivoco anch'esso); [redacted] per spargere qualche allarme utile all'organizzazione [redacted] consenso. Col risultato, magari, di riscoperte [redacted] di rivalutazioni [redacted]te; [redacted] anche col pericolo di finir per trattare quasi come fossero altrettanti Ermeti Trismegisti dei carneadi che, quanto a dignità intellettuale, potrebbero invidiare il mago Otelma. (...)

Anni or [redacted] Furio Jesi provò a definire il campo della cultura di destra: [redacted] un'impresa disperata. Anche le proposte di [redacted] ci [redacted] provato in seguito - da Galli a Cofrancesco, da Bobbio a Galli della Loggia - non paiono convincenti. La cultura di destra resta [redacted] galassia dai contorni indefiniti e sovente contraddittori: anche perché almeno dal 1848 [redacted] molte destre o, se si preferisce, molti modi non solo di *esser di destra*, ma anche di *stare* [redacted] destra e di *pensare la destra*. Il che, intendiamoci, in modo forse più attenuato si può dire della stessa sinistra. Si [redacted] provato a [redacted] vero [redacted] definire destra [redacted] sinistra sulla base delle coppie di opposti e della metodologia dell'*aut aut*: [redacted] non è che ci si sia proprio riusciti. Prendiamo [redacted] tema [redacted] libertà: si è detto che è di sinistra la *Liberté*, di destra le *libertates*. Ma [redacted] quale delle due sfere si avvicina di più la [redacted] «religione della libertà»?

Proviamo allora [redacted] disincantare quello che fino [redacted] è stato [redacted] concetto [redacted] solo predicabile, ma incontestabile. Proviamo a sostenere che di per sé la cultura, al pari di quel che [redacted] dice faccia il denaro, *non olet*. Lo so che tale ipotesi potrebbe sembrar qualunquista. [redacted] proviamoci lo stesso. Supponiamo che sia un *nonsense* attribuire di per [redacted] alle diverse forme di cultura una posizione all'interno dell'arco che convenzionalmente distingue le [redacted] posizioni politiche. Non esiste una «cultura di destra» (e magari nemmeno [redacted] «di sinistra»). Esistono studiosi, scrittori, intellettuali che stanno di qua [redacted] di là, sia pur dall'una più spesso che non dall'altra parte. Ma questo significa solo che esiste un «uso di destra della cultura» (o più usi di destra, irriconducibili gli uni agli altri: Croce non è Gentile, Borges non è de Maeztu). Significa che esistono differenti politiche culturali. E differenti possibilità di lettura degli autori. E' noto che Nietzsche [redacted] stato letto «da sinistra»: ormai del resto il brigantaggio di Elisabeth Forster è stato smascherato [redacted] tempo. Ma Claude Lévi-Strauss ha potuto impunemente proclamarsi «anarchico di [redacted]stra»; e, a estrapolare certi confronti tra feudalesimo e capitalismo contenuti nel *Das Kapital*, si potrebbe confezionare una [redacted] da far invidia al De Bonald più scatenato, al più incanaglito nipotino di Charles Maurras. Decontestualizzazioni, appropriazioni indebite, si dirà. Come se, tra Parnaso ed Elicona, queste armi non fossero mai state usate.

[redacted] allora? Allora, nulla. Si fa per provocare. *Mischief, thou art afoot*. Intellettuali di sinistra di tutto il mondo, difendetevi.

[redacted] Cardini

Caro Franco

CARO Cardini, [redacted] sei forse l'unico rappresentante «colto» della destra italiana (non nel [redacted] di «dotato [redacted] informazione», ma di «capace di criticare anche te stesso») e quindi non menare il can per l'aia. Tu [redacted] benissimo che cosa vuol dire essere davvero di destra, perché sei uno dei pochi [redacted] è realmente. Non cercare di nascondere la tua verità agli altri.

Berlusconi non è [redacted] destra (né [redacted] sinistra): [redacted] uno che vuole fare i propri interessi e quelli della propria azienda. E' un cowboy che lotta contro i coltivatori, puro western, e con l'ideologia non ha nulla a che fare. Fini [redacted] di destra: [redacted] un politico professionista, capitato [redacted] piccolo tra i fascisti perché aveva visto un film piuttosto che un altro; poi ha capito che a fare il fascista prendeva [redacted] cinque per cento e a non [redacted] poteva aspirare al [redacted], [redacted] ha fatto i suoi conti. [redacted] conservatori classici non sono di destra, sono dei conservatori, e cioè persone che ritengono che salvaguardando un certo ordine sociale fanno il bene collettivo, anche [redacted] questo può avere alcuni costi per le classi [redacted] immediatamente fortunate. Ci sono conservatori come Nixon che, [redacted] fronte alla prova dei fatti, [redacted] andati in [redacted]na [redacted] hanno fatto una politica di apertura che nessun [redacted] d'uovo *liberal* (nel [redacted] americano, [redacted] dunque di sinistra) si era mai sognato.

E neppure sono di destra i *dandies*. Il maggiore esempio di dandismo è stata la serie di dichiarazioni rilasciata a *Diorama* (marzo 1996) da alcune persone provenienti da diverse origini (Tarchi, Acquaviva, Cavalli, Pellicani, Zolla, Borrega), che dichiaravano perché [redacted] si schieravano [redacted] non si attendevano nulla [redacted] queste elezioni. All'ingrosso, il sentimento dominante era la pochezza e degli uomini e della posta in gioco: e il [redacted] dandy si sottrae, per mostrare che i valori sono altri. Certo, un alto dandismo può parere di destra, perché si basa sul disprezzo delle persone comuni; m[redacted] talora può essere necessario, proprio per illuminare - attraverso [redacted] provocazione dandistica - gli insipienti. Chi [redacted] quell'architetto socialista a cui è stato rimproverato [redacted] viaggiare in Bentley [redacted] ha risposto: «Perché per me tutti dovrebbero poter [redacted] una Bentley»? Era un dandy, certo, lanciava una provocazione.

No, [redacted] vera destra, quella storicamente radicata, e con un grande e illustre albero genealogico, è un'altra, è il pensiero reazionario della Tradizione. La sua quintessenza è che, per tante [redacted]e i piccoli uomini [redacted] oggi possano [redacted] di sapere [redacted] scoprire, le verità sono state dette all'origine [redacted] tempi, quando [redacted] sangue dei popoli; e a esse occorrerà tornare. Poi questa disposizione fondamentale può [redacted] sviluppata da un pasticcione incolto, come Evola, o da un grande pensatore, [redacted] Heidegger. Ma il nucleo [redacted] lì. L'odio, che talora [redacted] consegue, per il [redacted] moderno o la [redacted] è un effetto collaterale. Il grande reazionario può anche [redacted] l'aereo e l'automobile, immondi prodotti [redacted] tecnica, e votare (ultima illusione di potere dei poveri), ma sa che [redacted] è questo che conta. [redacted] risposta viene [redacted] altrove. L'unica cosa che occorre rifiutare è che la verità sia una lenta [redacted] umile accumulazione collettiva (*trial and error*), dove vale, passo per passo, il consenso della comunità, e gli altri [redacted] il perché [redacted] essi potremo ricevere for[redacted] il dono del dubbio.

Viste queste premesse, [redacted] abbastanza comprensibile perché manganellatori, censori, teste [redacted] croci uncinate abbiano trovato roba da rodere e buoni strumenti nel mare magno della Grande Destra - quasi sempre scegliendo gli effetti collaterali, e le idee più accessibili alla loro mente, e quindi le più [redacted]. [redacted] se [redacted] solo per questo, è anche [redacted] che arruffapopoli, scontenti, facinorosi, abbiano [redacted] roba da rodere [redacted] sinistra, e anche lì scegliendo il peggio.

Però lo [redacted] la grande lotta [redacted] destra eterna (orgogliosa, sicura della rivelazione che otterrà interrogando [redacted] profondità [redacted] storia e dell'antropologia, dei miti e dei riti) [redacted] quella che proprio non chiamerei sinistra, né orgoglio progressista, [redacted] senso [redacted] una verità che si fa giorno per giorno confrontandosi anche con i meno dotati (non [redacted] oggetti d'amore, [redacted] interlocutori), [redacted] lì. Non c'è armistizio possibile. Perché la vera destra [redacted] necessariamente pagana, e adora dèi spietati, anche [redacted] talora finge [redacted] prestare orecchio al discorso della montagna. Alle armi, o mansueti!

Umberto Eco

FATTI E GENTE

L'«Osservatore romano» promuove Pietro Citati

ROMA. *L'Osservatore romano* consacra la fama di Pietro Citati, raffinato critico letterario e scrittore di fortunate biografie. All'autore [redacted] recente *La colomba pugnalata* (dedicata [redacted] Marcel Proust e alla [redacted] celeberrima *Recherche*), il quotidiano della Santa [redacted] ha dedicato un ampio servizio di padre Francesco Licinio Galati, che occupa l'intera pagina culturale: evento rarissimo per gli intellettuali viventi perché in [redacted] riservato quasi esclusivamente alla scomparsa dei gran[redacted] nomi. Citati, si afferma nel servizio giornalistico, entra a pieno diritto nel gotha letterario italiano, vantando [redacted] primato che pochi autori possono eguagliare. (AdnKronos)

E' morto a Roma [redacted] matematico Fichera

[redacted] E' morto ieri mattina a Roma, [redacted] matematico [redacted] Fichera. Era nato a [redacted] Acireale 74 anni fa. Era socio di numerose accademie italiane e straniere e aveva vinto numerosi premi internazionali. [redacted] le sue pubblicazioni, oltre 200, importanti studi di [redacted]lisi matematica, meccanica e analisi numerica. (Ansa)

[redacted] volto del nipote di Leonardo

[redacted] Internet si può vedere il ritratto [redacted] Pierino [redacted] Vinci, lo scultore nipote di Leonardo [redacted] nel 1563 a Pisa, in età giovanissima, del quale non si cono[redacted] il volto. Il ritratto è stato scoperto da Alessandro Vezzosi ed è [redacted] presentato alla rassegna Mediartech. Il dipinto, che appartiene ad un privato (opera di bottega del Bronzino), viene mostrato per la prima volta. Il sito Internet [redacted] http://www.Speedynet.It-/museo ideale/leonardo/progress.Htm. (Ansa)

[redacted] d'autore [redacted] futuro da [redacted]

FIRENZE. Organizzata dalla commissione europea, [redacted] terrà lunedì a Firenze una conferenza internazionale sul diritto d'autore. [redacted] manifestazione rientra nel programma di consultazioni avviato nel luglio '95 con il libro verde sul diritto d'autore realizzato a cura della Commissione Europea. (AdnKronos)

LETTERE AL GIORNALE

Oh, la bella tv del tempo che fu; «vai Stefania, sei tutte noi!»

Non [redacted] «telematti»

Ricordo con nostalgia [redacted] prima televisione in casa, i vicini che venivano a trovarci portandosi la [redacted]. Era anche la novità, [redacted] capisce: passata dalle sale cinematografiche per *Lascia [redacted] raddoppia?* [redacted] bar [redacted] poi nelle famigli[redacted] Di rete ce n'era una sola, in bianco e nero, e le trasmissioni terminavano presto alla sera e tacevano al mattino. Paladini leggeva l'unico telegiornale. Riposanti gli intervalli con pecore e musichette (ora Blob...), niente lunghe e rumorose sigle; programmi teatrali e musicali («alle sedie!») e il tanto atteso [redacted] del lunedì. [redacted] televisione la[redacted] più spazio a una maggiore fantasia creativa. Si andava più spesso al cinema [redacted] i film italiani [redacted] ancora parlati in italiano: persino quel *Brigante Musolino* con Nazzari. Soltanto le comiche di Ridolini [redacted] Charlot erano sottotitolate, perché mute. Era un'Italia di tutti. La violenza (quando c'era) non era fine [redacted] se stessa, [redacted] in funzione [redacted] trama: persino Dracula era [redacted] sanguinario! Non erano [redacted] nati i western all'italiana dove si uccideva [redacted] sparare a dei birilli (non li rimpiango).

Via così... [redacted] la televisione prese il colore e altre due reti. Non esistevano [redacted] televisioni private [redacted] loro programmi mercantili e notturni e [redacted] i programmi [redacted] pubbliche non c'era guerra di *audience*: alcune freccette [redacted] (una, due e tre) indicavano allo spettatore l'inizio di un programma su [redacted] un'altra rete.

Erano tempi abbastanza «normali». Ora televisione [redacted] cinema danno tensione, non consentono [redacted] relax. La televisione tende [redacted] più a riempire le 24 ore e a pigiare di immagini, rumori e parole ogni ora: più [redacted] nel «contenitore» meglio è. Parole quasi incomprensibili pronunciate [redacted] fretta, numeri telefonici che scompaiono dal teleschermo prima di poterli scrivere. Ci trattano [redacted] robot, ad ogni costo vogliono renderci «telematti».

Walter Lombardi, Torino

«Sono [redacted] Ariosto»

Gentile signora Stefania Ariosto, da quando la sua «storia» è arrivata sulle pagine dei giornali (mi pare nel mese di marzo) la seguo, per modo [redacted] dire, e leggo, nei vari quotidiani e riviste quello che è riportato.

Non [redacted] perché, [redacted] la sua vicenda [redacted] la sua [redacted] persona mi spingono ad avere nei suoi confronti sentimenti di simpatia. [redacted], personalmente cosa significa restare e sentirsi soli.

In questo contesto potrei anche azzardare [redacted] dire che non mi interessa la sua vita privata, anche se stata [redacted] a tante donne, avendo dato vita, [redacted] ad altre donne, al telefono rosa a Catania.

Vorrei farle giungere la mia solidarietà per la scelta coraggiosa che ha fatto: lei ha voltato le spalle a tutto ciò che per anni, consapevolmente [redacted] no, aveva coltivato privilegiando lo status symbol, [redacted] fuori dalle feste miliardarie e da[redacted] ambienti eleganti che lei frequentava esisteva un'altra realtà.

Non [redacted] meraviglio dunque che, svegliatasi dal suo sogno incantatore, lei sia diventata «scomoda»; perché quel tipo di società che lei frequentava è stato sempre «infastidito» dall'altra realtà o, al più, le si [redacted] avvicinato con atteggiamento paternalistico-assistenziale solo di facciata, anche se più spesso, anziché in[redacted] uomini [redacted] donne, quella società ha preferito la compassione per cani [redacted] gatti.

«Scomoda», soprattutto, perché questa gente non perdona mai il «tradimento» della [redacted]sta.

Grazia Giurato
Sant'Agata li Battisti (CT)

LA LETTERA DI O.d.B

Egregio Signor Dell Buono, con riferimento alla lettera della signorina Monica Perillo Marcone, se mi [redacted] concesso, vorrei esprimere il mio pensiero sulle farneticazioni [redacted] esta contenute. Propongo alla signorina Monica di venire a Pontida. Così vedrà con i [redacted] occhi quanti meridionali [redacted] presenti [redacted] raduni della Lega Nord. Se fosse stata presente all'ultimo raduno, avrebbe notato anche uomini di colore che [redacted] (leghisti, razzisti) in generale chiamiamo Marocchini. Mi pare che la signorina, fino ad ora, abbia udito solo i rintocchi di una campana...

[redacted] Delpiano, Alba (Cuneo)

Anche «marocchini» nella Lega

GENTILE Signor Delpiano, la lettera della signorina Monica ha provocato l'arrivo in redazione di molte repliche e messe a punto. La giovane scrivente se l'era presa, infatti, [redacted] più d'una persona, con popolazioni [redacted] addirittura. Lei ha ragione a consigliarle: «Provi a sentirle tutte le campane, forse, alla fine, si accorgerà che i "deliri" dell'on. Bossi hanno [redacted] profondo fondamento, anche e soprattutto per il benessere delle popolazioni del Sud e non esclusivamente a vantaggio dei politicanti meridionali e *non*. Già un giorno un autorevole politico ci definì *Baluba*, ma in seguito baluba risultò esserlo più che altro lui stesso. A mio avviso, sedici anni d'età [redacted] ancora pochi per potere esprimere giudizi politici. La gentile signorina Monica pensi prima a studiare, guadagnarsi [redacted] laurea e dare orecchio a quel proverbio che dice: "Carta Canta, Villan Dorme". Poi si vedrà!...».

Gentile signor Delpiano, pubblico per prima la sua lettera perché è arrivata subito ma anche perché lei ha avuto l'accortezza di non abbandonarsi a filippiche, sfoghi, anatemi per varie facciate di lettere, come, invece hanno fatto [redacted]tri corrispondenti che hanno tentato di gareggiare con la nostra provocatrice anche in lunghezza [redacted] prolissità. Devo, quindi, rinviare a domani lunedì, quando ho più spazio [redacted] disposizione, altre lettere più lunghe della sua. Per questo la ringrazio sentitamente, lei si è reso conto delle esigenze di questa rubrica. Io riduco al minimo i miei commenti, [redacted] mi dispiace sempre dover tagliare qua e là. A domani, dunque, il seguito, alla prossima puntata come i romanzi d'appendice di [redacted] tempo che i giornali pubblicavano in feuilleton per invogliare i lettori ad acquistare anche la copia del giorno successivo. D'altra parte, [redacted] a riconoscerlo, [redacted] tanti i bersagli della signorina Monica Perillo Marcone che si considera in guerra con il mondo. E, quindi, fornirò ancora qualche assaggio di contestazione della contestatrice.

Oreste del [redacted]

Fate un'eccezione per [redacted] Cecilia

Nel momento in cui la legge fi[redacted] introduceva la possibilità di trasformare gli Enti lirici in Fondazioni, chiedemmo che venisse stralciata la posizione dell'Accademia di Santa Cecilia, unico [redacted] sinfonico nazionale, il cui presidente-sovrintendente-direttore artistico è sempre stato eletto dagli Accademici (musicisti, musicologi, direttori, grandi interpreti, ecc.). Una formula che ha difeso anche la gestione [redacted] concerti dalle lottizzazioni passate [redacted] che la difenderebbe da futuri colpi [redacted] mano. [redacted] è gestita [redacted] competenza e severità da Bruno Cagli e dallo staff amministrativo, ridottissimo.

Misteriosamente l'emendamento che stralciava la posizione di Santa Cecilia è scomparso. Abbiamo redatto un ordine del giorno che il governo Dini ha fatto proprio [redacted] è stato pienamente accolto dall'aula. Il vicepresidente Veltroni ora conferma questa posizione e però si continua [redacted] parlare di una Fondazione Santa Cecilia eliminando così il collaudato mecca[redacted] elettorale «interno» all'Accademia. Chi vuol mettere le mani su Santa Cecilia? Bisognerebbe chiarirlo.

Vittorio Emiliani, Roma

«La secessione non fa [redacted]»

Vorrei tanto che qualcuno mi spiegasse perché le nostre forze politiche, i giornalisti, gli storici, i militari, si scandalizzano per una eventuale «secessione» del Nord. Io penso che [redacted] suolo della nazione [redacted] sia una mistificazione storica voluta [redacted] Savoia.

Poco più di [redacted] anni addietro conquistammo le Legazioni Pontificie, il regno dei Borboni e Roma fu sottratta al potere del clero. Allora il Papa lanciò scomuniche verso questa ingiustizia, ora si ribella per la [redacted]sione. A voler [redacted] qu[redacted] furono i movimenti popolari poiché l'analfabetismo raggiungeva ben il 70/80%, ma una piccola élite.

Il Nord, pertanto, dovrebbe oggi restituire la sovranità a quegli Stati ai quali è stato tolta con la forza. Vorrei precisare, per evitare equivoci, che lo scrivente non [redacted] votato Lega.

Guido Riganti, Torino

Riflettiamo [redacted] più capiremo il mondo

Leggo sul n° 17 (18 maggio) dello *Specchio*: «Ogni anno in Italia si stampano più di 30 mila libri nuovi. Eppure gli editori dicono: "Oggi si legge sempre meno". E i [redacted]ggi confermano: la gente è confusa. Vorrebbe trovare nei libri i suggerimenti per vivere meglio. [redacted] in questa babele si [redacted] persa...».

In un mondo [redacted] intriso di scientismi e di polemiche, di sistematiche demolizioni, devozioni e sensi obbligati, di tecnicismi ultramodernisti e di ostracismi neomedioevali a libertà peraltro ipocritamente mitizzate; in questo nostro mondo letterario [redacted] letterato che propaganda [redacted] prosopopea tesi pluralistiche, in realtà monocordi [redacted] monotone, [redacted] mezzo di una incredibilmente vasta produzione libraria, ahimè assai poco credibile, vien da chiedersi [redacted] possono avere ancora un loro spazio «raccolte di riflessioni» che conobbero tempi fulgidi in [redacted] ben [redacted] letteratura soprattutto francese tra l'800 e [redacted] '900.

La risposta mi [redacted] decisamente negativa: comunque le statistiche (croce e delizia [redacted] epoca) dicono chiaramente che tal genere di libri non ha molta fortuna sul mercato [redacted] carta stampata.

Eppure si dovrebbe ancora considerare, perché no?, [redacted] riflessione come la via migliore da seguire per raccapezzarsi in questo bailamme di mondo; riflessione, dico, per [redacted] spiegarselo questo mondo e tentare di scoprire nelle sue contraddizioni il più autenticamente [redacted] del vivere.

O che si tratterebbe di un'ingenuità l'esprimere esperienze, autenticamente vissute, di «comuni» creature [redacted] coinvolte [redacted] tutte nelle vicende dei giorni che corrono?

Sarebbe un'ingenuità descri[redacted] itinerari «naturali» delle tappe «obbligate» dell'amore, della famiglia, [redacted] giustizia, della poesia e di [redacted] altre «umane [redacted] che la grossolana superficialità odierna tenta, per fortuna [redacted] spesso riuscendoci, di saltare a piè pari?

Sarebbe un'ingenuità rispecchiare gioie e drammi di un'umanità semplice e vera, assetata inconsapevole di bellezza [redacted] verità che sfugg[redacted] cose quotidiane, all'altercare e [redacted] disquisire quotidiano?

dott. Giulio Lunardi, Torino

Parla il Nobel premiato al Grinzane Internazionale

Kenzaburo Oe, il samurai innamorato di Dante

Qui accanto, Kenzaburo Oe, ha ricevuto il premio [redacted] per la letteratura»

GRINZANE CAVOUR

KENZABURO Oe sorride in [redacted] candida camicia [redacted] colletto: il figlio del samurai, premio Nobel per la Letteratura nel 1994, ha ricevuto il Premio Internazionale Grinzane Cavour, riconoscimento a «una vita per [redacted] letteratura» e omaggio alla vittoria dell'arte sulle asprezze dell'esistenza. Tre anni fa aveva deciso [redacted] di non scrivere più: «Mi sembrava [redacted] sprecare la vita. E dopo aver ricevuto il Nobel immaginavo che avrei potuto soltanto leggere. Adesso ricevo [redacted] Grinzane Cavour e credo che i critici giapponesi si arrabbieranno parecchio, perché Kenzaburo forse ricomincerà [redacted] scrivere». Perché [redacted] cambiato idea?. Dice: «Arrivo a Grinzane [redacted] trovo fra i premiati [redacted] passato scrittori [redacted] me molto cari, come Günter Grass. Qui mi sembra di sentire la voce di questi [redacted] che dicono: ricomincia, torna. Forse ricomincerà una nuo[redacted] fase della [redacted] vita».

Anarchico in una na[redacted] che ancora si inchina all'imperatore, anticonsumista nel cuore del supermercato planetario, Oe ha avuto trent'anni fa un figlio colpito da gravissimo handicap. [redacted] lui, in una cultura fondata sul senso di vergogna, gli ha dedicato il romanzo *Un'esperienza personale*, che ha avuto grande successo (l'ha appena tradotto Nicoletta Spadavecchia per Garzanti).

Oe [redacted] nato nel 1935 in un villaggio dell'isola di Shikoku, [redacted] un'influente famiglia [redacted] samurai. Si è laureato in letteratura francese a Tokyo e da sempre [redacted] impegnato per i diritti dell'uomo [redacted] nel movimento antinucleare. Ha scritto molti[redacted] e [redacted] trentina fra romanzi e novelle (tra i quali *Il grido silenzioso* edito da Garzanti). Ma la [redacted] passione è Dante Alighieri: «Sono arrivato in Italia 37 anni fa, alla Stazione Termini. Ero [redacted] soldi, avrei voluto vedere Padova, Milano, Venezia. Visitai solo Assisi (la basilica [redacted] gli affreschi di Giotto) [redacted] soprattutto Firenze, la casa di Dante Alighieri e il luogo in cui incontrò Beatrice». Il protagonista di un suo romanzo, non ancora tradotto in Italia, è come lui cultore del Poeta.

«I primi dieci anni dopo la nascita di Hikari, mio figlio, sono stato all'Inferno - spiega -. Gli altri invece li ho trascorsi nel Purgatorio». Protagonista di *Un'esperienza personale* [redacted] un padre, sconvolto dalla nascita [redacted] un figlio con malformazione mentale. L'uomo, sperando che il bambino [redacted]ia, lascia [redacted] famiglia e si getta in avventure dissennate [redacted] un'ex compagna di scuola. Le disgrazie, scrive Shakespeare nella *Tempesta*, fanno conoscere all'uomo [redacted] compagni di letto. Ma il bimbo miracolosamente sopravvive, [redacted] l'uomo, lacerato dal senso di colpa, assume alla fine le [redacted] responsabilità. Il finale, dopo tante crudezze - anche erotiche -, lasciò perplesso anche il grande scrittore Mishima. [redacted] bene rappresenta la virtù della pazienza, così poco praticata in Occidente. E comunque rende giustizia [redacted] un «happy end» già scritto u[redacted] volta tanto nella vita. Hikari, che in giapponese significa luce, aveva [redacted] «tesoro nascosto»: [redacted] compone musiche bellissime, anche [redacted] non può sentire i suoni degli strumenti.

[redacted]

«Ricomincerò a scrivere lo farò qui in Piemonte al Castello di Costigliole»

«Il messaggio che voglio trasmet[redacted]e - dice Kenzaburo Oe - [redacted] che qualsiasi bambino ha dentro di sé una dote, dei sogni, anche [redacted] apparentemente è ritardato [redacted] handicappato. [redacted] capacità [redacted] mio figlio sono emerse 30 anni dopo la sua nascita». E pensare che qualcuno l'ha definito nichilista. Il racconto d'esordio, scritto nel 1957, narra di uno studente che trova impiego come killer di cani da portare in un laboratorio per esperimenti. Un altro, scritto lo [redacted] la storia di uno studente che sistema cadaveri in grandi vasche piene di formalina, da dove verranno prelevati per [redacted] anatomia. In entrambi, i corpi esalano vapori velenosi, contagiando le persone. «Sono partito da posizioni esistenzialiste e una definizione di questo tipo [redacted] parzialmente giusta solo per chi legge le mie prime opere. Ma dopo che è nato mio figlio mi [redacted] sforzato di modificare il mio atteggiamento, di [redacted] più propositivo».

«Oggi - aggiunge - nei giovani giapponesi c'è grande insicurezza. L'attentato della setta nella metropolitana ne [redacted] simbolo.

Per far conoscere la cultura giapponese, da quest'estate Oe terrà un corso a Princeton, [redacted] quale parlerà della [redacted] vocazione di scrittore e dei dieci intellettuali che più rappresentano il [redacted] Paese. [redacted] ritornerà [redacted] figlio, nella [redacted] vallata [redacted] Shikoku.

Intanto, l'anno prossimo, andrà ad occupare il castello di Costigliole che il premio Grinzane Cavour sta restaurando. Il castello ospiterà grandi scrittori stranieri, che vi potranno soggiornare [redacted] lavorare. Kenzaburo Oe [redacted] il primo della serie. Dopo di lui forse arriverà Julien Green.

[redacted]

SUPERVINCITORI

Il brasiliano Coelho e Mario Rigoni Stern

Da sinistra, Paulo Coelho [redacted] Mario Rigoni Stern supervincitori del Grinzane

GRINZANE [redacted]

UNO sventolare di bandiere brasiliane ha accolto ieri pomeriggio l'annuncio che Paulo Coelho era stato proclamato supervincitore [redacted] Grinzane Cavour per la narrativa straniera con *L'Alchimista* (Bompiani). Franche risate invece con Mario Rigoni Stern, supervincitore per [redacted] narrativa italiana con *Le stagioni di Giacomo* (Einaudi). Quando Rigoni Stern [redacted] salito le prime volta sul podio ha detto: «Vorrei che tutti [redacted] aveste in mano un bicchiere di Barolo per brindare alla salute di questa terra». Dopo la supervincita ha aumentato la dose: «Ci vorrebbe una damigiana, soprattutto per i ragazzi: assaggino il vino, [redacted] solo [redacted] Coca-Cola». Parole d'oro [redacted] terra di Langa [redacted] cose poco togate, [redacted] normali in un premio che si dà all'aria aperta, [redacted] una festosità palpabile anche nell'emozione [redacted] premiati. Più numerosi che [redacted] passato, poiché quest'anno [redacted] apparsa la Saggistica d'Autore, che ha premiato *La colomba pugnalata* di Pietro Citati (Mondadori). La terna italiana comprendeva Rosetta Loy (*Cioccolata da Hanselmann*, Rizzoli) e Paolo Barbaro (*La casa con le luci*, Bollati Boringhieri). Premi per l'Esordiente e per il Traduttore ad Alessandro Barbero (*Bella vita* [redacted] *guerre altrui di Mr. Pyle, gentiluomo*, Mondadori) [redacted] a Glauco Felici. [redacted]. g.]

Lo apre Piaggio a Pontedera

La Vespa, regina al nuovo museo

[redacted]
DAL NOSTRO INVIATO

La Vespa diva, la Vespa del successo (più di quindici milioni di esemplari), la Vespa ancora ragazza [redacted] cinquant'anni dalla nascita, dà colpi di gas e freme, sta per innestare la prima. Vuol correre allegra un'altra avventura. Emblema di trasgressione [redacted] di libertà (indimenticabile [redacted] quadro di Guttuso con quella bella ragazza che aderisce e si stringe alle spalle dell'uomo alla guida; [redacted] ben vivi gli antichi slogan «Con Vespa si può» e «Chi Vespa man[redacted] le mele»), stavolta lo scooter punta [redacted] strade diverse, più sofisticate, poco [redacted] per nulla esplorate in casa nostra. Sarà la reginetta di un museo, il Museo Enrico Piaggio, che entro l'anno [redacted] pronto in uno dei più antichi capannoni [redacted] Pontedera.

Ed [redacted] il punto: che cosa dev'essere oggi un museo d'impresa? Cioè: [redacted] deve parlare per essere attraente? Come può fare amicizia con altri musei simili in Italia e nel mondo? Di questo s'è discusso l'altro giorno nello splendido Palazzo dei Cavalieri, durante il primo incontro che s'è svolto da noi su problemi di questo tipo.

Innanzi tutto, che cosa ci sarà nel museo? Lo racconta uno storico dell'economia, Tommaso Fanfani, che presiede [redacted] comitato scientifico della Fondazione Piaggio. Certo, ci sarà la storia dell'azienda, nata 112 anni fa in un orto di Sestri Ponente. E con la storia dell'azienda sfilerà la storia dei trasporti, perché la Piaggio ha fatto via via arredamenti per navi e per treni, ha [redacted]struito aerei [redacted] motoscafi, vagoni, tram [redacted] filobus. Si vedranno pure le biciclette di Coppi e Bartali. E [redacted] documentate [redacted] condizioni del lavoro e i contesti sociali, economici, politici. Più di un secolo [redacted] storia, insomma. Un [redacted] eravamo». E lì fuori [redacted] museo, tutt'attorno, il come siamo, la fabbrica odierna con la sua *lean production*, produzione snella, senza tante piramidi gerarchiche. «Due realtà che si completano», dice il direttore della Fondazione, Corrado Paracone. «Senza la storia, il presente si può soltanto descrivere, non comprendere», dice Fanfani, citando lo storico Marc Bloch.

Le risposte più interessanti alla domanda di base («Che [redacted] deve essere un moderno [redacted] d'impresa?») sono venute da due pensosi signori, il direttore delle mostre alla Villette di Parigi, Pierre Saliot ([redacted] mostre in 10 [redacted] di attività, due milioni di visitatori), [redacted] il direttore del Museo per la scienza [redacted] la tecnica di Berlino, Ulrich Kubisch. «Il [redacted] ideale dovrebbe avere tre caratteristiche, alternate o fuse insieme - dice per esempio Saliot -. Deve [redacted] una dimensione didattica, interattiva, telematica, coinvolgente scuole e centri di [redacted] anche distanti. Deve poi essere un *atelier*, un laboratorio, perché un museo è un luogo in cui si fa, [redacted] solo si contempla e [redacted] apprende. E deve infine avere una dimensione teatrale, di drammatizzazione, di racconto di storie [redacted] di cose».

L'idea fondamentale è dunque quella del museo-movimento, [redacted] museo dinamico aperto al territo[redacted]. L'azienda che gli [redacted] vita avrà sì un tornaconto d'immagine [redacted] di marketing, ma alla fine essa resta sullo sfondo: [redacted] d'impresa moderno n[redacted] è celebrativo [redacted] autonomo; in primo piano è la volontà di fare cultura, [redacted] nuova cultura industriale.

Claudio Altarocca

La Stampa
e Le Monde insieme
a Milano, Torino
e Parigi.

Il modo più europeo
di guardare
il mondo.

Insieme a
3.200
lire*

*a Parigi a 12F

La voglia d'informazione non ha confini: due grandi quotidiani europei, La Stampa e Le Monde, escono insieme a Milano, Torino e Parigi. Una straordinaria opportunità di approfondire e confrontare notizie e opinioni, con sole 3.200 lire. Una grande visione d'insieme che il sabato, con 1.000 lire in più, si arricchisce di Specchio.

LE PAGELLE DI EDOARDO RAGUSELLI «Ho provato per voi il Vicoletto di Alba e l'Excelsior di Napoli»

IL RISTORANTE

RISTORANTE	VICOLETTO
INDIRIZZO	Alba (Cuneo) - Via Bertero 6
TELEFONO	(0173) 363.196
FAX	(0173) 363.196
CHIUSURA	
FERIE	un tra luglio e agosto
CARTE DI CREDITO	American Express, Bancomatcard, Visa
VOTO	14,5/20
FASCIA DI PREZZO	B

Un rifugio per ghiottoni nel cuore delle Langhe

QUANTO è cambiato da quella prima sede originaria, non solo per il tipo di ambiente, certo, ma che soprattutto per la cucina, per la validità dei cibi, per l'interesse dei vini. Quello che una volta era un posto mediocre, noto non certo così tanto da ispirare un viaggio da ghiottoni, oggi è diventato meta del buon mangiare, un posto da conoscere se si vuole sapere qualche cosa delle tradizioni delle Langhe e, magari, anche assaporare qualche cosa di diverso, ma sempre fatto attenzione, cure, professionalità.

Ci ricordavamo i coniugi Boggione lungo il viale esterno di Alba, al famoso Gallo d'Oro, di fronte alla stazione ed alla Ferrero. Era il 1985. Oggi, dopo dieci anni, il Vicoletto è uno più interessanti ristoranti del Piemonte.

Se avete tempo e voglia di fare i turisti, parcheggiate la macchina fuori dal cuore della capitale delle Langhe, cercate posto in piazza Medford e poi fatevi quei 300 metri nel piccolo elegante centro della città dei tartufi.

Se avete fretta, allora imboccate piazza Garibaldi, tirate dritto verso il cuore dalla città e piegate a destra parcheggiando l'auto con comodità in piazza Pertinace. La via Bertero è a due passi, isolata e tranquilla. Il Vicoletto è un nome grazioso per un locale non grande, lucente, elegante ma accogliente che si segnala già sulla strada in modo originale: oltre le inferriate spiccano grandi finestre con invetriate liberty fiorite. Un campanello sulla porta di legno, un piccolo raccolto intimo ingresso e poi un ambiente che è caldo e accurato: pavimento in cotto, basso soffitto con volte a botte, le luci soffuse dalle applique, bianche tendine ricamate, tavoli a distanza opportuna gli uni dagli altri.

Belle tovaglie ricamate, segnaposti Sambonet leggiadri centrini, posate argentate, bicchieri Riedel... il tutto con un servizio, forse, un poco lento (almeno il giorno della mia prova) ma corretto: gira tra i tavoli il patron, con gilet, cravatta e camicia con le maniche rimboccate, con al suo fianco sobrie sorridenti ragazze che vi grattugiano il formaggio al momento prendendo il Parmigiano Reggiano un appropriato tovagliolo per passarlo davanti a voi dalla grattugia al piatto. Carta dei vini a mano, menu piccolo, con leccornie.

Già, c'è qualche cosa da rivedere: ho trovato scomode le sediotte a corda, vi portano la vaschetta lavadi- il tovagliolo di ricambio, il conto ve lo portano in mano.

Ma tutto questo non elimina il piacere dell'ambiente allegro e della valida cucina.

Il coperto sfiora le 10.000 lire ma comprende una flûte di Contessa Rosa millesimato e un assaggio di terrina di pollo (tartufata il giorno della mia visita invernale). Poi ecco gli assaggi che mi sono fatto portare: il carpaccio di vitello all'albese (con la carne, ovviamente, macinata al coltello e, quindi, il ciprianesco termine «carpaccio» improprio, visto che a Venezia si fa a fettine), il tortino di carciofi con una pasta frolla soave ed una accorta vellutata di Parmigiano. Sono una meraviglia i ravioli «al plin» cioè modellati «al pizzicotto» e minuscoli come un'unghia: validi anche quelli ripieni di fonduta. Il piccione al tartufo nero, poi, fatto andare in padella e passato al forno, era succulenza maestosa. Al dessert, ghiotto tortino di mele caramellate e quattro pazzi di piccola pasticceria secca che erano una delizia.

Pranzo medio completo dall'antipasto al dolce con buona bottiglia da dividere in due, sulle 80-90.000 lire a testa in un ristorante che farà ancora molta strada.

Provato il 20 dicembre

SOTTO I 10/20 DA PESSIMO A MEDIOCRE
DA 10 A 12/20 DA SUFFICIENTE A DISCRETO
DA 13 A 14/20 BUONO, CURATO E ORIGINALE
DA 15 A 16/20 GRANDE CUCINA, OTTIMI VINI
DA 17 A 20/20 SUPER, INDIMENTICABILE

Un ambiente caldo e accurato dove gustare prelibatezze come i ravioli «al plin»

La vista dalla camera è una meraviglia ma se apri l'acqua la vasca si riempie di calcare

L'ALBERGO

HOTEL	
INDIRIZZO	Napoli
Partenope 48	
TELEFONO	(081) 417.111
FAX	(081) 411.743
CATEGORIA	****

Troppi dettagli trascurati tra lusso ed eleganza

TUTTI e due hanno fatto bene all'Excelsior: prima i Mondiali di calcio, poi il G7 e il via vai dei grandi capi di governo di Stato. Anche il celebre albergo della Ciga, che assai decaduto, la sua bella ristrutturazione l'ha avuta. Un tempo, già il primo biglietto da visita, il suo esterno, era una malinconia. Oggi, appena superata la piccola galleria dell'entrata (chissà perché l'hanno chiusa: prima era così comodo entrarci con la macchina a scaricare valigie) i saloni si aprono con la bellezza e il lusso: sugli eleganti pavimenti sono stati messi bellissimi tappeti, di qua e di là poltroncine e divanetti in velluti e in rasi, tavolinetti di legno eleganti, dai soffitti e sui pilastri i cristalli di Murano danno un tocco di classe e di eleganza classica.

Poi, la prima impressione positiva si affievolisce e rimangono i particolari, pesanti e numerosi, che avrebbero bisogno non di una, ma di due ripassate. Cominciamo dai saloni? Beh, mollemente seduti a sorseggiare una «cosa» (posto che qualcuno, che vi ha visto arrivare alle 10,30 del mattino e che vi ha visto aspettare un'ora che la vostra camera sia pronta, si sia degnato chiedervi se volete bere qualche cosa...), bene, presi dall'incantamento vi mettete a guardare fuori verso il Castel dell'Ovo e Santa Lucia, vi accorgereste che gli infissi hanno urgente bisogno di manutenzione.

Niente manutenzione in più, ma maggiore professionalità poi, sarebbe da attendersi dal ricevimento: ad esempio, dopo un'ora dal vostro arrivo il documento non è stato ancora registrato. E' molto bello che dal vicino garage vengano a prenderti la tua macchina (29.000 lire per notte), però anche questo servizio dovrebbe essere più celere. E più dovrebbero essere i facchini: al momento del mio arrivo, in due vanno verso la macchina, ne scaricano il bagaglio. Parte lo piantano all'ingresso, parte addirittura sui gradini della galleria d'accesso, quasi in strada, quindi. E poi, visto che la camera non è pronta, decidi di andare fuori a pranzo, se torni alle 15 bisognerebbe che in un albergo di questa fama e di questi prezzi dicessero al cliente «517, quinto piano» mettendogli le chiavi e za accompagnarlo.

Certo, che meraviglia i corridoi allietati dai fiori freschi e la vista dalla grande balconata della camera (un'ampia singola: 314.000 lire più 29.000 di prima colazione). Nel frigobar ci sono tappini e cucchiaini (finalmente); i posacenere belli: non c'è più quella terrificante scritta che lessi anni fa al Gritti a Venezia: «Questo l'ho rubato al Gritti dalla Cigahotels»...

Ma il vetro del tavolinetto è rotto, tra la carta da lettere ci sono cartoline anzianotte con i vecchi numeri di telefono e fax; sul balcone, alla sedia, il tavolo bianco da giardino è indecente per la polvere e lo smog, le pareti sono da riassettare, la balaustra è arrugginita e mal riverniciata, gli stipiti della porta e della porta-finestra devono aver visto l'imbianchino durante la Resistenza, gli infissi sono vetusti. Le imposte vecchie e sporche, i cardini conciati. Sono molto belli i mobili in stile Impero fatti di e decorati borchie color oro, però il trespolo reggi valigia dei 4 pezzi di cordame che lo costituiscono, uno è sfasciato. Il bagnetto cieco ha lo scaldasciugamani ma funziona. Non solo, in bagno non c'è un secondo telefono nemmeno il citofono, il pulsante che dovrebbe far accendere letto e radio guarda bene dal funzionare; se vuoi chiamare da una all'altra lo puoi fare comodamente, tranne che al tuo piano, il quinto, perché appena combini quella cifra ti risponde il «Servizio in che ha la stessa prima cifra.

L'accappatoio è bellissimo, è grazioso il set cortesia griffato, ma in compenso, mentre ti stai lavando, va via l'acqua dal lavabo. Apri quella della vasca e ti si riempie di un metro quadrato di calcare...

Provato il 28 aprile

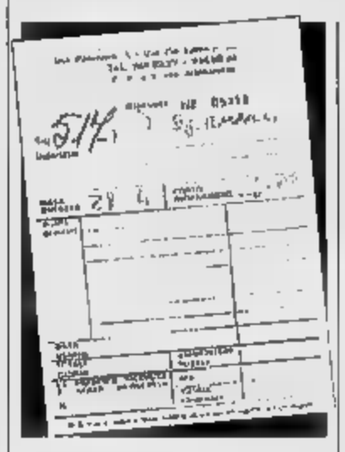

PREZZI	
SINGOLA	291.500
DOPPIA	434.500
PICCOLA COLAZIONE	27.900

I GIOCHI

DOPPIOGIOCO [D. R. & D. T.]

A	I	H	P	O	T	C	C	R
I	O	A	T	T	R	A	M	U
R	L	U	E	I	A	S	R	A
O	Q	C	A	R	S	T	U	I
V	I	P	L	O	I	T	O	S
O	N	Z	N	L	A	E	S	I
C	U	Z	A	P	C	O	O	T
N	I	O	R	E	I	S	M	C
R	N	E	E	I	T	M	I	O

Con ogni serie di 9 lettere in orizzontale (9 «mani» di Parolamo) cercate la parola più lunga possibile. Fate poi altrettanto con ognuna delle 9 serie in verticale (ogni colonna). Scrivete nelle caselle bianche i relativi punteggi (es. 1ª riga: PARCHI=6) e il totale nella casella in basso a destra. Noi abbiamo ottenuto 152 punti. E voi? Scrivetecil

NUOVOPAROLIERE [Izzo & D.D.T]

	a	b	c	d
1	P	R	A	D
2	I	A	N	I
3	C	E	S	O
4	L	A	T	P

	a	b	c	d
1	R	G	A	P
2	I	O	R	
3	V	E	N	A
4	O	L	E	R

schema trovare il maggior numero possibile parole attraversando caselle contigue. In una parola ogni lettera può essere usata una sola volta. Per esempio nella griglia a destra, da a1 si legge RIGOVERNARE: noi abbiamo trovato altre 42 parole di almeno (11 più lunga). E voi? La griglia a sinistra è tematica e vi si celano parecchi nomi animali di tutti i tipi. Esempio: b4 ACARI. Noi ne abbiamo trovati in tutto 15 (da 3 a 9 lettere). E voi? Scrivetecil

ACUTO [SD2]

Poche volte come durante il periodo in cui lavoravo nel Circo Morlei sentivo costantemente sotto le mie capacità logiche. I maggiori artefici di ciò due gemelli perfettamente identici, i clown Dedè e Dodò. Tenevano costantemente in tasca un fazzoletto: uno lo aveva blu, qualsiasi dicesse uno o lo giallo menzognera. Stavo per presentare un numero quando uno di loro mi si avvicinò dicendo: «Io Dodò oppure ho in tasca un fazzoletto giallo». Intervenne l'altro, nella cui tasca era visibile un fazzoletto blu: «Devi sapere che mio fratello dice il vero se almeno una due frasi è vera». Chi era il primo clown parlato?

PAROLEINCROCIATE [Rocchi-Disegnatori Riuniti]

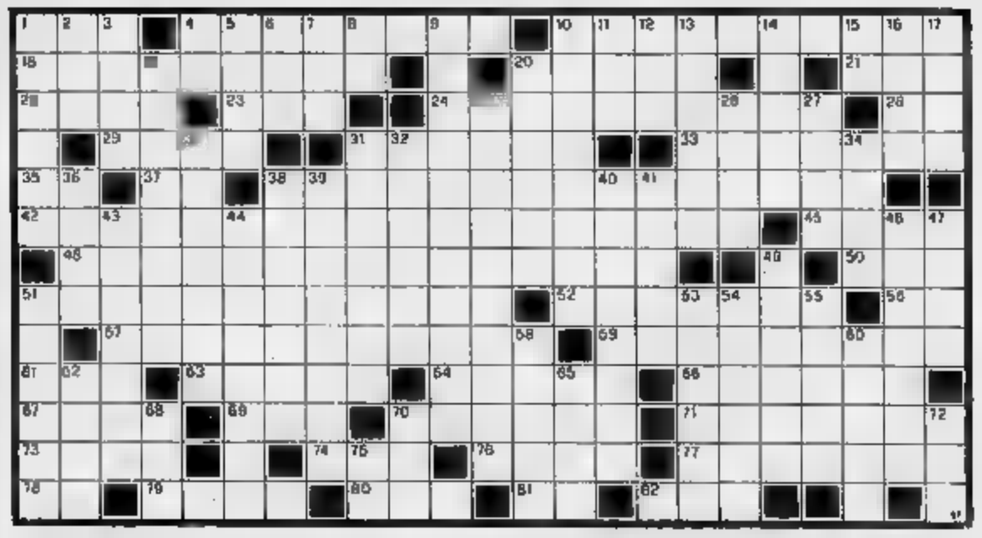

ORIZZONTALI: **1.** Progenitori; **4.** Previsione... personale; **10.** Piccoli d'acqua; Anagramma di «calidario»; **20.** Li sconfisse Ardashir I; **21.** Spetta al baronetto; **22.** Figlio di Anchise; **23.** Una come Venere; **24.** Antica pinza chirurgica per levare spine; **28.** Simbolo dell'antimonio; **29.** Celaceo predatore; **31.** Sofferta; **33.** Incoordinazione dei movimenti muscolari; Porto pugliese (sigla); **37.** Uno di noi due; **38.** Fu Lola-Lola nel film «L'angelo -»; **42.** Film di Carné con Jean Gabin; **45.** Incontro di vocali; **48.** Scrisse «Fede e bellezza»; **50.** Biossido di manganese terroso e leggero; Breve preghiera ripetuta più volte; **52.** L'isola con la baia Donegal; **56.** il di Tunisi; **57.** Manifestano in piazza; **59.** Medico che studia lo sviluppo e le malattie del bambino nei primi mesi vita; **61.** Barbara carducciana; **63.** Molto o abbastanza; **64.** Pesce delle acque stagnanti; **65.** Elemento di corolla; **67.** Scrisse «La piccola Fadette»; **69.** Forma il lago di Brienz; **70.** Il nome Hugo; **71.** Corridoio... toscano; **73.** Stella di Hollywood; **74.** Ha scritto «Il pendolo di Foucault»; **76.** Il suo tempio fu; **77.** Il fondatore dell'antroposofia; **78.** Iniz. di Asimov; **79.** Il nome di Morland; **80.** Segno tra gli addendi; **81.** Pari in mare; **82.** Scrisse «Il corvo».

VERTICALI: **1.** Iscritti alla setta; «De» tedesco; **3.** Tratto intestinale; **4.** Fondo di vasoi; **5.** Insenatura marina; **6.** Danzano nella «Gioconda»; **7.** Consenso strappato; **8.** Sigla di Cagliari; **9.** Parassiti con la teria; **10.** Nati a Montreal; **11.** La pop è moderna; **12.** Tofano disegnatore; **13.** Nutriti; **14.** Macchine tessili; **15.** I confini del Laos; **16.** Scrisse il «Diario di un parroco di campagna»; **17.** Luciano poeta di «Il tranviere metafisico»; **19.** Conielitori... per caldarroste; **20.** Un di sull'altare; **25.** Uno studio del movimento del corpi; **26.** Sacco per Eolo; Antica popolazione italica; **30.** Genere di piante Zingiberacee; **31.** Si occupano di cause; **32.** In quel tempo; **34.** Scrisse «Pigmalione»; **36.** Ontani; **39.** Arenaria friabile; **39.** Prendere come figlio; **40.** Conservare raffreddando; **41.** Località campana; **43.** In provincia di Cremona; **44.** Donne Francia sudoccidentale; **46.** che sporge del vallaro; Non si dovrebbe nutrire; **49.** Messe corrente; Scrisse «Marco Visconti»; **53.** Attaccato... quadro; **54.** E' di poco; **55.** Focosi sostenitori; **58.** Fa parte di Verbania; **60.** Lambisce Milano; **62.** Consegnata; **65.** Pietra per affilare; **68.** Si dice di liquore secco; **70.** Tu e loro; **72** Giunone greca; **75.** Iniz. Pascarella.

MASTERMIND [Gigi]

posto			posti
V N R G	●	○	
R B A V	●	○ ○	
R A B N	○	○	
N N V A	●		
V N N R	●	●	

Proposte:
A=azzurro
B=bianco
G=giallo
N=nero
R=rosso
V=verde

Risposte:
nero = colore giusto al posto giusto; bianco = colore giusto al posto sbagliato.
Sulla cinque proposte e risposte presentate, trovare la giusta combinazione finale.

A cura di
Le soluzioni saranno pubblicate
LA
martedì Giugno 1996

[frase: 5, 10]

DAMA [Fotter]

Mentre gioca a Napoli e a Treviso, per domenica 16 giugno è annunciato il «Kerokosmo» a La Spezia. E' la terza edizione del torneo, che scorso anno ha visto al via ben partecipanti per il successo girone principale di Gerardo Cortese, quest'anno tra i maggiori protagonisti del primo di rre. Nel il secondo posto fu appannaggio di Michele Borghetti, che questa volta si presenterà animato da voglia di rivincita: ma Maestro fiorentino di certo vorrà lasciarsi scappare un possibis. Vedremo. giocherà nella tradizionale sede del Circolo Dipendenti Marina, ancora volta con il computer di Achille Pacioselli ad alleviare le fatiche della direzione gara: obiettivo, ovviamente, battere il record di presenze.

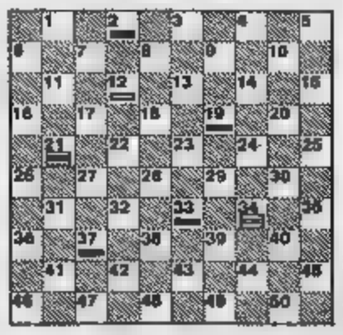

Diagramma: un finale da manuale. Il Bianco e vince.

[Ala]

Quanto influiranno gli Europei di calcio sulle presenze ai prossimi festival? Ovviamente gli organizzatori si augurano che gli scacchisti non disertino le manifestazioni, ma i più prudenti hanno preparato mad-schiemi per seguire almeno le prestazioni Nazionale. Si gioca a Iachia 7 giugno, poi ben tre tornei concomitanti dal 15 23: Bolzano, Baigno (Bologna) e Roccelletta (Catanzaro). Dal 25 al 30 giugno torna Robecchetto (MI) e la prima settimana di luglio a Rimini. Per maggiori dettagli contattare la Federazione: tel. 02-86464389. Ma anche molti semilampo: domenica 9 Selvazzano, il 15 Milano Ivrea, il 16 Frosinone Monza, il Domodossola Bianzano di Bergamo. Poi il 30 il tradizionale «tomeo in treno»: questa volta da Milano a Sanremo.

Diagramma: W. Fehres - Simon; 1998. Il Bianco muove e vince.

LA CUCINA DELLA TUA VITA

ANCHE IN 20 MESI A INTERESSI ZERO*

(T.A.N. 0% - T.A.E.G. 0% - SULLE CUCINE NON PROMOZIONATE)

C.so Turati, 41 - Torino - Telefono 011/597696

FRONTE MAURIZIANO

EFF. CON LEGGE

PREZZI VALIDI DAL 3 AL 15 GIUGNO FINO AD ESAURIMENTO SCORTE.

RITIRA SUBITO
PAGHERAI IN 6 RATE MENSILI SENZA INTERESSI

ITAL. 0% - T.A.E.G. 0%

Fino al 15 Giugno

Ipercoop ti permette di acquistare gli articoli che desideri senza versare anticipi di contante.

PAGHERAI LA PRIMA RATA IL 5/7/96.

Offerta valida su:
VIDEOREGISTRATORI
TV COLOR - VIDEOCAMERE - HI-FI
GRANDI ELETTRODOMESTICI.

A partire da un acquisto minimo per singolo pezzo di almeno 360.000 lire.

TVC 14" KENNEX IK-2237
con telecomando, 40 memorie, ON SCREEN DISPLAY, spegnimento programmabile, presa scart

279.000

TVC 14"
cinescopio black trinitron, sleep timer, telecomando

369.000

TVC 25" MIVAR TVD
cinescopio a schermo piatto, 40 programmi di memoria, televideo, presa scart, telecomando

549.000

VIDEOCASSETTE
BASF II 180
1 pezzo 4.900
3 PEZZI **9.800**

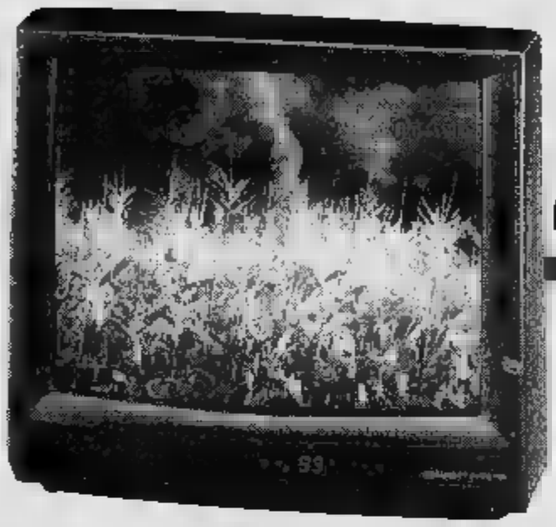

TVC 21" M2 MIVAR TVD
con telecomando, televideo, 40 memorie, presa scart, cuffia, schermo piatto

459.000

25" PHONOLA
TA 4011
schermo piatto, 70 preselezioni, televideo, presa scart e cuffia, telecomando

779.000

PHILIPS VR-452
4 testine autopulenti, audio dubbing, fermo immagine, moviola, telecomando display LCD

599.000

VIDEOREGISTRATORE 310
testine, sistema trilogic, sintonia automatica dei canali, telecomando

639.000

testine stereo/hi-fi, telecomando, doppia velocità, moviola, 2 prese scart

629.000

IK-241
2 testine, con telecomando, moviola, testine autopulenti, fermo immagine, presa scart

329.000

CANDY 436 T
centrifugo giri, 12 programmi, tasto esclusione centrifugo, tasto mezzo carico, temperatura regolabile

499.000

FRIGO DOPPIA PORTA
CANDY CD-24/5
volume totale 230 litri, congelazione 3 kg/24h

469.000

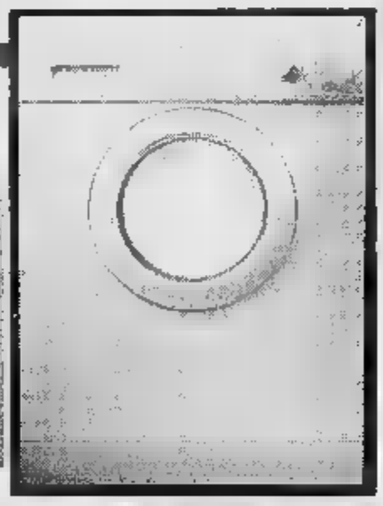

BLISTER 3 PELLICOLE FOTOGRAFICHE SCOTCH 100 ASA 24 pose	6.500
2 PELLICOLE FOTOGRAFICHE 100 ASA 36	7.500
PELLICOLA DIAPOSITIVE SCOTCH 36 pose	5.500
TVC 29" SONY KV - X 2901 *stereo, televideo, sleep timer, con telecomando*	1.399.000
RADIOREGISTRATORE MONO RD-1282 *ricezione OM/FM, presa per cuffie, alimentazione a batteria*	29.000
RADIOREGISTRATORE KENNEX *lettore cassetto, ricezione OM/FM, presa per cuffie, autostop*	39.000

LE FORNACI
BEINASCO (TO)

Strada Torino 34/36 - Tel. 011/3971627, 4 linee r.a.
Tutti i giorni orario continuato 9-21 - Lunedì dalle 15 alle 21

ipercoop
LA COOP SEI TU.

Diaz, concerto per un amico

Alirio Diaz (nella foto) il grande chitarrista venezuelano, presidente del Concorso Internazionale «Michele Pittaluga» Premio Città ■ Alessandria, il 7 giugno 1996, alle 21, ricorderà l'amico scomparso ▬ un concerto nell'Abbazia di Santa Giustina a Sezzadio. Diaz suonerà brani di Anonimo, Haedel, Paganini, Tarrega, Albeniz, Lauro, Villa-Lobos e musiche latino americane. Il repertorio cioè che l'ha ▬ famoso nel mondo, nel quale egli riesca ad esprimere il ▬ della sua grande musicalità. E' un modo questo per ricordare il fondatore del concorso. Artista ■ particolari doti umane, Diaz è anche presidente del XXIX Concorso Internazionale ■ Chitarra Classica ■ Alessandria, ▬ dei maggiori concorsi che si tengono in Italia, e che si svolgerà il 23-27 settembre sotto l'Alto Patronato del Presidente della Repubblica ▬ il sostegno della Regione Piemonte, del Comune e della Provincia di Alessandria.

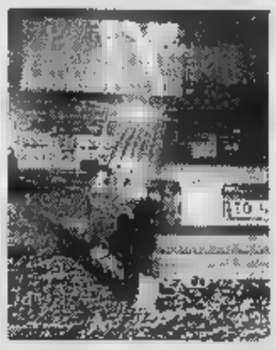

America, addio al drive-in

Addio cinema all'aperto, addio tradizionale drive-in (nella foto). In America, dove è nato nei lontani Anni Trenta, ▬ morendo il cinematografo da vedere in automobile. Proprio in questi giorni ■ chiude un drive-in leggendario, il Winnetka, a San Ferdinando, in California: uno dei maggiori e più importanti degli States. Le ragioni per questo declino sono tante. La gente si lamenta per la qualità del ▬ che è scadente, e non ama stare seduta scomodamente in macchina per tutta la durata del film. Per questi motivi, sta pian piano spegnendosi uno dei miti americani, resi famosi negli altri paesi proprio grazie al cinema: i due fidanzati che vanno al drive-in per poter stare ■ intimità senza essere disturbati, è un topos del cinema Usa di una certa epoca. Il primo drive-in fu aperto nel New Jersey, nel 1933; ma negli Anni Cinquanta se ne contavano più di 4 mila in tutti gli Stati Uniti.

LA STAMPA

SPETTACOLI

...no 1996 21

VINILmania Nuova ossessione

Novegro: collezionisti da tutto il mondo

MILANO. E' iniziata ieri e si concluderà oggi a Novegro, pochi passi dall'aeroporto ■ Linate, la più importante fiera internazionale del disco e del cd. Si chiama «Vinilmania» e per tre volte l'anno attira i collezionisti di rarità discografiche da tutto il mondo. Oltre ■ quello di giugno gli altri due appuntamenti sono previsti ■d ottobre ■ a febbraio con un affluenza di circa cinquemila persone a volta e centoventi standisti che realizzano compravendite per centinaia di milioni.

L'organizzatore della manifestazione è Guido Giazzi che, oltre a fare il direttore della rivista rock «L'ultimo buscadero», dieci anni fa ha pensato che anche l'Italia dovesse avere la sua «fiera del disco da collezione». «Sono soddisfattissimo - ha detto - per come ▬ le cose in questi anni. Lo "zoccolo duro" degli aficionados del vinile e chi ama avere in casa rarità dei suoi artisti preferiti non manca mai ad ogni nostro incontro. La gente viene sino a Novegro con ogni ▬ (da Milano autobus 73 ■ 100) e nella maggior parte dei casi si ferma dalle dieci di mattina alle diciotto».

Vinilmania è indubbiamente la manifestazione italiana più importante e a livello europeo è considerata alla stessa stregua delle storiche convention londinesi. Tre volte l'anno confluiscono a Milano espositori provenienti dal Belgio, Francia, Spagna, Portogallo, Germania (i più numerosi visto il cambio lira-marco), Regno Unito, Svezia, Danimarca, ex Yugoslavia, Canada, Australia, Giappone e Stati Uniti.

«Il settore discografico italiano dimostra notevole interesse collezionistico per la canzone italiana Anni 50, per il beat Anni 60 e per la musica progressiva '70». Tra gli artisti più collezionati ■ sono Mina, Adriano Celentano, Patty Pravo e Equipe ■4. Tra gli stranieri i nomi che attirano frotte di ■gazzini e compratori sono senza dubbio i Beatles seguiti da un Elvis Presley che ■ sorpresa piace molto anche ai teen agers mentre David Bowie, Rolling Stones ■ U2 completano l'hit parade».

La vera forza di questa fiera sembra comunque essere la periodicità della manifestazione che permette un rapporto continuativo fra collezionista e compratore riducendo i problemi della spedizione postale. Inoltre la ricerca del collezionista ha influenzato il mercato discografico e sono numerose le ristampe anastatiche di alcuni album dell'Equipe 84, Pooh, Renato Zero, Corvi e molti altri. Oggi dibattito alle 11 nella sala conferenze del Parco Esposizioni di Novegro sul tema «All'erta pirati: contraffazione del compact disc, registrazioni illegali. Tutti i danni di un fenomeno colossale».

Luca Dondoni

Qui sopra Elvis Presley a fianco Renzo Arbore grande collezionista di vecchi s▬ discografici

In alto David Bowie: al secondo posto tra i più ricercati c'è il 45 giri «The Prettiest Star»

Ricercatissimi Beatles ed Elvis ma anche la prima Patty Pravo

Scorsese, Arbore & gli altri: vecchio album, unico amore

ROMA
DAL NOSTRO INVIATO

Non necessariamente il collezionista di vinile o in generale di dischi è ricco. «Può essere un ▬ versitario ■ un pensionato, però spende in dischi tutto quello che ha»: parola di Roberto Ruggeri, direttore della rivista «Raro» che ha abbandonato Roma per passare ▬ weekend ■ gloria a Novegro e ■ queste cose ▬ ne intende. «A Vinilmania - spiega - arrivano anche gli stranieri, che ▬▬ qui le stampe italiane dei dischi che amano. Per i Beatles e per Elvis, le nostre sono le più ricercate, perché venivano tirate in copia limitata. E meno copie ci sono, più l'esemplare vale». Altre caratteristiche del collezionista tipo? «Sempre, ciò che conta è l'oggetto. Lo acquistano, lo sentono una volta, ■ registrano, lo mettono via e ascoltano la cassetta. Sennò, ne comprano un altro esemplare o sentono quello». Strano, no? «Beh, c'è un sacco di gente che tiene i quadri in cassaforte. E il mondo del collezionismo ha caratteristiche simili ovunque nel mondo: spesso, con i dischi si tengono oggetti vari, magliette sul divo amato ■ a lui appartenute, autografi. La vera kermesse internazionale di questo ambiente è a Barcellona, nel mese di novembre».

■ collezionista italiano per antonomasia è Renzo Arbore. Il quale ▬ ha ritegno a disvelarsi: «Sì, io colleziono tutto. Fossero solo dischi, adoro gli oggetti di plastica vecchia, ho un campionario di puntine da grammofono, e poi tengo le saponette degli alberghi e gadgets e gadgets: robaccia di nessun valore ▬ non per me». Se ■ mania del collezionismo è praticamente cominciata con il rock'n'roll, Arbore è nato ▬ il gusto della raccolta nel sangue: «Lo dice anche il mio segno, Cancro ascendente Cancro. Io prendo e conservo. Con i dischi ho iniziato quand'ero bambino, ■ ho sempre tenuto tutte le copie che ▬▬ ndavano quando facevo ■ disc-jockey e scrivevo per il "Corriere": perciò, vado dal '63 all'89-90 senza contare quel che ho comprato poi in giro per il mondo. Ventimila esemplari, ■ più? Mah. E' tutto chiuso in una ▬ che ho dovuto lasciare così com'è; non ci stavo più e sono andato a vivere altrove».

Avrà dischi molto appetiti sul mercato.

«Sì, ma ▬ ▬ a vendere. Non solo. Ogni tanto ricompro cose che ho già e ▬ ricompro ascolto di più: è una forma di odio e amore che coltivo da quando scrivevo».

Dove acquista?

«Eh eh, ho i miei pusher. Per esempio sono appassionato di musica della Louisiana, cajun zydeco e r'n'b di New Orleans. Poi compro dischi etnici dovunque vado: anche adesso a Mosca ho saccheggiato i negozi. Poi ho varie collezioni interessanti: quelle più di valore è di Picture Disc, della Vogue che costavano più di ciò che incassavano negli Anni Quaranta quando non c'erano soldi; e ho la serie quasi intera dei V Disc, Dischi della Vittoria dell'esercito americano, con meravigliosi pezzi unici. Poi amo i miei dischi di italoamericani: da Louis Prima di "Signorina buonasera" a Lou Monte che canta "Scciocc'" e "Napoli", da Dean Martin a Sal Conte. Mi piacciono quelli che pasticciano con due lingue».

Il più curioso?

«Jimmy Rosalli, sta nel New Jersey ed è mio amico. E' il più grande interprete di canzoni napoletane all'estero: Scorsese le usa nei suoi film».

Conosce molta altra gente affetta da vinilmania?

«So che è ricercatissimo il primo album di Patty Pravo, di ▬ ho scritto le note di copertina. Il commesso di un negozio l'altro giorno mi ha bloccato per farmi firmare il disco "Speciale per Voi Giovani": naturalmente risale a quando facevo la radio».

Il primo disco che ha tenuto da ragazzo?

«"Il valzer del buonumore". E anche quello che faceva: "Ombretta sdegnosa del Mississippi"».

Come li cataloga?

«Per ordine alfabetico. Non ho mai provato ad usare il computer».

Un giorno o l'altro, aprirà ▬ museo.

«Un museo no, ma una mostra la farei volentieri. La canzone popolare è stata il fenomeno più creativo del nostro secolo, ed è tuttora il modo più veloce per capire il passato prossimo: stasera a Ravino, per la Festa della Repubblica, con la mia orchestrina daremo una dimostrazione pratica suonando I brani d'epoca».

Marinella Venegoni

Una ricerca della Federazione Psicologi: la giudicano violenta

Tv: i giovani si ribellano

Bocciata Ambra, la più amata è la Ventura

Ambra ha ottenuto soltanto il 2 per cento dei consensi nell'indagine condotta ▬ 500 giovani di età compresa fra i 13 e i 18 anni

BARI. ▬ un'indagine della Federazione Italiana Psicologi presentata al congresso su «Psicologia e Società» che si conclude oggi a Bari, emergono dati inattesi.

Alla domanda «Quali sono le scene ■ le situazioni che fanno più male a chi guarda la tv?», ■ 47 per cento degli intervistati (500 ragazzi tra i 13 e i 18 anni) ha risposto: «La violenza», mentre ▬ il 36 per cento non sopporta «Le falsità» ■ il 12 per cento detesta «Le situazioni lontane dalla realtà». Solo il ■ per cento è convinto che «i guai peggiori siano provocati dal ▬ ■ dall'erotismo».

I giovanissimi, però, non si ribellano soltanto alla violenza: ad infastidirli è anche la pubblicità, visto che il 53 per cento degli intervistati ha dichiarato che preferirebbe una tv ▬ spot e addirittura il 69 per cento sostiene di essere «disturbato» ▬ interruzioni durante i programmi.

La pubblicità è invece vista di buon occhio dal ■ per cento dei giovanissimi interpellati.

Il 66 per cento dei ragazzi tra i 13 e i 18 anni, rileva ancora l'indagine degli psicologi, resta incollato davanti alla tv tra le due e le sei ore al giorno, mentre solo il 2■ guarda il piccolo schermo per meno di due ore. Il 6 per cento confessa ■ guardarla addirittura per più di sei ore.

La stessa indagine ha scoperto che ■ Simona Ventura, la conduttrice della trasmissione «cult» dell'anno «Mai dire gol», la più amata dai giovanissimi. Ad assegnare alla showgirl ■ palma di preferita, con il 27 per cento di consensi, sono stati ▬ ragazzi tra i 13 ■ i 18 anni.

La Ventura ha così avuto ■ meglio sulle curve di Valeria Marini (19 per cento) ■ sul «Re» dei talk-show Maurizio Costan▬ (16 per cento): quest'ultimo viene più considerato ▬ sorta di «zio saggio», dispensatore ■ consigli.

Al quarto posto della classifica si piazza i▬ Fiorello (con un 15 per cento), seguito ▬ Alba Parietti (7 per cento), dalla «Signora della domenica» Mara Ve▬ (6 per cento) ■ dal bello Raoul Bova (4).

Ma l'indagine degli psicologi ha riservato altre sorprese. Ambra infatti ottiene appena il ■ per cento dei consensi, e lo stesso vale per il fotomodello Raz Degan e per la «giovane e bella» Anna Falchi.

Tra i politici, in classifica entra soltanto Berlusconi, che ■ piazza nelle ultime posizioni quasi come la pornostar Jessica Rizzo.

[a. s.]

Ritorno del cantautore che è invitato al Festival del Cinema di Venezia

Battisti alla Mostra di Pontecorvo?

Anche De Andrè parteciperebbe con una canzone

ROMA. Lucio Battisti in concerto alla prossima Mostra del cinema di Venezia? Per ■ direttore della rassegna Gillo Pontecorvo sarebbe veramente un gran colpo. Una missione impossibile, che, ▬ realizzata, darebbe alla Mostra enorme risalto: riuscire a mescolare il «glamour» dei divi del cinema con il fascino di un amatissimo cantautore italiano che da vent'anni è diventato praticamente invisibile. Sulla notizia bomba non ci ▬ ancora conferme, ma intanto ■ viene a sapere che, oltre a Battisti, dovrebbe prendere parte alla manifestazione, chiamata quest'anno a concludere le celebrazioni mondiali del centenario del cinema, anche Fabrizio De Andrè. La sua presenza avrebbe una motivazione precisa: il cantautore ha composto un brano musicale ispirato alle poesie ■ Alvaro Mutis, per uno dei film che potrebbero prendere parte al concorso.

Lucio Battisti è da anni scomparso dalla scena italiana I suoi album ▬▬ una certa regolarità, ma lui non si fa vedere

Un evento come l'apparizione di Lucio Battisti al Lido di Venezia rischierebbe ■ offuscare i veri protagonisti del Festival, cioè i registi e gli attori. La musica leggera contro il cinema? Già s'immaginano i fiumi di commenti, polemiche, prese di posizione che sicuramente accompagnerebbero l'evento, sempre ▬ questo si verificasse davvero. Intanto, comunque, Pontecorvo e i suoi collaboratori preparano il cartellone definitivo della rassegna: dovrebbero esserci Woody Allen con il suo nuovo film «Everyone says I Love you»; Jane Campion, la regista neozelandese di «Lezioni di piano» con il suo «Ritratto di signora», tratto ▬ libro di Henry James, protagonista Nicole Kidman; Ken Loach con «Carla's song». A David Lynch toccherebbe il compito d'inaugurare la Mostra con «Lost Highways». Della nutrita squadra italiana dovrebbero far parte Carlo Mazzacurati, Antonio Capuano, Francesco Maselli e Silvio Soldini. Ma, per tutti, non è ancora detta l'ultima parola.

[r. r.]

TEATRO & TEATRO

Goldoni come se fosse Cechov e la villeggiatura ne risente

A differenza di altri critici, quello drammatico ha licenza di illudersi di poter modificare l'oggetto delle sue considerazioni: il teatro è sempre in fieri, regista e attori potrebbero in teoria giovarsi di un parere disinteressato. Questo è uno [redacted] motivi (l'altro è l'assenza di [redacted] importanti, nel breve iato fra la fine della stagione invernale [redacted] l'inizio di quella festivaliera) per cui parlo di uno spettacolo presentato a Spoleto in anteprima, e che in autunno girerà un po' dappertutto: **Le avventure della villeggiatura** di Goldoni, secondo testo della famosa trilogia che Strehler, Missiroli [redacted] Vacis proposero in vari stati di compressione, e che [redacted] adesso Massimo Castri fa centellinare per intero, avendo allestito «Le smanie» l'anno scorso, e preparandosi a dare anche «Il ritorno dalla villeggiatura» durante questo. «Le [redacted] per la villeggiatura» fu un magnifico spettacolo, amorosamente curato, partendo dal principio di prendere Goldoni sul [redacted]. Potrebbe sembrare ovvio, ma credetemi, non è sempre [redacted]: a volte i registi invece di valorizzare i testi vogliano salvarli, o aggiornarli, o aggredirli, [redacted] semplicemente eliminarli. Castri pensa, per esempio, che valga la pena di dare [redacted] Goldoni delle scenografie non soltanto splendide da vedere, ma mirate, donde i capolavori di Maurizio Balò per le «Smanie», con ambienti di transizione, corridoi [redacted] saloni ingombri [redacted] valigie; e questa volta, due cortili assolati di ville di Montenero (i personaggi sono livornesi), nel secondo dei quali le luci di Sergio Rossi creano un progressivo effetto di penombra crepuscolare che avvolge impercettibilmente e inesorabilmente l'azione.

Massimo Castri regista [redacted] «Le avventure della villeggiatura»

Sennonché. Sennonché in questo secondo allestimento Castri non si è contentato di riprendere la formula felice del primo, ma è andato avanti. Nel senso che ha dato alla materia apparentemente frivola (come si sa, sono solo schermaglie fra personaggi fatui: lo scrocconcello, i servi pettegoli, la fidanzata che vagheggia l'uomo non destinato [redacted] lei; e non «succede» praticamente niente) ancora più peso dell'altra volta: e ha dilatato le pause, e sottolineato gli effetti, e scavato in ogni battuta. Goldoni come se fosse Cechov; ma neanche Cechov sopporta di essere fatto [redacted] se fosse Cechov. Qui l'andamento lento e sommesso finisce per diventare soffocante, e le quasi tre ore [redacted] un intervallo sembrano interminabili. Anche alcuni attori esagerano nel martellare, vedi il bravo Alarico Salaroli, che [redacted]nta con dieci espressioni facciali ogni parola che ascolta o dice. [redacted] qualità continua [redacted] essere eccellente, [redacted] capisce che interpreti come Mario Valgoi, Stefania Felicioli, So[redacted] Bergamasco, Anita Laurenzi ecc. non possono deludere. [redacted] mi [redacted] consente [redacted] consiglio, visto che c'è il riposo estivo di mezzo? Stringete i tempi; rinunciate a qualche indugio di troppo; alzate qualche tono di voce e magari anche di luce - non dico di tagliare, ma di accelerare. E recupereremo il senso gioioso con cui ascoltammo il primo capitolo.

Sempre [redacted] proposito di consigli. L'Accademia d'Arte Drammatica Silvio d'Amico come saggio di perfezionamento al Valle di Roma ha fatto ascoltare ben tre insoliti drammi del Metastasio, consentendo considerazioni sul perché le opere [redacted] costui sembrino composte tre secoli e non solo tre decenni prima [redacted] Goldoni. La risposta naturalmente è che la [redacted] lingua limpidissima, messa al servizio [redacted] situazioni artificiali, sembra oggi morta quanto quella sporchetta di Goldoni, messa a commento [redacted] vicende realistiche, sembra viva. Diretti da Lorenzo Salveti con sobria onestà, gli allievi hanno affrontato il difficile compito [redacted] trovare una chiave espressiva che non sembrasse archeologica; [redacted] la s[redacted] cavata. Ma devono ancora imparare a appoggiare la voce! Almeno nella **Didone abbandonata** che ho ascoltato io, tutti erano a posto [redacted] fisico e gesti, ma la sola protagonista, *Manuela Mandracchia*, era impeccabile anche vocalmente. Auguri a lei, e [redacted] capisce, anche agli altri.

[redacted] d'Amico

[redacted]

«Empire Records», i giovani e la musica secondo LaPaglia

Una giornata speciale c'è Liv Tyler commessa

MA guarda: anche qui, [redacted] «Io ballo da sola» di Bernardo Bertolucci, Liv Tyler [redacted] vergine [redacted] non vuol seguitare [redacted] esserlo, prova invano [redacted] fare l'amore [redacted] un seduttore promiscuo e brusco, perde la verginità [redacted] un coetaneo dolce che da tempo [redacted] l'ama [redacted] avere il coraggio di dirlo.

«Empire Records» [redacted] l'insegna d'un negozio di dischi popolato di commessi e clienti giovanissimi pazzi per la [redacted]sica, diretto [redacted] Anthony LaPaglia che si comporta come un padre-fratello, insidiato dal rischio di venir venduto o snaturato: il film musicale per ragazzini, scemo [redacted] divertente, racconta una giornata speciale [redacted] vita del negoz[redacted] e presenta nella colonna sonora pezzi di Gin Blossoms, dei Cranberries, dei Cracker, dei Toad the Wet Sprocker.

Cose carine: una ragazza [redacted] che arriva al mattino, entra in negozio, va al gabinetto, tira fuori forbici, rasoio elettrico, e si taglia tutti i capelli restando con la testa rapata; un ragazzo commesso che s'impadronisce dell'incasso della giornata, corre nella notte sino [redacted] Atlantic City, gioca [redacted] Casinò, perde tutto [redacted] torna, sempre «sentenzioso come il cinese di "Karate Kid"»; la statuetta pubblicitaria del cagnolino della Voce del Padrone che scuote la testa ai balli più sfrenati; la confessione «ho tentato di suicidarmi con un rasoio Bic da donna, rosa»; [redacted] saluto affettuoso: «Benvenuta nel club dei depressi».

(l. t.)

Liv Tyler anche in questo film è una ragazza vergine che non vuole seguitare ad esserlo

[redacted]

[redacted] Allan Moyle
con Anthony LaPaglia, Liv Tyler
Rory Cochrane, Maxwell Caulfield
Robin Tunney
Johnny Whitworth
Musicale. Usa, 1994
Cinema **Olimpia [redacted]** di Torino
Odeon 2 di Milano; **Apollo**
[redacted] **Cesare 2** di Roma

Irlanda, terra [redacted] baci e botte

«Un sogno senza confini» di Yates con Finney che fa il papà burbero

ALBERT Finney fa il sergente di polizia in [redacted] villaggio irlandese ai confini dell'Ulster ed è un tipo rude anche in famiglia, sicché il figlio Matt Keeslar gli attribuisce qualche colpa nella morte per infarto dell'amatissima madre e moglie. La conflittualità fra i due porta il giovane ad andarsene spesso [redacted] dormire dall'amico Anthony Brophy, una bizzarra figura di rurale che al momento [redacted] cui è stroncato in un incidente sul lavoro scopriremo coinvolto con le attività clandestine dell'Ira. E nel frattempo anche la fresca storia d'amore con Victoria Smurfit degenera: scandalo, aborto spontaneo, separazione forzata degli amanti e vendetta dei parenti di lei che rapiscono Matt sottoponendolo all'ignominiosa [redacted] della pece [redacted] penne. Abbraccio [redacted] fra pa[redacted] e figlio riconciliati, decisione [redacted] giovane [redacted] andarsene a Dublino per studiare all'università come desiderava la mamma.

Animato [redacted] baci e botte, bevute ciclopiche e vietatissimi combattimenti [redacted] galli, bigotteria e tenerezza, l'eterno quadro del vitalismo rusticano irlandese che in «Un uomo tranquillo» di Ford diventava poesia qui si risolve [redacted] un catalogo di luoghi comuni. Tirata a lucido, la regia del veterano Peter Yates non fa che accentuare la banalità [redacted] questa ennesima «educazione sentimentale» tratta dal romanzo «The Run of the Country» di Shane Connaughton (uno degli autori di «Il mio piede sinistro»). La collaborazione fra Yates e Finney, che produsse ben altri risultati in «Servo di scena» (1983) dà [redacted] un personaggio autorevole, manieristico e ingombrante. Pallida al confronto [redacted] la figura del figlio Keeslar, mentre la Smurfit [redacted] una certa grazia e il pirotecnico Brophy si assicura il ruolo [redacted] accattivante. Il tutto si risolve in un inno al papà al modo del famigerato «Cinema di papà».

Alessandra Levantesi

[redacted] SOGNO SENZA [redacted]
di Peter Yates
con Albert Finney
Matt Keeslar
Victoria Smurfit
Anthony Brophy
Anglo-irlandese: [redacted]
Genere: drammatico
Cinema **Lilliput** di Torino
Fiamma 2 di Roma

Torna su Radio3

E Bersani [redacted] Hollywood

ROMA. Dopo parecchi anni di televisione, Lello Bersani [redacted] alla radio. Da domani il popolare telecronista «del cinema» condurrà «Hollywood party», in onda fino al venerdì su RadioTre nella [redacted] preserale. Lello Bersani questa [redacted]ra, invece, si rivedrà su Raiuno, nella trasmissione di Bruno Vespa sui cinquant'anni della Repubblica. A lui toccherà rie[redacted] l'an[redacted] dell'allora ministro Romita sul referendum «Monarchia o Repubblica»: storica giornata che raccontò assieme a Vittorio Veltroni (padre di Walter, attuale vicepresidente del Consiglio) ed a Sergio Giubilo.

Lello Bersani

«A quell'epoca c'era solo la [redacted] - sottolinea - ed io, assunto da meno di un anno, mi [redacted]cupavo soprattutto di [redacted] politica che allora [redacted] affrontava senza grandi [redacted]: i miei più frequenti interlocutori erano Togliatti, De Gasperi, Romita, Segni, Nenni. Dopo [redacted] trasmissione del 2 giugno del 1946 mi affidaro[redacted] i lavori del Consiglio dei ministri. De Gasperi al termine delle sedute dei suoi [redacted] mi offriva quasi sempre un passaggio verso casa, poi proseguiva per la sua abitazione in via delle Fornaci. In quegli anni neppure in Rai c'erano tante automobili, per cui prendevamo il tram per fare i servizi».

Con Bersani questa sera ci saranno Gina Lollobrigida e Gino Bartali. «Conobbi Gina perché in quegli anni faceva la comparsa o la figurante speciale [redacted] teatri di Cinecittà ed [redacted] lì che incontrò il dottor Mirko Skofich che divenne poi suo [redacted]. Bartali, invece, lo conobbi poche setti[redacted] dopo il 2 giugno quando mi mandarono a seguire il Giro d'Italia che [redacted] chiamava il Giro della Liberazione». Chi lo vinse? «Non me lo ricordo». Nel 1950 tornò alla radio Mario Ferretti [redacted] Bersani abbandonò il ciclismo per dedicarsi «in esclusiva» alla politica e al cinema.

(e. b.)

NUOVA PEUGEOT 106

PERCHE' 6 COME 6

PEUGEOT PRESENTA LA NUOVA 106. NUOVA NELLA LINEA, NEGLI INTERNI, NELLE MOTORIZZAZIONI, LA 106 È ANCORA DI PIÙ LA REGINA DELLA SUA CATEGORIA. IL SUO FRONTALE, CONCEPITO SECONDO I PIÙ AVANZATI CANONI STILISTICI PEUGEOT, NE FA UNA VETTURA PIÙ DINAMICA, PIÙ ELEGANTE, PIÙ IMPORTANTE. IL RETRO, TUTTO NUOVO, AUMENTA LA CAPACITÀ DEL BAGAGLIAIO. LA NUOVA 106 È DISPONIBILE IN 20 VERSIONI, CON CINQUE MOTORI DA 950 A 1600 CM³ 16V E DA 50 A 120 CAVALLI. E IN PIÙ, FINO AL 30 GIUGNO, L'ARIA CONDIZIONATA, DOVE DISPONIBILE [redacted] OPZIONE, SARÀ OFFERTA AL PREZZO ECCEZIONALE DI 800.000 LIRE. MENO DELLA METÀ DEL SUO COSTO REALE! INOLTRE, CI SONO FINANZIAMENTI CON RATE FINO A 60 MESI SENZA ANTICIPO E UN T.A.E.G. DEL 16,73%.

DA £. 15.950.000

E' UN' OFFERTA DI CONCESSIONARI E SUCCURSALI PEUGEOT.

RATE FIN[redacted] A 60 MESI
SEN[redacted] ANTICIPO

106 PEUGEOT

PEUGEOT. PERCHE' L'AUTO SIA SEMPRE UN PIACERE.

LANDÒ NARDI

PER QUALCHE TEMPO NON SAREMO IN VIA LAGRANGE.

ALLORA, VENITE A TROVARCI A GRUGLIASCO.

**NON SAREMO IN VIA LAGRANGE PER QUALCHE MESE.
MA TORNEREMO PIÙ BELLI E INVITANTI CHE MAI.
NON PER QUESTO I TORINESI DOVRANNO FARE A MENO
DELLA RINASCENTE. AD ASPETTARLI
PRESSO IL CENTRO COMMERCIALE LE GRU
A GRUGLIASCO C'È LA RINASCENTE,
APERTA ANCHE OGGI DALLE ORE 10 ALLE ORE 22.**

la **Rinascente**

Andrea Parisi Costruzioni

Case Appartamenti Villette

Residenza SUPERGA

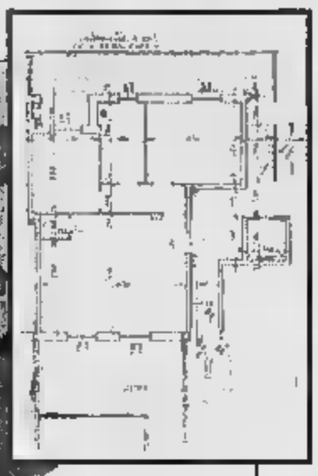

NICHELINO, Via Superga 60

Ultimi alloggi signorili in pronta consegna. Tip.A, al piano terra mq.90 £175.000.000. Rifiniture di prestigio, facciata in paramano -portoncini blindati, riscaldamento autonomo, videocitofono.

Villaggio I CASALI

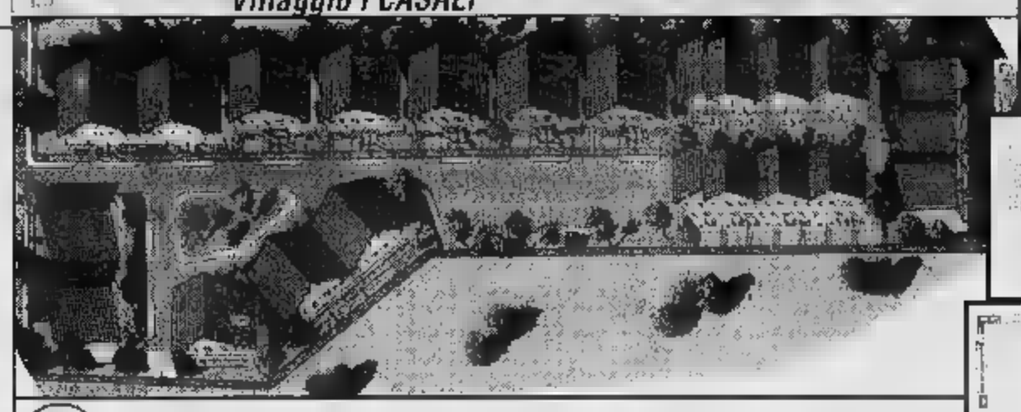

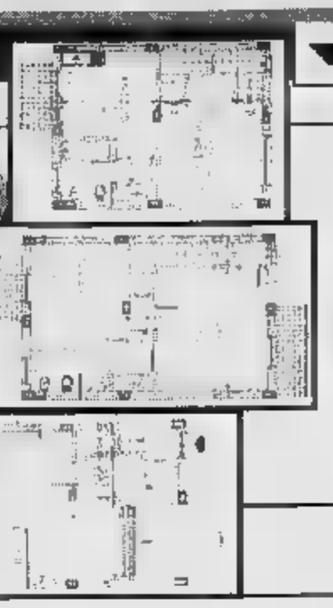

NONE, Via delle Lame, 4

In splendido villaggio residenziale ultime Ville a partire da £ 275.000.000 Visite in cantiere tutti i giorni anche sabato e domenica dalle14,30 alle 18,30

Villaggio SAN LORENZO

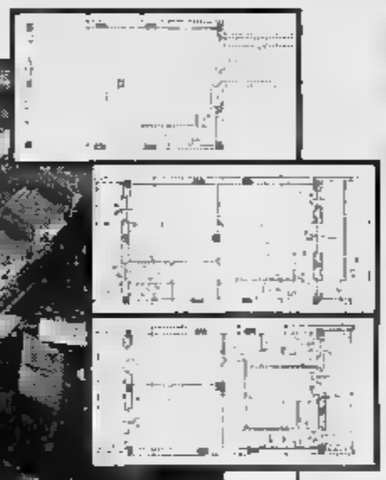

NONE, Via San Lorenzo, 7

Ville a schiera: salone, cucina, due camere da letto, tripli servizi, tavernetta, lavanderia, box per due auto.
A partire da £ 300.000.000.
Visite in cantiere tutti i giorni anche sabato e domenica, dalle ore 14,30 alle 19,00.

CANDIOLO

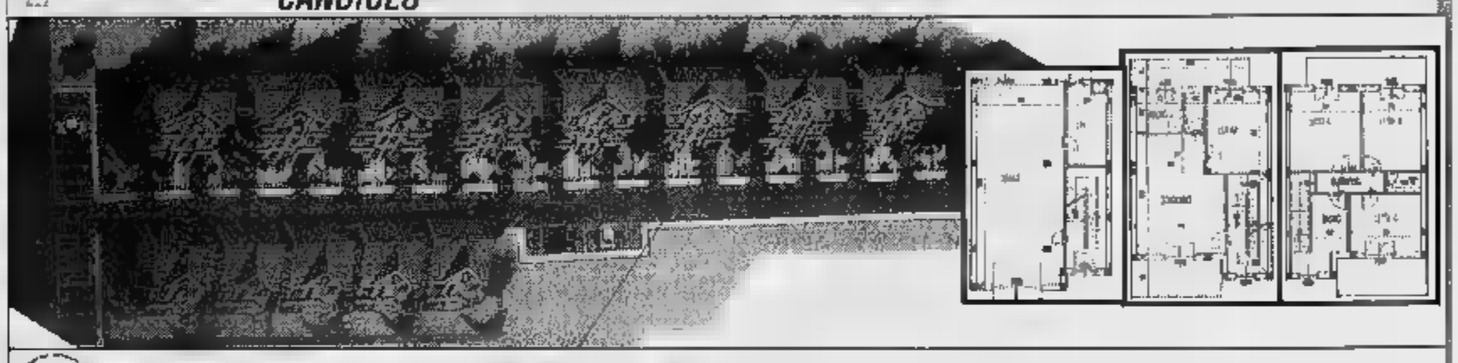

CANDIOLO, Via ROMA

Si vendono ultime due Ville bifamiliari in pronta consegna a £ 360.000.000. Visite in cantiere tutti i giorni anche sabato ■ domenica, dalle ore 14,30 alle 18,30.

RESIDENZA CASTELLO

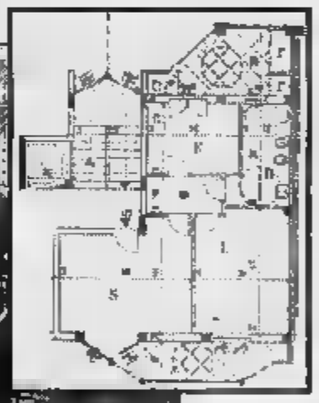

NICHELINO via Trento

Alloggi varie metrature, in palazzina a 4 piani fuori terra da 60 a 120 mq £ 2.200.000 al mq. Riscaldamento autonomo, doppi vetri. Materiale a scelta dell'acquirente. Tip."A" al piano terra mq60 £ 132.000.000.
Prenotate l'appartamento con solo £ 5.000.000.
Informazioni all'ufficio vendite

RESIDENZA BORSI

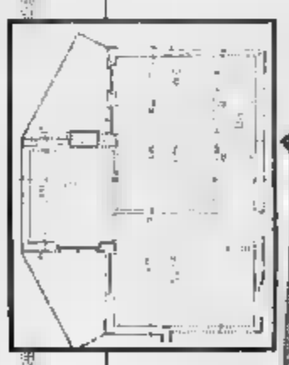

TORINO via Borgo Masino ang. Via Borsi

Ultimi alloggi in palazzina di grande prestigio.
Riscaldamento autonomo, doppi vetri, portoncino blindato, serramenti in douglas.Videocitofono. Tip."A" al 1° piano di mq90 a £ 220.000.000
Visite in cantiere dal lunedì alla domenica dalle ore 10.00 alle ore 18,30.

RESIDENZA PALLADIO

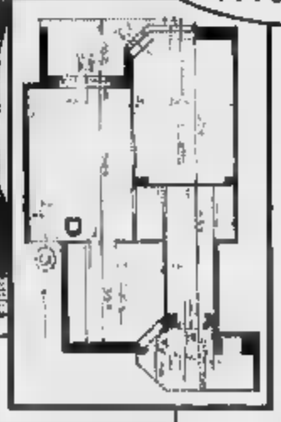

NICHELINO via Diaz

Alloggi in prestigiosa palazzina ■ 4 piani fuori terra immersa nel verde in zona centralissima. Rifiniture di pregio. Materiali ■ scelta dell'acquirente. Appartamenti da 60mq ■ 120mq, a £ 2.200.000 al mq.
Tip."A" di mq75 al 1°piano £ 165.000.000
Prenotate l'appartamento con solo £ 5.000.000

IMPRESA DI COSTRUZIONI PARISI ANDREA

SEMPLICE, FACILE, FELICE

LA CASA DA ANDREA PARISI

L'Impresa Parisi Andrea invita chi ■ interessato ad acquistare un immobile, a visitarci presso i nostri cantieri ■ valutare le nostre offerte, per confrontare la qualità delle costruzioni ed i prezzi di grande convenienza.

UFFICIO VENDITE:
NICHELINO - [illegible]
TEL. 011/62.68.67/68.00.665
TEL.0337/21.37.80

Per la conduttrice dell'«Arca» un programma in prima serata su Retequattro

Licia Colò, l'amica degli animali

«Ho rinunciato per rigore a pubblicità miliardarie»

ROMA. Accarezza gli orsi, bacia i delfini, titilla gli elefanti. Licia Colò [redacted] scesa dall'Arca ma i [redacted] animali mica li abbandona. Con loro [redacted] lungo estenuante rapporto per capirli [redacted] raccontarli sempre meglio. Mai un'interruzione. Adesso per [redacted] smentirsi vapspite in [redacted] trasmissione di Alessandro Cecchi Paone dal titolo che l'ha conquistata: «Amici animali». Dice: «Ho accettato volentieri. Porto del mio materiale per commentarlo». Per lei [redacted] pronta [redacted] trasmissione tutta [redacted] chi andrà [redacted] onda [redacted] Retequattro dopo l'estate. Natural[redacted] con gli amici animali.

E adesso [redacted] Cecchi Paone perché [redacted] ha abbastanza di orsi bianchi e pantere nere?

«E perché mai? Prima era una sana passione, un'avventura. Adesso è una scelta che spesso mi ha fatto pagare prezzi salati».

[redacted] vita?

«Con la professione. Un [redacted] gente mi critica perché voglio fare solo quello».

Parla [redacted] suo programma?

«E di [redacted] senno? Dice che [redacted] trasmissione sugli animali viene penalizzata [redacted] tv nel senso che si guadagna di [redacted] gli spazi concessi sono costretti in orari strani [redacted]e la domenica mattina».

Eppure a quell'ora la gente s'è abituata a macinare documentari.

Licia Colò

«Macché. Andare contro la santa messa, scherziamo?».

A che cosa si riferisce?

«Ai miei programmi. Come [redacted] esempio andare in onda dalle 11 alle 12,15. Un servizio dall'estero e uno dall'Italia. Io dall'Italia e [redacted] prima metà in [redacted] ai giornalisti».

Poco soddisfatta?

«E' così. Per fortuna [redacted] per [redacted] varato [redacted] programma tutto mio dal titolo provvisorio: "I viaggi dell'Arca": protagonisti gli animali».

Che lei ama molto ma non al punto di schierarsi [redacted] le pellicce [redacted] ha fatto la signora Marina Ripa Di Meana?

«Contro le pellicce sì, nuda no. Ma sa [redacted] ho rinunciato a una pubblicità per un detersivo che mi avrebbe sistemato la vita?».

E perché [redacted] rinunciato?

«Per rigore, soltanto per rigore. Nessuno mi costringe».

[redacted] le sembra di esagerare?

Chi mai avrebbe scontentato?

«I miei colleghi. [redacted] Wwf. Ci ho pensato molto però, perché non sono ricca e quei soldi mi avrebbero fatto davvero comodo».

[redacted] ripensamento?

«Diciamo che l'ho avuto ma adesso sono contenta della scelta fatta».

E' stata lei a scegliere di lasciare Nicola Pietrangeli?

«Anche le storie più belle finiscono».

Si dice sempre così.

«Sembravamo sposati da troppo tempo. Abbiamo deciso insieme».

Lui non sembrava all'epoca molto contento, al punto di dichiararlo il suo [redacted] anche [redacted] giornali.

«Allora diciamo che la storia io l'ho spinta [redacted] po' di più».

E adesso quale animale ama?

«Amo un uomo. Sono innamorata di [redacted] operatore documentarista che lavora [redacted]».

Due cuori e una capanna?

«Viviamo le medesime emozioni. Viaggiamo. Comunichiamo».

E abitate insieme.

[redacted] Roma [redacted] un monolocale con giardino».

[redacted]

I FILM DI OGGI IN TV

Molto cibo tanto sesso

PROSCIUTTO PROSCIUTTO
1992, alle 22,30 su Retequattro; dur. 96'

Regia di Bigas Luna. Con Penélope Cruz, Stefania Sandrelli, Javier Bardem, Anna Galiena, Jordi Molla. Una industriale delle mutande (Sandrelli) mette [redacted] aitante modello di biancheria intima alle calcagna della ragazzina (Cruz) - figlia di una puttana (Galiena) - che vorrebbe sposarsi il suo rampollo. Ma tutti [redacted] innamorano della p[redacted] sbagliata [redacted] va [redacted] finire in tragedia. Melodramma semifarsesco sulla Spagna contemporanea e sulla classica accoppiata sesso-cibo («jamòna» significa infatti «bella gnocca»). Spruzzate surrealiste (la presenza costante degli animali), sberleffi, malizie [redacted] qualche almodovarismo di troppo. Sottoutilizzate le attrici italiane: delle due se la cava meglio - [redacted] concede [redacted] più - [redacted] Galiena.

INTRIGO [redacted]
1959, alle 20,10 su Raitre; dur. 136'

Diretto da Alfred Hitchcock con Cary Grant, Eve Marie Saint, James Mason, Leo G. Carrol, Martin Landau. Il giornalista Roger Thornhill (Grant) viene scambiato per [redacted] uomo che non esiste: un tale Kaplan inventato dal controspionaggio americano per ingannare le spie nemiche. Inseguito dalle spie e dalla polizia dopo che è stato [redacted]to dell'omicidio di un diplomatico, Kaplan trova l'aiuto di una bella doppiogiochista, Eva Kendall (Saint). Il finale [redacted] cui i due si arrampicano sui ritratti dei presidenti americani scolpiti sul monte Rushmore, [redacted] passato alla storia. Ma [redacted] più magistrali sono i sette minuti [redacted] dialogo che precedono l'attacco [redacted] Thornhill, solo in mezzo alla prateria, da parte di un biplano: una lezione [redacted] suspense inarrivabile, dove vengono ribaltati tutti i cliché della paura (buio, ambiente senza vie d'uscita) e la tensione [redacted] dall'assoluta mancanza [redacted] quegli elementi che provocano angoscia.

PIRANA
1978, alle 20,30 su Telemontecarlo; dur. [redacted]'

Di Joe Dante [redacted] Bradford Dillman, Heater Menzies, Barbara Steele. Un bacino è infestato da pirañas carnivori frutto di [redacted] esperimento della Cia a fini bellici: le autorità minimizzano la faccenda [redacted] mandano al [redacted] i bagnanti.

RIUSCIRA' L'AVVOCATO FRANCO BENENATO...
1971, [redacted] 14,05, [redacted] Raidue; dur.: 86'

Regia di Mino Guerrieri. Con Franco Franchi, Ciccio Ingrassia, Lino Banfi. Un austero e serio magistrato (Ingrassia) è in lotta con un gaglioffo avvocato (Franchi) che però lo surclasserà. Uno dei tanti film della coppia di comici: sceneggiatura ridotta all'osso e ampio spazio all'improvvisazione.

PERMUTA IL TUO VECCHIO TV, E IL NUOVO LO PAGHI FRA 4 MESI
WattRadio
397.25.62 C.so Giulio Cesare, 189
LA DOMENICA E TUTTO AGOSTO

ANTENNA

[redacted]

Bruno Vespa conduce uno speciale sul cinquantesimo anniversario della Repubblica italiana (Raiuno, alle 20,50). Giancarlo Menotti, patron del festival di Spoleto festeggia i suoi [redacted] anni a *Le mille e una notte del tappeto volante* (Tmc, [redacted] 22,30). *Target* intervista [redacted] re dei computer Bill Gates (Canale 5, 22,40), ultima puntata del programma di Fazio dedicato alle Olimpiadi (*Per Atlanta sempre dritto*, Raiuno alle 20,35).

CALTAGIRONE
L'acquisto del «Messaggero» da parte di Francesco Gaetano Caltagirone (vedi *La Stampa* di ieri) ha un piccolo risvolto televisivo: l'imprenditore controlla già, attraverso Sidis Video SpA, l'emittente locale Teleregione. Proprio Teleregione potrebbe essere l'emittente di Roma e Lazio, le due squadre della capitale. Mauro Miccio - il consulente per questi problemi del presidente della Roma Sensi - aveva puntato inizialmente su Gbr, poi su Teleroma 56 (vedi «Antenna» del 24 aprile e del 25 maggio). Miccio, cattolico, è vicino all'area di riferimento politico-culturale di Caltagirone.

Giampaolo Cresci, che adesso è vicedirettore del *Tempo* (sempre di Caltagirone), ha guidato fino a poco tempo fa Teleregione. Tenuto conto del contesto, la candidatura del cattolico Bruno Vespa alla direzione [redacted] *Messaggero* sembra la più coerente. Nonostante [redacted] possesso contemporaneo, sulla piazza romana, di *Tempo*, *Messaggero* e Teleregione, non si pongono formalmente problemi di antitrust per [redacted] fatto che *la Repubblica*, avendo [redacted] «luogo di pubblicazione» l'area romana, concorre alla determinazione del mercato regionale o interregionale con tutta la sua tiratura nazionale: la quota di riferimento, ai fini della legge antitrust, [redacted] risulta così enormemente elevata. Benché *Il Messaggero* sia leader nella sua zona di distribuzione (Toscana, Marche, Umbria, Lazio e Abruzzo), [redacted] raggiunge in questo modo - insieme [redacted] *Il Tempo* - che [redacted] 17,6 per cento delle copie diffuse, contro il 22,3 per cento de *la Repubblica*. La legge pone un limite [redacted] controllo del 50 per cento. Va ricordato infine che la Ferfin, venditore adesso della testata romana, si disfò lo scorso agosto anche di Telemontecarlo, ceduta a Cecchi Gori.

[redacted]
Telepiù ha [redacted] noti i prezzi ufficiali degli abbonamenti [redacted] pay-per-view alle partite del prossi[redacted] campionato di calcio (sensibilmente più alti di quelli previsti all'inizio, vedi «Antenna» del 20 maggio): mezzo milione per la stagione completa di una squadra (34 partite), trecentomila lire per la sola trasferta (17 partite), 400 mila lire per la stagione completa di una squadra di B (36 partite) e [redacted] mila per [redacted] squadra di B in trasferta (19 partite). Agli abbonati di Telepiù sarà offerto un prezzo scontato, rispettivamente 400, 250, 300 [redacted] 200 mila lire. Chi fosse interessato tenga conto che tutto l'impianto per ricevere il calcio in pay-per-view richiederà [redacted] esborso iniziale di [redacted] milione [redacted] 750 mila lire.

Giorgio [redacted]

Foto: Fazio, Vespa

I PROGRAMMI DI [redacted]

RAIUNO

MATTINO E POMERIGGIO

Telegiornale: 1,30 (8802); 18 (87531); 20 (5); 22,45 (4712260); 0,10 (11246)
6,45 [redacted] mondo [redacted] Quark (6534078)
7,30 **Aspetta Libandel**, varietà con Buono. **Tom and Jerry Kids** (756)
8 — **L'albero** [redacted], varietà (8227)
8,30 **Le bande dello Zecchino... domenica. Scooby Doo**, [redacted] toni. **Jim Henson's** [redacted] **City**, cartoni (580531)
10 — **Linea verde orizzonti**, attualità (8888024)
10,45 **Santa Messa** (8556956)
11,45 [redacted] **giorno** (9901734)
12 — **Recita dell'Angelus** [redacted] **Sua** [redacted] **II** (45260)
12,15 **Celebrazione del** [redacted] **anniversario** [redacted] **Repubblica** (8750005)
14 — **Operazione** [redacted] **Gennaro**, film commedia di Dino [redacted] (Italia, 1966) Con Nino Manfredi, Senta Berger, Totò (8317192)
15,55 **Giallo** [redacted] giallo di Sergio Corbucci (Italia, 1979). Con Marcello Mastroianni, Ornella Muti (97996173)

SERA

18,15 **Linea Verde: Egitto** (5388578)
18,40 **90° minuto** (84901)
19,10 [redacted] **2°** [redacted] (7958376)
19,50 [redacted] **tempo** [redacted] (1089208)
20,30 **Tg 1 - Sport** (87868)
20,35 **Per** [redacted] **sempre dritto**, varietà con Fabio Fazio, [redacted] Estrada (826622)
20,50 **Una giornata speciale: 2 giugno 1946**, varietà. Con Bruno Vespa e Renzo Arbore. [redacted] ta [redacted] Foro Italico [redacted]
22,50 **Concerto per la Festa** [redacted] **Repubblica**, musicale (4451802)
23,45 [redacted] **Babylon**, attualità (5442208)
0,30 **Lirica d'estate**, musicale. A [redacted] Roberta Maggi. Presentazione di Luigi Ferrari
— **Lucia di Lammermoor**, m[redacted]cale. Dramma tragico in tre atti di Salvatore Cammarano. Musica di Gaetano Donizetti. Con Di[redacted] Dondi, Anna Moffo, Nicola Filacuridi (1372338)
2,30 **Tg 1 -** [redacted] (6874116)
4 — [redacted] **Club**, musicale (5302680)
4,30 **Diplomi universitari a distanza** (5987680)

RAIDUE

[redacted]

Telegiornale: 9 (18598); 1[redacted] (45208); 11,55 (1227247); [redacted] (77269); 19,45 (7250173); 20,30 (60753); 23,15 (9458665)
7,05 [redacted] **Stallion**, telefilm (2167395)
7,55 **Serenata**, film musicale, di Anthony Mann (Usa '56) con Mario Lanza, Joan Fontaine (59550596)
10,05 [redacted] **Disney** [redacted] (3341378)
10,10 **Compagni di banco a 4 zampe**, documenti (3340647)
[redacted] **Gummi** [redacted] (3406579)
10,40 **Disney news** (6066227)
10,50 **Festa della Repubblica**, attualità (1400685)
11,15 **Domenica Disney** [redacted]
— **Disney News**, attualità
— **Blossom**, telefilm (7521685)
12 — **La grande vallata**, tf. (54734)
13,25 **Tg2** [redacted] (1529260)
13,30 **Telecamere** (63640)
13,55 **Meteo 2** (9810365)
14,05 **Riuscirà l'avvocato Franco Be**[redacted] **a sconfiggere...**, film commedia, di Mino Guerrini (Italia '71) con Franco Franchi, Ciccio Ingrassia (8774192)

[redacted]

15,40 **Domenica Disney pomeriggio.** Cartoni [redacted] **Toonage.** (6356550)
16,05 **Darkwing Duck**, cartoni (663891)
16,30 **Quell'uragano di papà**, tf. (2444)
17 — [redacted] **disavventure** [redacted] **Martin Jones**, film (4405640)
18,45 **Tibbs**, telefilm. *L'oro di Sparta* (1169566)
19,50 **Tg 2 - Domenica Sprint** (1287579)
20,50 **C'era una volta**, varietà (56530227)
23,25 **Protestantesimo**, attualità (1105916)
0,20 **Tgr - Mediterraneo** (6996048)
0,35 [redacted] **specialmente**, film drammatico (Italia '91). Con Philippe Noiret, Ornella Muti, Bruno Ganz (5047628)
2,15 **Séparé**, varietà (2028796)
2,45 **Diplomi universitari a distanza**, documenti (16042996)
6,45 **Speciale «Orecchiocchio»**, varietà (81580512)

RAITRE

[redacted]

Telegiornale: 14 (35289); 14,15 (9699802); 19 (89173); 19,35 (5091937); 22,30 (73376); 23,55 (9572289)
6,30 **Fuori orario**, varietà (1621918)
6,50 **Buon giorno musical**, musicale (1933621)
9,20 **L'agente confidenziale**, [redacted] spionaggio [redacted] Herman Shamlin (Usa, 1947). Con Charles [redacted]yer, Lauren Bacall, Peter Lorre (5442840)
11,15 **Dinosauri** [redacted], film commedia [redacted] Asher (Usa, 1989). Con Walter Matthau, Charles Grodin, Steve Martin (5700314)
12,30 **In Europa**, attualità (2482)
[redacted] **— Hollywood party**, varietà (61956)
13,45 [redacted], [redacted] (9868043)
14,25 **Tennis: Internazionali di Francia**, dal [redacted] Garros (Parigi) (74320591)
17 — **Nuoto: Trofeo 7 Colli**

[redacted]

18 — **Atletica leggera: Coppa Europa**, da Madrid (449314)
18,45 **Tgr - Sport regione** (688192)
20 — **Economia domani**, attualità (99460)
20,10 **Intrigo internazionale**, [redacted] spionaggio [redacted] Alfred Hitchcock, con Cary Grant, Eva Marie Saint, James Mason (4532111)
22,55 **La** [redacted] **sportiva**, sport
— **Canottaggio: Regata internazionale**, da Lucerna (Svizzera) (7007127)
0,05 **Atletica leggera: Coppa Europa maschile**, da Madrid (6549864)
1,05 **Canottaggio** [redacted] Lucerna (6855883)
1,30 **Appuntamento al** [redacted] (8386945)
2,10 **L'idiota**, sceneggiato con Giorgio Albertazzi (9875932)
3,30 **L'amico pubblico n. 1**, film avventura b/n [redacted] (Usa, 1938) (8263992)
5,15 **Concerti dal vivo: Superquattro**, musicale (24431066)

CANALE 5

[redacted]

Tg5: 13 (6173); 20 (6395); 0,10 (2785564)
6 — **Tg 5 - Prima pagina** (93504078)
9 — [redacted] **frontiere dello spirito**, attualità, a cura di monsignor Gianfranco Ravasi e Maria Cecilia Sangiorgi (3730385)
9,45 **Anteprima**, attualità, c[redacted] rella Pierobon (4350227)
10 — **Le nuove avventure** [redacted] **Guglielmo Tell**, telefilm. *L'impostore* (5005)
10,30 [redacted] **che mai**, attualità. Con Licia Colò, Corrado Tedeschi (9478621)
12,10 **Super - Ci** [redacted] **dischi della settimana**, [redacted]. Con Gerry Scotti, Marina Colombari (8152734)
13,30 [redacted] **Premio di Spagna di Formula 1**, automobilismo da Barcellona (5149840)
15,30 **Parco chiuso**, sport (109314)

[redacted]

15,30 **Ricchi ricchissimi... praticamente in mutande**, film commedia di Sergio Martino (Italia [redacted] Pippo Franco, Renato Pozzetto, Lino Banfi, Edwige Fenech, Pippo Santonastaso, Daniele Formica (4463573)
19 — [redacted] *Casablanca - Il sonno* [redacted] *Sandra*, telefilm con Raimondo Vianello, Sandra Mondaini (2032)
20,30 **Stranamore e poi...**, varietà (5636314)
22,40 [redacted]**rget**, attualità (6438111)
23,10 **Nonsolomoda**, attualità (8424916)
23,40 **Le notti dell'angelo**, attualità (9653376)
0,20 **Film** (6137951)
2 — [redacted] - [redacted] (7943680)
2,30 **Nonsolomoda**, attualità (7968999)
3 — **Tg 5 - Edicola** [redacted]
3,30 **Anteprima**, attualità (7962715)
4 — **Tg 5 - Edicola** (7930116)
4,30 **Arca di Noè**, attualità (4742154)
5 — **Target**, attualità [redacted] Gaia [redacted] Laurentiis (4743883)
5,30 **Tg 5 -** [redacted] (86381066)

ITALIA 1

[redacted]

Studio Aperto: 12,25 (2289821); 18,30 (71482)
6,30 **Vr Troopers**, cartoni
—— **Noddy**, varietà
—— **Muppet** [redacted], [redacted]
—— [redacted] **a** [redacted] **Bum Bam»**, varietà
—— [redacted] **quelli** [redacted] **Beverly Hills**, cartoni
—— **Ambrogio**, [redacted] **e gli** [redacted] **di «Bim Bum Bam»**, varietà
—— **Zero in condotta**, cartoni
—— **Magazine**, varietà
—— **Tartarughe Ninja alla riscossa**, cartoni
—— **Sorridi** [redacted] **Bam»**, varietà (15971005)
9,30 [redacted] **Gran** [redacted] **Spagna** [redacted] **Formula 1** (prove) (1961598)
9,55 **Viva la vela**, sport (7221937)
10 — **L'Italia del Giro**, sport (50444)
11 — **Power rangers**, telefilm, *La voce* [redacted] *discordia* (2395)
11,30 [redacted] **Prix** (9459840)
12,45 [redacted] **Campionato** (1851579)
13,15 **Hooker**
14,15 [redacted] **Gyver: Il giorno** [redacted] **giudizio**, film tv (7791173)

[redacted]

16 — [redacted]**o, 79°** [redacted] **d'Italia:** [redacted] (15ª tappa) (21734)
17,30 **Studio tappa**, sport con Raimondo Vianello (91753)
18,45 **Fatti e misfatti**, attualità (943024)
19 — **Baywatch**, telefilm con David Hasselhoff, Parker Stevenson (8734)
20 — **Gli** [redacted] **di papà**, telefilm (4937)
20,30 **Agente Michael - Missione impossibile** film [redacted] Brandon Lee, regia di David Beau, Usa '93, avventura (12111)
22,30 [redacted] **sera**, sport con Giacomo Crosa (3444)
23 — [redacted] **ferro** (99250)
0,40 **Italia 1 sport - Studio sport**
1,50 **Il bandito degli occhi azzurri**, film giallo di Alfredo Giannetti (Italia, '80), con Franco Nero, Dalila Di Lazzaro (2845135)
3,00 **Baywatch**, telefilm (4434845)
4,00 **Chiari di luna**, film commedia, di Lello Arena (Italia '89) con Lello Arena, Tosca D'Aquino, Julia Nickson, Tommaso Bianco, Franco Angrisano, Rosalia Maggio (50882767)

RETE 4

[redacted]

Tg4: 11,30 (79043); 13,30 (68579); 19,25 (267668); 23,30 (9489550)
6 — [redacted]**nge / Donna in carriera**, telefilm (58399)
7 — **I Jefferson**, telefilm (1591)
7,30 **Amici animali**, documenti (1590208)
9,30 [redacted] **fatto**, televendita (7958)
10 — **Domenica in concerto** (95622)
11 — **Re Mida - Il racconto dell'economia**, attualità (4005)
12,30 **La casa nella prateria**, telefilm (40531)
14,30 **Medicine a confronto**, attualità (259753)
15 — **Speciale sul film «La signora** [redacted] **città»**, attualità (2005)
15,30 **Campioni di ballo**, varietà con Lorella Cuccarini (59595918)

[redacted]

19,50 **Game boat: Ti voglio bene Denver - I Puffi sanno...**, cartoni animati (1609444)
20,40 Hanoi Calcio **Nazionale Vietnam-Juventus** (6569173)
22,30 **Prosciutto prosciutto**, [redacted] drammatico [redacted] Stefania Sandrelli, Anna Galiena, Penelope Cruz (9042840)
0,40 **Rassegna stampa** (5256509)
0,50 [redacted] **a confronto**, attualità [redacted] Daniela Rosati (89110116)
[redacted] **L'uomo da** [redacted] **milioni di dollari.** *Allarme nucleare* (3549864)
3,30 **Mannix**, telefilm. *Sul filo del rasoio* (3874085)
4,30 **Mai** [redacted], telefilm (8662645)
5,10 **Kojak**, telefilm [redacted] Telly Savalas. *Il giudice Mackie* (24418048)

ALLA [redacted]

RADIOUNO: G 7; 8; 9; 10; 11; 12; 13; 14; 15; 16; 17; 19; 22; 23; 24 6 Radiouno musica; 7 L'oroscopo; 7,25 Culto Evangelico; 8,30 «A» come agricoltura; 9,10 Mondo cattolico; 9,30 Santa Messa; 10,10 Permesso di [redacted] giorno; 11,05 La nostra Repubblica; 13,25 Sarà la montagna; 14,10 Voilà; 14,30 «Anta» che passa; 15,30 Speciale Giro d'Italia, 9ª tappa; 16,20 Tutto il calcio minuto per minuto; 18,30 Domenica sport; 19,20 Ascolta, si fa sera; 19,35 Stiamo lavorando per voi; 20,25 Ballando ballando; 22 Sipario d'operetta; 23,05 Radiouno jazz.

RADIODUE: G 6,30; 7,30; 8,30; 10,30; 12,30; 13,30; 15,30; 16,30; 17,30; 18,30; 19,30; 22,30 6 Il tempo ritrovato, l'altra età della vita; 7,15 Momenti di pace; 8 Il juke-box classico; 8,45 La Bibbia. L. Morlacchi legge il racconto «Giuditta»; 9,15 Radio lupo; 10 [redacted] è domenica. Scritto con Dino e Gustavo Verde; 11,35 Momenti di pace, di Paolo Francia; 12,15 Gr Regione; 12,50 Piazza Grande; 14 Livingstone; 15 Hit parade; 16 Quelli che la [redacted]...; 18,30 Tornando a casa; 22,40 Fans Club.

RADIOTRE: G: 8,45; 13,45; 18,45 7,30 Prima pagina; 9 Appunti [redacted] volo; 10,30 Concerto; [redacted] e profeti; 12,45 I maestri [redacted] musical. Scaffale; 14 La barcaccia; 15 Club d'ascolto; 15,30 Quadrato magico; 16,15 Respiri; 16,30 Uomini e profeti; 17 La luce dal passato; 17,30 Musicassette; 19 «Anima in pena» di S. Marzuzar; 19,50 La nostra Repubblica; 20,20 Radiotre suite; 21 Concerto sinfonico.

TMC MONTECARLO

6,30 **Cnn**, attualità
7 — **Euronews** (83916)
8 — **Buongiorno Zap zap**, con Giancarlo Longo, Cristina Beretta (4334173)
9,30 **Sampei, il nostro amico pescatore**, cartoni (8444)
10 — **Domenica sport** (2880206)
12 — **Angelus** (43314)
12,15 **Conan / L'uomo Tigre** (8147802)
[redacted] **— Tg** (36576)
13,15 **Film** (6321280)
15,15 [redacted] (4576024)
17 — **Alfred Hitchcock presenta**, telefilm (1163)
17,30 **«...Moda»**, attualità (3840)
18 — **Telefilm** (3417482)
19,15 **Crono, tempo** [redacted] **motori**, sport (132647)
[redacted] **sport** (959550)
20 — **Tg** (1463)
[redacted] **Piraña**, film orrore (Usa, '78), [redacted] Bradford Dillman, [redacted] Steele (16937)
22,20 **Tg** (61043)
22,50 **Le mille** [redacted] **una notte del «Tappeto volante»**, [redacted]rietà (9429753)
1 — [redacted] (9682067)
1,15 [redacted] (2381222)
[redacted] **Basket Nba** (4852884)
3,15 **Cnn**, attualità (4013681)

TELE +1

17,45 **Sole ingannatore** (7920[redacted]2)
[redacted] (7252560)
21 — **L'ultimo grande eroe** (9983598)
23,15 **L'amico d'infanzia** (6747482)
[redacted] **Il giornale del cine**[redacted] (36983208)

TELE [redacted]

19,05 [redacted] **per** [redacted] **e pianoforte**
20,55 **Tele +3** [redacted] (1676182)
21 — **Concerto** [redacted] (40402280)

TELE +2

11,45 **Trans World Sport** (r) (7022598)
12,30 **Hockey Nhl** (r) (843840)
14,30 **Calcio.** Film europei 1992 (708531)
15,30 **Olympic series** (203208)
17,30 **Running** [redacted] (r) (389444)
19 — **Trans World Sport** (r) (432598)
19,45 **Telesport** (501598)
20 — Dal Roland Garros di Parigi. **Tennis. Internazionali di Francia. Torneo maschile** (532043)
22 — Da Milwaukee (USA). **Automobilismo. Formula Indy** (11805685)

VIDEOMUSIC

9 — **Sunrise** [redacted] **Beach** (9440111)
11 — **I miti di Paola** (443559)
12 — [redacted] **Italia** (570482)
14 — **E...state con Videomusic** (938024)
[redacted] **— Fiorellino** (96697685)

RETE A

17 — **Semeraro show**
20,30 **Shopping** [redacted] (5622111)
22,45 **Programmi redazionali** (51189621)

GUIDA A SHOWVIEW

[redacted] registrare il Vostro Programma TV preferito digitate i Numeri ShowView, stampati accanto al programma che volete registrare, sul programmatore ShowView. Lasciate l'u[redacted] ShowView sul Vostro videoregi[redacted] il programma [redacted] automaticamente registrato all'ora indicata. Per [redacted] informazioni chiamate il nostro numero di assistenza **(02) 269.218.15.**

Dicitura del Copyright
ShowView è un marchio utilizzato dalla Gemstar Development Corporation. [redacted] - Gemstar Development Corp. Tutti i diritti [redacted] riservati.

I CANALI DI [redacted]
Rai1 1; [redacted] 2; [redacted] 3; Rete4 4; Canale5 5; Italia1 6; Montecarlo 7; Rete A 8; Videomusic 9; Tele+1 13; Tele+2 14; Tele+3 15; Svizzera 16.

PER TENERCI IN FORMA FACCIAMO SPORT DALLA MATTINA ALLA SERA. RAI RADIO TELEVISIONE ITALIANA

LANDO MARIN

Domenica 2 giugno aperto per Palio.

Domenica a Grugliasco si festeggia il Palio e Shopville Le Gru lo festeggia a modo suo: con tanta cortesia e 12 ore di acquisti, svaghi, feste e fuochi d'artificio.

ORE 10, i 180 negozi a Le Gru aprono e vi aspettano.

ORE 19, sulla piazza di fronte a Le Gru esibizione degli sbandieratori del Palio di Grugliasco in costume storico.

ORE 22, il Centro chiude e vi saluta con un super-spettacolo di fuochi d'artificio.

SHOPVILLE
LE·GRU
GRUGLIASCO

Le Gru, la città dei negozi.

In Borsa piccolo cabotaggio

Piccolo cabotaggio per Piazza Affari in una settimana in cui solo le Eni hanno tenuto desta l'attenzione degli investitori. Il risultato finale è positivo, l'indice Mibtel in progresso dello 0,94% a 10.651 punti, il Mib dello 0,93% a 15.814 e l generale dello 0,98% a 1133 punti, con un guadagno 13,3% dall'inizio dell'anno. Ma è il dato sugli scambi, circa miliardi di controvalore medio per seduta, che fotografa bene un azionario senza molti stimoli, anche se risente della riunione di lunedì in cui l'attività è risultata particolarmente ridotta per la chiusura di lti mercati europei. Gli operatori sostengono che ormai Piazza Affari ha scontato tutto quel che era possibile scontare: la vittoria elettorale del centro sinistra, la fiducia del Parlamento al governo Prodi, la calma sul fronte politico. Servirebbe qualcosa nuovo: la manovra, un avvio deciso delle privatizzazioni.

LA BORSA

MILANO Comit 658,59	+6,28
N. YORK Dow Jones 5643,18	-115,98
LONDRA F. Times 3747,80	-4,3
TOKYO Nikei D. 21956,19	+157,76

LE MONETE

DOLLARO in Italia 1547,78	-12,82
MARCO in Italia 1008,44	-2,26
MARCO/DOLLARO 1,522	-0,022
YEN/DOLLARO	+0,05

I mercati credono nella lira

Archiviata la scontata fiducia al governo Prodi e registrata la ricetta monetaria del governatore della Banca d'Italia, che anche venerdì in dell'assemblea generale dell'istituto centrale non ha lasciato spazio speranze di imminenti ribassi dei tassi d'interesse, il mercato ha continuato credere nella lira. Dopo aver perduto giovedì un po' di terreno sulla divisa tedesca, solo a causa della debolezza del dollaro, la valuta italiana ha chiuso settimana valutaria quota 1010 per un marco, valore di cambio che sembra ormai accettato dalle piazze. Confrontando le quotazioni rilevate dalla Banca d'Italia venerdì 24 maggio con quelle diramate l'altro giorno, emerge un quadro di tenuta con il biglietto verde scivolato dalle 1551,5 di settimana fa alle 1548,7 di venerdì, il marco quota 1009,4 (1011,7 maggio), il fiorino olandese a 902,03 (904,42).

L'OSCAR
RESIDENZA ORGANIZZATA IN CITTA'

L'OSCAR
RESIDENZA ORGANIZZATA IN CITTA'

Confindustria polemica: è Bankitalia che ha disatteso gli impegni

«Sui profitti Fazio sbaglia»

Fossa: purtroppo non sono così alti

MILANO
DALLA REDAZIONE

«Valutazioni sbagliate», quelle del governatore Fazio. Nel «day after» della relazione del governatore Fazio il presidente della Confindustria Giorgio Fossa rinfocola la polemica sui profitti aziendali.

Troppo alti per la Banca d'Italia, troppo abbondanti e comunque giustificati secondo il parere degli industriali.

«Se le imprese fanno utili ben vengano - ha detto ieri Fossa parlando all'Unione industriali Lecco - purtroppo non così alti come si vorrebbe far credere e poi normalmente vengono reinvestiti in azienda. Mi meraviglia tanta attenzione oggi, mentre negli anni passati, quando non vamo il fiato neanche per pagare gli stipendi, non diceva niente nessuno».

E per il presidente della Confindustria non sono certo i suoi associati aver disatteso gli impegni legati alla politica dei redditi. «Chi sicuramente ha disatteso gli impegni è in parte la Banca d'Italia, e sicuramente il sistema creditizio in generale, perché quello che resta sempre fermo in Italia è il costo del denaro, mentre in tutti gli altri Paesi della Comunità si muove e si muove il basso».

Fossa si chiede anche che tipo di relazione ci «tra l'abbassamento del costo denaro e la riduzione del listino prezzi delle aziende. Se una relazione c'è, casomai - sottolinea - è dovuta al fatto che sui listini incide modo rilevente un del denaro così alto». «Se noi consideriamo una tassazione che è indubbiamente troppo elevata, non solo per le imprese ma per tutto il Paese e un costo del denaro così alto, i margini di profitto per le aziende - conclude Fossa - non possono che essere sufficientemente alti per poter competere, altrimenti miriade di aziende in chiusura».

Per presidente Confindustria l'incontro di Lecco è stato anche l'occasione per ribadire alcuni punti, partendo dalla manovra economica. Sedici, diciotto, ventimila miliardi? Fossa non vuole partecipare «alla lotteria» sull'entità manovra del governo, ma manda a dire a Prodi ai suoi ministri che «invece di dare i numeri» è il momento di agire «tagliando le spesa e rivedendo il sistema pensionistico».

Conversando con I giornalisti ha spiegato che la manovra economica - secondo gli imprenditori - deve basarsi «sui tagli di spesa e sull'aumento delle . E questi provvedimenti dovranno essere seguiti da una finanziaria ispirata a criteri di rigore che rispetti i parametri di Maastricht».

«Il programma governo - ha sottolineato il leader degli imprenditori privati - sembra indicare la volontà di muoversi in questa direzione ed è condivisibile in molte delle sue parti: dalla promessa di decentramento semplificazione della pubblica amministrazione al blocco della spesa corrente, dalla riforma del mercato del lavoro alle privatizzazioni. Bisogna ora vedere come si intende perseguire questi obiettivi. La Confindustria - ha proseguito - valuterà provvedimento per la sua coerenza rispetto agli obiettivi necessari di risanamento e di avvicinamento al traguardo dell'integrazione europea».

L'atteggiamento Confindustria nei confronti del governo sarà dunque condizionato dai comportamenti. «Se darà goali concreti saremo pronti stenerlo, altrimenti - ha commentato Fossa - non avremo problemi a contrastarlo». Ma il neopresidente di Viale Astronomia si spinge oltre annuncia che l'esame sarà fatto anche ai singoli ministri: osservato particolare Tiziano Treu: «Faremo attenzione a quello che il ministro Lavoro, una persona simpaticissima - ha affermato Fossa - fino ad è stato particolarmente attento ai problemi delle imprese. Lui l'equidistanza dalle parti sociali non è equidistanza la del 10% dei contributi sugli straordinari che fanno una lira in più nelle tasche dei lavoratori e servono solo a far perdere competitività alle imprese».

Il presidente di Confindustria ha ribadito poi di non condividere ronde fiscali ha sottolineato che «il disagio che provano gli imprenditori per un fisco iniquo è reale, e occorre intervenire senza indugio».

UME

Ciampi presiede il Consiglio

BRUXELLES. Il consiglio dei ministri delle Finanze dell'Ue si riunisce lunedì a Lussemburgo la presidenza di Carlo Azeglio Ciampi. A dividere i Quindici sono due aspetti del patto di stabilità proposto dalla Germania per garantire che i partecipanti all'Ume mantengano i loro deficit di bilancio al di sotto del 3% del l'automaticità delle sanzioni e la costituzione di un «superecofin» ristretto. La Germania, appoggiata da Francia e Olanda, vuole che il patto venga adottato così come è proposto, anche a costo di farne un trattato «parallelo» intergovernativo. Per Bruxelles, qualsiasi accordo sul patto di stabilità deve invece essere inserito nel contesto del trattato; raccogliere consenso di tutti i partner; non introdurre modifiche tra le condizioni che dovranno essere rispettate da chi adotterà la moneta unica già nel '99 (ins) e chi lo farà successivamente (outs).

A destra il presidente degli industriali Giorgio Fossa
Sopra il governatore Antonio Fazio

INTERVISTA

D'ANTONI E IL

Sergio D'Antoni

«Imprese, la festa è finita Adesso abbassate i prezzi»

ROMA. Allora, D'Antoni, avete già mandato la tessera della Cisl governatore? «Non necessario, l'ha già, almeno in senso ideale», risponde il segretario generale della Cisl. E certo, il giorno dopo la relazione di Antonio Fazio, l'aria di luna di miele sindacati e Banca d'Italia è più forte che mai.

Elogi al senso di responsabilità del sindacato, bacchettate alle imprese che fanno troppi profitti. D'Antoni avete un nuovo compagno strada?

«Diciamo che fra noi governatore si è formata una sintonia significativa. Ma quello che è essenziale è che la Banca d'Italia esprime una posizione di politica economica che sindacato ha praticato negli ultimi anni».

Ma insomma, è cambiata Bankitalia o è diverso il sindacato?

«Le sfide che abbiamo davanti tali che ognuno ha fatto dei cambiamenti di rotta».

E l'industria? Vuol dire che è rimasta ferma?

«No, ma ha scelto competere utilizzando ogni opportunità di esportazione invece accompagnare la sua crescita con uno sviluppo del mercato interno. E' stata una politica attenta solo al breve periodo e lo dimostra il fatto che adesso, cambi più stabili, le imprese si trovano in difficoltà».

E voi, sindacati e Bankitalia, siete d'accordo sulla strategia per uscire dal queste difficoltà...

«Sì, dovranno abbassare i prezzi, conquistare quote di mercato e produrre e investire di più. Solo così si risolverà il problema dell'inflazione e i tassi interesse potranno scendere».

Insomma, secondo lei il calo dell'inflazione dei tassi, dipende solo dalle imprese?

«Da loro e dal governo, che deve stare attento alle imposte indirette e alle tariffe. Non si capisce perché prezzo del petrolio cala e quello della benzina resta invariato, perché c'è telefoni e il prezzo delle chiamate urbane debba aumentare. E poi deve migliorare l'efficienza del sistema pubblico, visto che le imprese sostengono che il cattivo funzionamento delle infrastrutture è per loro un costo occulto».

Scusi, ma davvero si aspetta che qualche azienda riduca i prezzi? Non si accontenterebbe di blocco dei listini?

«Beh, Barilla per esempio ha tagliato i prezzi, non vedo perché non lo possano fare anche altre aziende se riescono a tenere sotto controllo i .

Ma dica la verità, se la aspettava relazione da parte Fazio, così dura con le imprese?

«La questione non è questa. Banca d'Italia dice semplicemente qual è la politica che a parere bisogna fare, e lo dice senza guardare in faccia nessuno. Così se il mondo delle industrie non ha mantenuto certi impegni lo fa notare».

Ci sta spiegando che Fazio ha detto agli industriali che la festa è finita?

«Beh sì, in un quella frase Agnelli di qualche anno fa può applicare anche a questa situazione. Ma Fazio ha anche detto che la festa può ricominciare a patto che siano invitati tutti e solo le imprese. I profitti ci sono e li vedono tutti. Nessuno li vuole criminalizzare, ma il problema è metterli al servizio Paese, con investimenti e creazione di posti di lavoro. In fondo è questa la giustificazione morale profitto».

C'è anche chi solleva dubbi su questa doppia veste della Banca d'Italia, che da un lato traccia le linee di politica economica e dall'altro è «irresponsabile» dalle scelte che farà poi il gove...

«E' una distinzione che trovo un po' fuorviante. Tutti scordano che venerdì con il suo discorso Fazio ha anche giustificato la sua politica dei tassi alti. Fa politica e la spiega».

E lei chi ha trovato più cente: Fazio Prodi?

«Difficile lo stesso metro. Fazio indica con chiarezza una politica. Prodi ha manifestato buone intenzioni. Ora si tratta di vedere se coerente con quello che dice».

Francesco Manacorda

Per il debito

La Germania rischio su Maastricht

BONN
NOSTRO CORRISPONDENTE

Già in difficoltà sul fronte del deficit pubblico, superiore per il secondo anno consecutivo al 3% del prodotto interno lordo, la Germania rischia di non soddisfare un altro dei criteri più importanti fissati da Maastricht per l'adesione all'Unione economica e monetaria: nel '97, anno decisivo per la scelta dei Paesi da ammettere all'«Ume», il debito complessivo dello Stato, delle regioni e dei comuni supererà soglia fissata dai trattati, il 60% del prodotto interno lordo.

A sostenerlo è un rapporto ancora confidenziale del ministero delle Finanze anticipato dal settimanale «Focus», che titolo: «L'alunno modello rischia di essere bocciato» Ma la notizia fa che confermare quanto negli ambienti governativi della capitale tedesca si va dicendo da quando Bonn ha scoperto che il buco nelle finanze pubbliche è superiore al previsto: a meno di improbabili svolte, non sarà possibile avviare l'Unione economica e monetaria *nel* 1999 rispettando alla lettera, contemporaneamente, i rigorosi criteri imposti dal trattato di Maastricht.

Il rapporto ministero delle Finanze federale dà - per così dire - spessore alle parole pronunciate da Roma- Prodi al termine della visita a Bonn, martedì scorso.

Helmut Kohl

Nella conferenza stampa che ha seguito i colloqui con Helmut Kohl, il presidente del Consiglio ha fatto capire che potrebbero essere rivisti non tanto i criteri di ammissione all'Unione monetaria, quanto i tempi di qualificazione. In sostanza, i per decidere quali Paesi «virtuosi» non verrebbero fatti nel '97 ma l'anno successivo: aiutando dunque i Paesi in ritardo - il nostro, ma come si vede anche la Germania - a mettersi in regola, e permettendo di avviare l'Unione nel '99 con un «gruppo partenza» molto più numeroso di quanto non avverrebbe la tabella di marcia di Maastricht fosse rispettata alla lettera.

Se così avvenisse, si qualificherebbero soltanto il Lussemburgo e l'Irlanda, a quanto pare. che avrebbe, in questo caso, parlare ancora «Europa»? Tutto lascia credere che bisognerà scegliere, dunque, fra la cieca fedeltà ai criteri e la data, nonostante ufficialmente il governo tedesco continui a insistere sul rispetto assoluto di entrambi. E se una scelta si farà, si sostiene nei corridoi del Bundestag, riguarderà i criteri. Anche commissario europeo Emma Bonino, in una recente visita Bonn, ha dichiarato di preferire un loro allentamento al rinvio dell'Unione: avviare la nuova Europa nel 1999 sarebbe psicologicamente negativo, perché incrinerebbe la fiducia dei cittadini e segnerebbe una perdita di credibilità nell'Europa nelle istituzioni.

La stessa brochure con la quale ministero delle Finanze propagando l'Euro («sarà forte come il marco») ha nella sua ultima edizione un significativo cambiamento rispetto due anni fa. Allora si spiegava che il debito pubblico «non può» superare il del prodotto interno lordo. Oggi, la stessa frase ha una piccola aggiunta: il debito pubblico, vi si legge, può superare «di norma» il 60% del prodotto interno.

Emanuele Novazio

Testa: si può imparare anche da un annuncio «contro» un'azienda

Se la pubblicità riscopre lo choc

SUL New York Times di domenica 26 maggio è apparsa una pagina pubblicitaria che vale la pena di commentare. I molti, a cominciare da chi firma l'annuncio. Non un prodotto, è un servizio, non è un'azienda. Sono invece 700.000 lavoratori dell'industria americana che tutti insieme hanno pagato l'uscita della pagina. Un altro aspetto che dà da pensare è costituito dall'approccio creativo dell'annuncio in questione: cioè dall'immagine e dal titolo.

La foto è classicissima: una famiglia americana con papà, mamma, figli grandi e piccoli. Ne abbiamo viste a centinaia questa negli annunci dei corn flakes, delle automobili, degli attrezzi per il giardinaggio. Tutto normale dunque, almeno fino a quando non si legge il titolo, che dice: «22 mesi all'inferno: ritratto di una famiglia americana».

Il contrasto forte e subito scatta l'attenzione del lettore.

In casi come questi viene istintivo cercare una spiegazione, e lo sguardo inevitabilmente cade il margine basso dell'annuncio alla ricerca di un pay off, di una sintesi copy che chiuda il discorso e ce ne spieghi i motivi.

Il pay off c'è, eccome. E' persino accompagnato da un disegno dove vediamo un enorme pneumatico Bridgestone/Firestone che rotolando travolge uomini, donne e bambini. Su una fascia che circonda il pneumatico c'è scritto «Running Over American Dream» e più sotto: «Don't buy Bridgestone/Firestone». C'è bisogno di tradurre? Penso di no.

Il colpo d'insieme dell'annuncio è notevole: 700.000 lavoratori che Bridgestone/Firestone «travolgere» il sogno americano, e che per questo invitano tutti a comprare quei pneumatici.

Non spetta me nello specifico della vicenda attribuire ragioni o torti chicchessia. Il mio discorso è altro, una morale che mi sembra emergere in modo chiarissimo dall'annuncio. La pubblicità, prima ancora di essere tale, è comunicazione. E come tale funziona produce risultati, se condotta con talento, a fronte di qualsiasi bisogno. Anche quando, in questo caso, deve convincere addirittura non comprare.

E' uno strumento potente, necessario, mai statico. In un periodo in cui molti si interrogano sulla effettiva efficacia del comunicare, una risposta che non dalla teoria ma dalla realtà di un giornale stampato.

Da pagina che ci sorprende, che si fa leggere, che ci conferma la sua capacità di essere grandemente «pubblicitaria» persino quando suo obiettivo finale è quello di non far comprare. pubblicità riesce ad arrivare a fino a questi estremi, allora i limiti non sono i suoi, ma nostri. Siamo noi, probabilmente, che non riusciamo immaginare il grande potenziale che lei ci mette a disposizione. Forse è il momento di cominciare a farlo.

Marco Testa

S P [redacted] I O A F [redacted] R I

Gli avvisi si ricevono presso TORINO, via Roma 80 - via Marenco 32, t. 65211; **MILANO**, via G. Carducci 29, t. 854701; **ALBA**, c.so M. Coppino 8, t. 442110; **ALESSANDRIA**, via Vochieri 80, t. 442543-442544; **AOSTA**, località Amérique 95 Quart, t. 765620; **ASTI**, via Antica Zecca 3, t. 32222; **BARI**, via Amendola 166/5, t. 5485111; **BIELLA**, viale Roma 5, t. 8491212; **BOLOGNA**, via Amendola 13, t. 255952 r.a.; **BRA**, via Verdi 7, t. 431003; **CAGLIARI**, via Ravenna 24, t. 305250; **CASALE MONFERRATO**, via Corte d'Appello 4, t. 452151; **CATANIA**, corso Sicilia 35, t. 327122; **CATANZARO**, via M. Greco 78, t. 724090-725125; **COSENZA**, via Monte Santo 39, t. 72527; **CUNEO**, via Giordana 11, t. 630832-699935; **FIRENZE**, v.le Matteotti 54, t. 561192-573668; **GENOVA**, via C.R. Ceccardi 1, 14, t. 540184-592560; **GOZZANO**, via Cervino 13, t. 913839; **IMPERIA**, via Bonfante 1, t. 273371-273373; **LECCE**, piazzetta Della Monaca 8, t. 559074; **MESSINA**, via U. Bonino 15/c, t. 2930855; **NAPOLI**, via Caracciolo 15, t. 606142-665567; **NOVARA**, via Cavour 13, t. 33341; **PADOVA**, via Gattamelata 108, t. 775224-8073144; **PALERMO**, via Lincoln 19, t. 6173330; **REGGIO CALABRIA**, via Dei Plaselli 13, t. 24470-24478; **ROMA**, via Quattro Fontane 15, t. 4825947-4825904-4827497; **SANREMO**, via Gioberti 47, t. 501556-501556; **SAVONA**, p.zza Marconi 3/5 3 G, t. 811187; **VERCELLI**, via Duchessa Jolanda 20, t. 53754-62592, oltreché presso tutti i corrispondenti della **Publikompass S.p.A.** Coloro che intendono inoltrare le loro richieste per corrispondenza possono scrivere a: **Publikompass S.p.A., corso Massimo d'Azeglio 60 — 10126 Torino.** Il prezzo delle inserzione deve essere corrisposto anticipatamente per contanti o vaglia. Esso risulta dal prodotto del [redacted] di righe (minimo 3) per la tariffa della Rubrica con l'aggiunta delle imposte pari al 19% globale.

PREZZI A RIGA [redacted] (IVA ESCLUSA)

1	**Affari e Capitali**	L. 24.000
2	**Attività Commerciali**	L. 24.000
3	**Lavoro Offerte**	L. 22.000
4	**Lavoro Domande** operai, autisti, fattorini, personale pubblici esercizi, impiegati, personale domestico, baby sitter, lavori vari e part time:	L. 7.700
	tecnici	L. 13.500
	altre domande	L. 22.000
5	**Immobiliare Vendita**	L. 24.000
6	**Immobiliare Acquisto**	L. 24.000
7	**Affitti Offerte**	L. 22.000
8	**Affitti Domande**	L. 22.000
9	**Autoveicoli**	L. 22.000
10	**Viaggi e Vacanze**	L. 22.000
11	**Matrimoniali**	L. 22.000
12	**Varie**	L. 22.000

Avvisi urgenti: data fissa o neretti: il doppio. Neretti urgenti: data fissa e neretti: triplo.

In tema di offerte di impiego o lavoro, l'Editore ricorda che la legge 9.12.1977 n° 903 vieta discriminazioni sul sesso e l'inserzionista s'impegnala a rispettare tale legge.

AFFARI E CAPITALI

A.A.A. FINANZIAMENTI immediati a tasso legale. A proprietari auto telefonando la targa. Nessuna spesa anticipata. Da [redacted] anni con serietà. Iscritto all'Ufficio Italiano Cambi n° 4295. "PRESTIT" 561.7521 (4 linee) Corso Einaudi 5, TO

A.A.A. FINANZIAMO in forma singola dipendenti anche protestati senza contributi e senza spese. Tel. 011.568.1010

A.A. A qualsiasi categoria a norma di legge esaminiamo velocemente richieste finanziamenti. Tel. 0422.423.604 - 424.186

A. FINCOTEX Spa Iscrizione Ufficio Italiano Cambi 5081. Denaro immediato anche a firma singola. Mutui su immobile anche doppi ipoteca. Nessuna spesa anticipata. Corso Francia 15. Torino Tel. 011.434.4703 - 434.4826

AGENZIA di assicurazioni vende quote SaS a socio operativo esperienza commerciale, laurea o diploma con referenze. Scrivere: Publikompass 5109 - 10100 Torino

ATTIVITA' COMMERCIALI

NEGOZI E AZIENDE VENDITA

ABBIGLIAMENTO tel. 308.1672 zona S. Rita con tabelle IX X XIV vecchia gestione cedesi per impegni per trasferimento.

ARTICOLI infanzia via Madama Cristina tabella IX buon reddito 4 vetrine adatto altri generi. Tel. 0336.246.535

BALDINI LIGURIA SRL
tel. 0182 683.044
abbiamo in vendita alt[redacted]
turistiche e commerciali
DI SICURO INTERESSE
trattiamo la cessione di ogni tipo con nostri esperti specifici

BAR arredo nuovo in S. Rita incasso L. 600 mila al dì reali cedo anticipando L. [redacted] altare. Castello 500.959

BAR gelateria in Collegno [redacted] L. 1.200.000 al dì orario cor[redacted] pando L. [redacted] milioni. Castello [redacted] 959

BAR super vendesi per motivi familiari centralissimo nuovo L. 750 mila al dì adatto 3 persone. Tel. 669.0950

[redacted] negozio avviato pluriennale nella Barriera centrale vendesi attività. Tel. ore ufficio 995.02[redacted]

CEDESI autoriparazioni zona centro mq 200 su strada. Telefonare 819.5625

CEDESI panetteria Tab. I e VII incasso L. 800 mila al dì adatto a 2 persone zona di forte passaggio Valperga [redacted]

CEDESI ristorante snack gelateria a Nizza Promenade des Anglais zona Casinò. Affare L. 198 milioni. Tel. [redacted] 93 790.070 ore pasti

EDICOLA [redacted] piccolo bar zona Settimo. Gestione coppia. Utile annuo L. 160 milioni cede occasione. Tel. 011.318.6086

EDICOLA pagato L. 11 milioni forte giro accessori. Gestione coppia. Cedo adeguatamente dilazioni. Tel. 011.318.6086

FRANCHISING [redacted]

Marvin, leader in [redacted] da oltre 50 anni nei settori: foto, video, [redacted], offre ad operatori che intendono sviluppare il loro volume d'affari o a coloro che intendono iniziare un'attività autonoma, l'opportunità di aderire al franchising Marvin con l'apertura di negozi di fotografia e di telefonia cellulare. Per informazioni telefonare allo 011 562.4033 Dottor Beroggio.

SE HAI BISOGNO DI [redacted]
FID LA PORTA SUBITO!
ISCRIZIONE [redacted]FICIO ITALIANO CAMBI AL [redacted]UMERO 7637
Via Cernaia, 15 - TORINO
[redacted] 011 5628995 (3 linee)

MARVIN cede in gestione franchising negozi di [redacted]rafia e cellulari in Torino e provincia. Per informazioni telefonare allo 011.562.4033 Dottor Beroggio.

Materiale elettrico
elettronico piccoli elettrodomestici
ingrosso e minuto
zona commerciale intenso passaggio
ALTO VOLUME ED UTILE
cedo L. 550.000.000
Baldini Srl 596.771

OFFICINA lavorazioni meccaniche e metallo duro Torino Sud presenza trentennale. Intercom 663.5440. Rif. 1/4.

[redacted] avviatissima centrale intenso passaggio selezionata clientela trattative riservate. Tel. 812.4144

[redacted] in Settimo zona centrale avviamento pluriennale primarie marche. Telefonare 897.0248

RORA 885.317 albergo meublé *** adatto nucleo familiare incasso elevato dimostrabile cedesi volendo con muri.

RORA 885.317 autorimessa To Ovest 800 mq con officina autorizzata. elevato giro affari cedesi anticipo L. 100 milioni

RORA 885.317 birreria A+B pluriavviata L. 2 milioni al dì possibilità ampliamento cedesi sufficienti L. 150 milioni anticipo

RORA 885.317 edicola negozio Torino Nord ottima levata settimanale cedesi sufficienti L. 100 milioni anticipo.

RORA 885.317 [redacted] To/Sud, [redacted] L. 14 milioni sett[redacted] ottimo giro [redacted]ni, cedesi anticipando L. 230 milioni.

SAULZE D'OULX vendiamo attività e muri centralissimo hotel pochi mt da impianti [redacted] Solarium. Tel. 010.989.325.

Stampaggio [redacted]
costruzione stampi
PRESSE DA 40 A 500 T
(laboratorio metrologico completo)
fatturato di sicuro interesse
organigramma di completa autonomia
tratto cessione azienda
Baldini Srl 596.771 r.a.
numero verde 1670 13.492 - fax 505.403

STELLA 447.6280 libreria favolosa posi[redacted]ne a[redacted]mento nuovo con tabelle XIII XIV buon giro affari incrementabile.

[redacted] 447.6280 pollinatrice vicinanze Nichelino vecchia gestione buoni incassi cede ritiro attività dilazioni.

[redacted]ENO[redacted] piccolo negozio gelateria [redacted]na via Po Torino. Telefonare 899.0982.

LAVORO OFFERTE

OPERAI AUTISTI FATTORINI

AGGIUSTATORI stampisti lamiera V° livello, cerca industria meccanica in Torino. Tel. 779.3508.

ASTA del mobile cerca aiuto magazziniere volenteroso massima disponibilità e serietà. Tel. 0172.382.807.

AZIENDA costruzione stampi plastica ricerca un aggiustatore provetto da adibire al montaggio ed alla manutenzione stampi. Scrivere: Publikompass 7343 - 10100 Torino.

CERCASI coppia domestici fissi, pratici: cucina, pulizie, giardinaggio, autista, con referenze. Massima riservatezza. Telefonare alla Signora Domenichini 011 248.0117 ore 9/18.

[redacted] fresatore stampista [redacted] plastiche esperto controllo numerico Selca. Tel. 850.6276 - 959.7289

CERCASI operai fluidici elettricisti bordo macchina e montatori per assunzione immediata o periodo ferie. Tel. 990.6081.

CONDOMINIO signorile in Torino [redacted] portinaio/a. Scrivere Publikompass 8411 - 10100 Torino.

ELETTROEROSIONISTA filo possibilmente pratico stampi lamiera cercasi. Telefonare 358.2473

[redacted] con esperienza in installazioni e manutenzioni, gradita conoscenza di controlli termiche in qualità di [redacted]ista con patentino. Tel. 090.6075.

IMPRESA artigiana [redacted] piastrellisti seriamente capaci per [redacted] pavimenti e [redacted]. Tel. 011.965.6431 ore ufficio.

INDUSTRIA cavi elettrici cerca [redacted]. Telefonare al 966.8183 ore ufficio

OFFICINA assume aggiustatore III, IV livello per stampi/lamiera. Telefonare [redacted] 9992

OFFICINA ricerca operaio per elettroerosione a tuffo e a filo. Telefonare 994 [redacted]

SOCIETA' cerca fresatore abile su controllo numerico per costruzione stampi prototipazione. Tel. [redacted]

PERSONALE PUBBLICI ESERCIZI

CERASI personale diplomato e ottica per negozio nella zona di Ivrea. Telefonare per colloquio allo 02 906.00826 - fax 02 906.00577

CERCASI cuochi, aiuto [redacted] e camerieri. Telefonare al 521.1256 dopo le ore 17.30

[redacted] abile e seria commessa 25enne con esperienza abbigliamento donna. Inviare completo curriculum a: Publikompass 7342 - 10100 Torino.

[redacted]

A.A.A.A.A.A.A.A.A.A.A. PRIMARIA azienda per ampliamento propria rete commerciale ricerca elementi minimo 24 anni per assunzione a tempo pieno o da occupare durante le ore libere. Lasciare i propri dati alla segreteria telefonica allo 011.318.5127 operante 24 ore su 24.

A.A.A.A.A.A. AZIENDA seleziona [redacted] 20/26enni da inserire subito e stabilmente in nuove opportunità lavoro. Offriamo periodo di prova retribuito, lavoro continuativo con inquadramento di categoria. Presentarsi solo lunedì ore 10/12 e 15/18 uffici del personale R.E.N. s.r.l. sig. Rapa corso Francia 224 - Torino.

AVVIATO studio amministrazione stabili ricerca impiegata con esperienza nel settore e conoscenza P.C. Inviare curriculum a: Publikompass 5117 - 10100 Torino.

AZIENDA assume esperto/a per ufficio commerciale buona conoscenza inglese francese e P.C. Tel. 990.6050

AZIENDA commerciale cerca impiegato/o esperienza continuativa minimo 5 anni lavoro ufficio diplomata massimo 28 anni. Scrivere solo con requisiti a: Publikompass 2002 - 10100 Torino.

AZIENDA in forte espansione seleziona ambosessi per ampliamento rete commerciale. Si offre minimo garantito e corso di formazione. Tel. 311.3522.

AZIENDA media dimensione in Alpignano cerca con contratto a termine per sostituzione maternità contabile esperto/a autonoma/o fino a stesura bilancio. Telefonare 957.8828 dalle 9 alle 11.

AZIENDA metalmeccanica zona Torino/ovest cerca coniugi mezza età per custodia stabilimento e pulizia [redacted] approvata esperienza e [redacted] referenze controllabili. Offresi retribuzione adeguata ed alloggio. Scrivere: Publikompass 8412 - 10100 Torino.

AZIENDA nazionale settore gestione in[redacted] credito, ricerca funzionari addetti al contenzioso per l'Italia [redacted]. Età 30/50, cultura, professionalità. Per appuntamento a T[redacted] telefonare allo 06 442.92070 - 442.92007.

AZIENDA torinese ricerca tecnico commerciale in possesso di diploma proveniente esclusivamente dal settore illuminazione o arreda[redacted]ento. Scrivere: Publikompass 8414 - 10100 Torino.

CAD 3 D per potenziamento reparto [redacted] cerca esperti con almeno 3 anni esperienza specifica [redacted] stampi per fonderia e materie plastiche zona S. Mauro/Chivasso. Tel. 981.3131.

EUROCLUB ricerca 5 giovani ambosessi [redacted] attività [redacted] di vendita. Minimo garantito [redacted] L. 700.000, inquadramento di legge. Tel 011.850.4421.

GRUPPO multinazionale ricerca addetto/a amministrazione con esperienza di: fatturazione, Iva, bonifici, ammortamenti ecc. Sede: Torino. Inviare dettagliato curriculum vitae a: Stander Italia Lungo Dora Colletta 131 - 10153 Torino o/o telefonare al 242.6626.

[redacted]PR[redacted] costruzioni edili [redacted] ragioniere/a esperienza settore contabilità generale autonoma su elaboratore. Telefonare solo mattino allo 011.581.8741.

[redacted]IER[redacted] professionali audio associato ricerca con urgenza per lavoro continuo a settembre. Tel. 011.852.9147.

Primaria Società di servizi ricerca in Torino
diplomati/e laureati/e in discipline economiche/informatiche,
per selezionare 15 figure a cui offrire la possibilità di partecipare a uno stage c/o la propria struttura operativa.
La partecipazione ed il materiale [redacted]tico [redacted] totalmente gratuiti.
Lo stage si terrà nei mesi di luglio e settembre.
Al termine dello stage verrà offerta l'opportunità ai migliori candidati di inserirsi in azienda con contratto di formazione.
Scrivere allegando dettagliato curriculum e fotografia non restituibile a:
Dylog Italia S.p.A.
corso Bramante 53 - 10126 Torino.
Si prega di indicare sulla busta il titolo di studio

RAGIONIERE/A comprovata esperienza cercasi per affidamento in sede gestione settore amministrativo contabilità generale computerizzata, formazione bilancio, mansioni direttive e di coordinamento. Scrivere: Publikompass 8413 - [redacted] Torino.

STUDIO dottori commercialisti [redacted] impiegata praticissima contabilità ordinaria, bilanci, 740, dichiarazioni IVA. Scrivere: Publikompass 7336 - 10100 Torino.

[redacted]

AZIENDA costruzioni stampi termoplastici cerca disegnatore progettista perito meccanico militesente. Tel. 962.9586 ore ufficio.

[redacted] cercasi con esperienza impianti elettrici industriali. Presentarsi alla Priaci Srl - via S. Giacomo 21 - Beinasco. Tel. 011 397.1779.

MODELLERIA

in provincia di Torino ricerca: n. 1 collaudatore (esperto di modelli per carrozzeria e calibri di controllo - Sistema C.T.R.), e n. 1 modellatore. Tel. ore ufficio 9336 [redacted]

SOCIETA' in zona Rivoli ricerca elettrotecnico e elettronico [redacted] esperienza specifica per esecuzione impianti e assistenza manutentiva sistemi di sicurezza e antincendio. Scrivere: Publikompass 5111 - 10100 Torino.

STUDIO edile [redacted] architetto progettista ed ingegnere strutturista molto esperti dettagliare a: Publikompass 8410 - 10100 Torino

[redacted] BABY [redacted]

RAGAZZE alla pari (18/26 anni) per Europa, Usa, Canada e Australia, diplomate. Baby-sitter e aiuto in famiglia retribuiti. Possibilità di studio. Soggiorni da 3 a 12 mesi. International Linguistic-Club, via S. Tommaso 29 - tel. 533.121 (ore 9/12).

LAVORI VARI E PART TIME

HOSTESS [redacted] selezioniamo per periodico mensile [redacted] auto e spot tv. Telefonare 011.473.0047.

INFERMIERE/A professionale e adesi referenziato/a cercasi per residenza anziani. Telefonare 0125.77.462.

PER opportunità secondo lavoro settore massaggio e podoriflessologia telefona al 397.0942. Corso serale preparatorio.

SARTO/A abile e pratico/a con esperienza pluriennale cercasi per riparazioni sartoriali a domicilio, abbigliamento maschile. Tel. 549.964 orario negozio. Vesti, piazza Statuto 9 - Torino.

SCUOLA per baristi (camerieri) camerie-re/e oltre lavoro dopo breve formazione 5 & L 011 [redacted] 858.

SELEZIONIAMO 18/38 anni per formazione lavoro come operatrici infanzia tirocinio presso struttura accreditata. Tel. 011 480.343 SAL.

SELEZIONIAMO [redacted] bambini bambine per eventuali spot pubblicitari nella [redacted] [redacted]. Telefonare Promovideo allo [redacted] 303.79331.

AGENTI E RAPPRESENTANTI

ASTA del mobile cerca venditrice con esperienza, bella presenza, disponibilità. Tel. 0172.382.807.

[redacted] convenzionata banca italiana operante esclusivamente mutui per acquisto [redacted] seleziona agenti per [redacted] e Piemonte gradita esperienza settore immobiliare. Tel. 011.434.7182.

AZIENDA imbottigliatrice acque minerali con marche Sparea Alpi Cozie Valmora, cerca agenti per il nord Italia. Pontevecchio [redacted] 954.[redacted]

AZIENDA LEADER
prodotti integrazione alimentare, prodotti fitoterapici e dietetici
ricerca
rappresentanti, giovani e dinamici canale farmacia zona Piemonte. Scrivere: Publikompass 2004 - 10100 Torino

[redacted] in Torino e provincia ricerca agente diplomato 23/30 anni, per vendita propria produzione esclusivamente a ditte. Offresi [redacted] esclusiva con clientela consolidata, reddito garantito con prospettive di [redacted]. Scrivere: Publikompass 2650 - 10100 Torino.

DISTRIBUTORE esclusivo accessori consumer/audio video foto computer cerca per suo parco clientela Torino e Cuneo giovane dinamico agente plurimandatario introdotto settore. Scrivere a: Mistco Spa - via Prampolini 4 - 20158 Milano. Tel. 02 668.4999 - fax 02 668.6502.

IMMOBILIARE SABATINO ricerca ambosessi diplomati automuniti da inserire nell'acquisizione/vendita. Tel. 385.1313.

LI.CA. 747.676 cerca diplomati/e età 20/35 con esperienza commerciale da formare nel settore immobiliare.

PRODUTTORE moduli continui [redacted] assume venditore per zona Torino/provincia. Scrivere: Publikompass 2651 - 10100 Torino.

[redacted] operante nel settore elettronico ad elevato contenuto tecnologico in forte espansione, operante su tutto il territorio nazionale, [redacted] ispettori di vendita per la provincia di Torino Si [redacted]: auto propria, grande determinazione, presenza, serietà. Si offre: fisso mensile, provvigioni, rimborsi spese. Inviare curriculum vitae per eventuali appuntamenti al fax: 02.498.7825.

LAVORO DOMANDE

OPERAI AUTISTI FATTORINI

ELETTRICISTA specializzato V livello con [redacted] impianti industriali civili offresi, disponibile trasferte [redacted] Estero. [redacted] 011.972.0858.

PERSONALE PUBBLICI ESERCIZI

A.A.A. GRAFICO in tutti i sistemi computerizzati in uso per editoria e video, profonda conoscenza software applicativo. Pluriennale esperienza e ampio curriculum referenze, offresi. Telefonare ore ufficio al 644.671.

CUOCO esperto con esperienza e pizzaiolo offresi. Telefonare 011.851.957.

ESPERTO apprendista pizzaiolo, offresi come stagionale oppure idraulico-tubista esperienza triennale. Tel. 280.506.

IMPIEGATI

[redacted] professionale offresi [redacted] privato cintura Torino, libero da ottobre. Tel. 967.3102, ore pasti.

SEGRETARIA pratica lavori ufficio dattilografia, uso PC, contabilità, offresi a ditta o ufficio. Tel. 306.938 ore pasti.

27ENNE ragioniera 8 anni di esperienza fatturazione Iva prima nota controllo cassa banche clienti fornitori uso computer offresi presso seria ditta. Tel. 850.6254.

31ENNE pluriennale esperienza ufficio commerciale gestione ordini clienti e fornitori, bolle, fatture, centralino iscritta liste di mobilità. Telefonare 696.0708.

[redacted]

ESPERIENZA ventennale automazione da progetto a funzionamento, gestione piccola media azienda, rapporti con personale, clienti, fornitori, offromi. Telefonare allo 011.541.344.

DIRIGENTI

LARGO consumo responsabile generale marketing commerciale Italia estero offresi. Tel. 011.965.3060 - 0337.219.174.

PERSONALE DOMESTICO BABY SITTER

DIPLOMATA magistrale [redacted] presenza esperienza bimbi offresi come [redacted]trice domestica baby-sitter. Tel. 307.571.

BAG[redacted] 25enne, referenziata cerca [redacted]voro come [redacted] a baby-sitter. Telefonare 643.496.

LAVORI VARI E PART TIME

A signore e signori che desiderano compagnia per giornale di shopping, parrucchiere, serale a teatro, gite ecc. anche saltuariamente, distinta signora automunita, referenziata offresi. Massima serietà. Telefonare ore ufficio 011.319.8169

ASSISTENZA anziani 52enne origine tedesca referenziata disposta trasferirsi al mare offresi. Tel. 562.7292.

PERSONA qualificata assisterebbe anziani, ammalati. Telefonare 205.0485 ore pasti.

SIGNORA 50enne offresi assistenza anziani anche non autosufficienti notte o giorno. Telefonare 617.0307

PRESTAZIONI CONSULENZE

DENTISTA offresi per eseguire estrazioni, apicectomie, interventi paradontali, impianti presso studi zona basso Piemonte. Tel. 0336.844.806.

ISCRITTO Albo Vigili del fuoco offre consulenza pratiche amministrative Legge 626/94. Telefonare 011.858.612.

IMMOBILIARE VENDITA

TORINO CITTA'

A.A.A. APPARTAMENTO di pregio piano alto [redacted] camere cucina biingressi biservizi ascensore cantina box corso Dante. Val & Val 325.654.

A.A.A. OCCASIONE Crocetta alloggio mq 105 da riattare possibilità acquisto alloggio adiacente. Studio Enrici 660.1605.

A.A. AVOGADRO via 1° piano 150 mq libero bello stabile buone condizioni. Trattative solo con privati. Tel. 011.568.1304.

A.A. CENTRO STORICO lussuoso circa 150 mq ristrutturazione particolare. Trattative riservata. Casaplemonte 819.1000.

A. ABITAZIONE piazza Chironi 9° piano ottimo investimento ingresso camera cucina servizio. Tel. 568.3629.

A. AFFARE libero via Vigliani panoramico 3 camere cucina ingresso bagno L. 185 milioni. Tel. 661.2433 - 0360.205.397.

A. A L. 178 milioni libero corso Trapani 2 arie ampio luminoso 2 camere soggiorno cucinino bagno. Tel. 771.0889.

A. A L. 72 milioni libero minialloggio 3 vani e servizio 2 arie zona piazza Statuto. Tel. 771.0889.

A. A L. 98 milioni adiacente corso Dante libero 2 arie ampio ingresso camera tinello cucinino bagno. Tel. 771.0889.

A. A prezzo interessante impresa vende ultimo alloggio in bella palazzina Madonna di Campagna salone cucina 2 camere 2 bagni box. Tel. 771.1444.

A. BIMAR corso Monte Cucco panoramico, 3 camere cucinotta bagno ripostiglio, mq 100 da ristrutturare con progetto salone 2 camere cucina biservizi. Tel. 011.43.581.

A. CENTRO via S. Secondo mansarda stabile d'epoca termoascensore nuova mq 45. Tel. 568.3808.

A. CORSO Galileo Ferraris fronte isola Pedonale epoca 190 mq ristrutturato libero. Attico Sistemi 595.909.

A. CORSO Marconi signorile 190 mq salone sala pranzo 3 camere cucina biservizi. Attico Sistemi 595.909.

A. CORSO Monte Cucco salone 3 camere cucina biservizi soffitta mq 165 box privato. Tel. 0337.215.847.

A. CORSO Monte Grappa attico ingresso camera cameretta tinello cucinino bagno terrazzo mq 20. Santateresa 776.4738.

A. CORSO S. Maurizio ultimo piano vista Giardini Reali 170 mq [redacted] ristrutturare ascensore. Attico Sistemi 595.909

A. CORSO Traiano 9° piano modernamente rifatto saloncino living camera tinello cucinino bagno. Tel. 568.3829

A. CREDIT CASE 597.770 corso Ferraris signorile ristrutturato salone 2 camere cucina biservizi mq 135 piano alto.

[redacted] CREDIT [redacted] 597.770 corso Francia Tesoriera [redacted] piano ampio camera cucina bagno termoascensore L. 112 milioni.

A. CREDIT CASE 597.770 corso Racconigi viale collina saloncino camera cucina bagno termoascensore L. 135 milioni.

A. CREDIT CASE 597.770 piazza Carducci pressi recente luminoso 2 camere tinello cucinino bagno mq 68 L. 189 milioni.

A. CREDIT CASE 597.770 S. Rita largo Tirreno panoramico signorile 1976 salone 2 camere cucina bagno mq 125.

A. GEDIM 562.7566 corso Matteotti ottima posizione libero salone 2 camere cucina servizi custode anche uso ufficio.

A. GEDIM 562.7566 libero palazzo d'epoca splendido restauro totale semi mansardato mai abitato mq 75 volendo box.

A. GEDIM 562.7566 S. Rita prestigioso stabile liberi biingressi salone 2/3 camere cucina biservizi box. Prezzi da L. 1.900.000 mq. Stessa casa alloggi occupati prezzi eccezionali mansarde varie

A. GEDIM 562.7566 S. Rita stabile con termoascensore liberi ingresso 1/2 camere tinello cucinino bagno volendo box auto prezzi da L. 117 milioni.

A. GEDIM 562.7566 via Della Rocca restauro integrale di alto livello liberi mq 170 e 175 (su 2 piani) con 2 box auto.

A. NORDEDIL 561.2760 centralissimo ingresso 3 camere cucina bagno posto auto 2 arie termoascensore.

[redacted].2760 corso [redacted] libero ristrutturato ingresso 2 camere cucina bagno lavanderia 2 arie L. 182 milioni.

A. NORDEDIL 561.2760 largo Francia doppi ingressi salone 4 camere cucina biservizi piano alto stabile signorile.

A. NORDEDIL 561.2760 Lingotto ingresso 3 camere cucina bagno 2 arie termoascensore L. 178 milioni.

A. NORDEDIL 561.2760 piazza Montanari pressi ultimo piano 2 camere tinello cucinino bagno terrazzino L. 160 milioni.

A. NORDEDIL 561.2760 Pozzo Strada libero ingresso camera tinello cucinino bagno 2 arie ascensore L. 118 milioni.

A. NORDEDIL 561.2760 Sassi villa indipendente su 2 piani mq 190 complessivi con mq 700 di giardino box auto.

A. NORDEDIL 561.2760 S. Paolo libero ingresso 2 camere cucina bagno cantina L. 107 milioni

A. PARELLA nuovo signorile salone 2 camere cucina biservizi terrazza box doppio. Tel. [redacted].

(continua)

FIAT

Società per Azioni - Sede in Torino, corso Marconi [redacted]
Capitale sociale L. 4.932.165.000.000
Registro delle Imprese - Ufficio di Torino n. 65/1906

Convocazione [redacted] assemblea

I Signori Azionisti sono convocati in assemblea ordinaria [redacted] straordinaria presso il Centro Congressi Lingotto in Torino, via Nizza 280, per le ore 10, dei giorni 24 giugno 1996 in prima convocazione, 25 giugno 1996 in seconda convocazione per la parte straordinaria [redacted] 26 giugno 1996 in seconda convocazione per la parte ordinaria e terza convocazione per la parte straordinaria, per deliberare sul seguente

[redacted] giorno

1) Bilancio al 31 dicembre 1995, relazione sulla gestione e destinazione dell'utile d'esercizio;
2) Nomina del Consiglio di Amministrazione;
3) Proposta di modificazione dell'articolo 13 dello Statuto (Consiglio [redacted] Amministrazione);
4) Proposta di fusione mediante incorporazione della FIDIS - Finanziaria di Sviluppo S.p.A.; deliberazioni inerenti [redacted] conseguenti.

Hanno diritto di intervenire [redacted] i possessori di azioni ordina[redacted] sia i possessori [redacted] azioni privilegiate i quali abbiano richiesto il rilascio dell'apposita certificazione ai depositari Monte Titoli od abbiano depositato le azioni, ai sensi [redacted] legge, presso la Cassa Sociale o presso le consuete Casse incaricate.

Il Consiglio di Amministrazione

* * *

Il bilancio al 31 dicembre 1995 con la relazione sulla gestione ed [redacted] Documento Informativo inerente la proposta di fusione della FIDIS saranno depositati ai sensi di legge presso la sede sociale [redacted] disposizione degli Azionisti e inviati a coloro che ne faranno richiesta.

Numero Verde 1678-04027

Convocazione di assemblea speciale dei possessori di azioni di risparmio

I Signori Azionisti possessori di azioni di risparmio sono convocati in assemblea speciale lunedì 1° luglio 1996 in prima convocazione, martedì 2 luglio 1996 in seconda convocazio[redacted] [redacted] mercoledì [redacted] luglio 1996 in terza convocazione, alle [redacted] 10, in Torino, corso Marconi 10, per deliberare sul seguente

[redacted] del giorno

– Nomina del rappresentante comune [redacted] portatori di [redacted] FIAT di risparmio [redacted] determinazione del relativo compenso.

Hanno diritto di intervenire i possessori di azioni di risparmio i quali abbiano richiesto il rilascio dell'apposita certificazione [redacted] depositari Monte Titoli od abbiano depositato le azioni, ai sensi di legge, presso [redacted] Cassa Sociale.

Il Rappresentante Comune

* * *

Qualora non risultasse assicurato l'intervento del numero di azioni occorrenti per la regolare costituzione delle suddette assemblee in prima convocazione, ne sarà data tempestiva notizia mediante avviso pubblicato [redacted] questo stesso giornale.

TORO [redacted]RAZIONI

SOCIETÀ PER AZIONI - CAPITALE SOCIALE L. 127,7 MILIARDI INTERAMENTE [redacted] - REGISTRO DELLE IM[redacted]E - UFFICIO DI TORINO N. 481/883 - SEDE E DIREZIONE: 10121 TORINO VIA ARCIVESCOVADO 16 - IMPRESA AUTORIZZATA ALL'ESERCIZIO DELLE ASSICURAZIONI A NORMA DELL'ART. 65 R.D.L. 29/4/1923 N. 966

Convocazione di assemblea

Gli Azionisti sono convocati in assemblea ordinaria presso la sede sociale in Torino, con ingresso in via Lascaris 4, il 19 giugno 1996, alle ore 10 in prima convocazione e, occorrendo, il 20 giugno 1996, stessi ora e luogo, in seconda convocazione, per deliberare sul seguente

ordine del giorno

Bilancio al 31 dicembre 1995 e relazione sulla gestione; deliberazioni relative.

Hanno diritto di intervenire gli Azionisti i quali abbiano richiesto il rilascio di apposita certificazione ai depositari Monte Titoli od abbiano depositato le azioni, ai sensi di legge, presso il Servizio Titoli in Torino, corso Marconi 10, oppure presso le consuete Casse incaricate.

Convocazione di assemblea speciale dei possessori [redacted] azioni di risparmio

Gli Azionisti possessori di azioni di risparmio sono convocati in assemblea speciale presso [redacted] sede sociale in Torino, [redacted] ingresso in via Lascaris 4, per i giorni 12, 13 e 14 giugno 1996, alle ore 9, rispettivamente in prima, seconda e terza convocazione, per deliberare sul seguente

ordine del giorno

Nomina del rappresentante comune degli Azionisti possessori di azioni di risparmio [redacted] determinazione del relativo compenso.

Hanno diritto di intervenire gli Azionisti i quali abbiano richiesto il ril[redacted] di apposita certificazione ai depositari Monte Titoli od abbiano depositato [redacted] azioni, ai sensi di legge, presso [redacted] Servizio Titoli in Torino, corso Marconi 10, oppure presso le consuete Casse incaricate.

Il Consiglio di Amministrazione

* * *

Il bilancio al 31 dicembre 1995 [redacted] la relazione sulla gestione, depositato ai sensi di legge presso la sede sociale a disposizione degli Azionisti, sarà inviato a coloro che [redacted] faranno richiesta.

Fidis

FIDIS - Finanziaria di Sviluppo S.p.A.
Sede in Torino, via Mazzini 53
Capitale sociale L. 375.000.000.000
Registro delle Imprese - Ufficio di Torino n. 497/1960

Convocazione [redacted] assemblea

Gli Azionisti sono convocati in assemblea ordinaria [redacted] straordinaria in Torino, via Chiabrera 20, presso il Centro Storico Fiat, per le [redacted] 15 del 24 giugno 1996 e del successivo 25 giugno 1996 in eventuale seconda convocazione per deliberare sul seguente

ordine del giorno

1) Bilancio al 31 dicembre 1995 e Relazione sulla gestione; destinazione del risultato d'esercizio;
2) Provvedimenti in ordine al Consiglio [redacted] Amministrazione;
3) Progetto di fusione, per incorporazione, della "FIDIS - Finanziaria di Sviluppo S.p.A." nella "FIAT S.p.A.".

Potranno intervenire all'assemblea gli Azionisti che abbiano depositato le proprie azioni nei termini di legge presso il Servizio Titoli in Torino, corso Marconi 10, la Monte Titoli S.p.A., per i titoli dalla [redacted] amministrati, o presso le consuete Casse incaricate.

Il Consiglio di Amministrazione

* * *

Il bilancio al 31 dicembre 1995 con la relazione sulla gestione ed il Documento Informativo inerente la proposta di fusione nella FIAT saranno depositati [redacted] sensi di legge presso la sede sociale a disposizione degli Azionisti e inviati [redacted] coloro che ne faranno richiesta.

TORDI GARDEN HOTEL
41 ANNI DI OSPITALITÀ AL TUO SERVIZIO
3 STELLE - RIMINI - VIA VIAREGGIO I
Per una bella [redacted] rilassante, scegli l'esperienza! La famiglia Tordi ha 41 anni di professionalità nella gestione del Tordi Garden Hotel. Il direttore Emilio segue personalmente e garantisce la cucina, il ristorante, il [redacted] nelle nuove camere, la piscina, il parcheggio, il bar, la vicina spiaggia e l'animazione. I prezzi sono giusti. Accogliamo volentieri famiglie. Telefona subito, diventeremo amici!
Tel. 0541/372459 - Fax 0541/374852

I dati Inps del '95 confermano una discesa del 12,7% nelle domande

Rallenta la spesa previdenziale

Ma i prepensionamenti sono triplicati

ROMA. Rallenta la spesa per le pensioni. Lo ha detto il governatore Fazio nella sua già estorica» relazione all'assemblea di Bankitalia, lo confermano i dati pubblicati ieri dall'Inps sui due ultimi anni di gestione.

Fazio ha dato le percentuali degli esborsi, che rallentano per le pensioni di anzianità, vecchiaia e superstiti: nel 1995 le somme pagate sono aumentate del 6,4%, contro il 7,5% dell'anno precedente e una media superiore all'11% nel decennio precedente.

In cifre assolute la spesa è cresciuta (241.600 miliardi contro i 228.800 del '94) e, soprattutto, si è invertita la tendenza di progressivo innalzamento della sua incidenza sul prodotto interno lordo, scesa in un anno dal 14% al 13,6%. E anche i conti degli enti previdenziali sembrano in miglioramento, tanto che i trasferimenti pubblici per coprire i buchi di bilancio sono ridotti da 74.400 miliardi a 72.200.

Gran parte del merito dell'inversione di tendenza è da attribuire, secondo il governatore, al blocco delle pensioni di anzianità deciso dal governo Ciampi, sancito dalla finanziaria di Berlusconi e ribadito dalla riforma Dini.

I dati del consuntivo Inps pubblicati ieri vanno nel dettaglio. Nel 1995 le domande di pensione dei lavoratori dipendenti e autonomi accolte erano 620.261; rispetto al '94, quando furono liquidate 711.012 nuovi trattamenti, si assiste ad un calo del 12,7% (91 mila in meno), dovuto però in gran parte al blocco delle pensioni di anzianità.

Crescono invece i trattamenti di vecchiaia (+13,7%), con un boom dei pensionamenti anticipati: +248% le domande accolte, passando dalle 5524 del '94 alle 19.219 del '95. Dal documento emerge che le nuove pensioni di anzianità liquidate l'anno scorso sono state 156.671, contro le 233.888 del'94 (- 33%), vale a dire circa 77 mila trattamenti in meno.

E' un effetto del blocco che ha causato quasi il 90% della flessione complessiva (le «finestre» hanno riguardato 65 mila lavoratori), sono in calo anche le pensioni di invalidità (-19%), passate da 64.060 a 51.815, quelle di reversibilità (-12,4, da 193.514 a 169.477) e quelle indirette (-15,9%, da 24.859 a 20.888).

Se non fosse intervenuto l'incremento delle pensioni di vecchiaia, la contrazione sarebbe stata ancora più grave: in realtà l'Inps ha accolto 202.191 domande contro le 189.167 del'94, con un rialzo del 6,8%. Il dato però raddoppia (13,7%) se si aggiungono i prepensionamenti, la cui impennata è in parte causata dalla consistente giacenza del'94.

Confortato dalle cifre, il ministro del Lavoro Treu difende a spada tratta la riforma. A chi chiede modifiche, ribadisce: «Mi sembra che l'impianto sia solido. Sta dando i risultati sperati, anzi qualcosa di più, non vedo motivi per rimetterlo in discussione».

Treu, intervistato da *Money Line* per la puntata di domani, parla anche di flessibilità e riduzione dell'orario di lavoro; per il primo punto, il suo modo di vedere è «migliorare l'uso del part time, prevedere delle forme di lavoro interinale, attualmente vietate, e in sostanza favorire quei tipi di lavoro flessibile». [r. e. s.]

SINDACATO LEGHISTA

«Anche l'amore è un diritto»

MILANO. Dal diritto all'occupazione a quello all'amore, dall'abolizione dei limiti di età pensionabile all'obbligo scolastico sino alla maggiore età, dalla possibilità per le donne di scegliere tra ufficio e lavoro domestico all'abolizione del lavoro straordinario: la «Carta dei lavoratori della Padania», stilata dal Selp (Sindacato autonomista lavoratori padani), vicino alla Lega Nord presenta aspetti decisamente inusuali. La carta, informa una nota - verrà presentata ai lavoratori e cittadini della Padania, ai quali sarà chiesto di sottoscriverla come «base e punto di riferimento fondamentale» solo dei criteri che devono definire i rapporti tra i lavoratori e i datori di lavoro, ma della stessa organizzazione sociale della Padania».

Il ministro del Lavoro Treu

Ad Egna (Bolzano) primato positivo: cerca occupazione solo l'1,9%

Lavoro, due Italie da record

La maglia nera nel Belice, disoccupazione all'88,8%

ROMA. Il primato dell'occupazione, sia in positivo ed uno in negativo, è detenuto da due paesini: uno all'estremo Nord, Egna, in provincia di Bolzano, ed uno nel profondo Sud, Santa Margherita di Belice, in provincia di Agrigento. Nel primo è disoccupato l'1,9% della popolazione in età da lavoro; nel secondo i disoccupati rappresentano l'88,8%.

In cifre assolute, ad Egna le persone che cercano un'occupazione sono circa 1400 su 13.800; nella piccola località siciliana invece 1859 su 2094. Queste statistiche sulla situazione del mercato del lavoro in Italia sono contenute in un decreto del ministro del Lavoro, Tiziano Treu, pubblicato adesso sulla Gazzetta Ufficiale, che fa riferimento alle modalità di attuazione della legge che impone una riserva percentuale di assunzioni da parte dei datori di lavoro con più di dieci dipendenti. Da questi dati si ha la conferma di una situazione in cui, in parecchie località del Nord Italia, si è quasi raggiunto l'obbiettivo della piena occupazione. Al contrario, nel Mezzogiorno si assiste ad uno scenario drammatico ed opposto, con la prospettiva in questo caso addirittura della piena disoccupazione.

In media in tutta l'Italia Settentrionale la percentuale di iscritti alle liste di collocamento in rapporto alla popolazione attiva si attesta attorno al 7,8 ma questo dato è influenzato negativamente dalla presenza di alcune «pecore nere» come la Liguria, dove gli iscritti alle liste sono il 12,4. In Trentino-Alto Adige le iscrizioni alle liste di collocamento sono soltanto il 4,8%.

La situazione da questo punto di vista si presenta peraltro già sensibilmente diversa nell'Italia Centrale, dove in media gli iscritti alle liste sono il 14% della popolazione attiva, con una punta del 16,6 nel lazio. Scendiamo al Sud, sul fronte dell'occupazione è «allarme rosso», con una media nell'intero Mezzogiorno del 21,2% di iscritti che nel caso della Sicilia arriva a toccare il 32,3. E proprio nell'isola sono parecchi i paesi dove le iscrizioni viaggiano stabilmente attorno al 60% della popolazione in età da lavoro.

Da sinistra a destra lo stilista Valentino l'industriale Diego Della Valle e il banchiere Mario Sarcinelli

Scalfaro assegna le onorificenze per il lavoro

Valentino e Della Valle tra i nuovi Cavalieri

ROMA. La nomina di nuovi cavalieri del lavoro, in occasione del cinquantenario della Repubblica, offre un interessante «spaccato» dell'Italia che lavora e produce, fotografandone i cambiamenti meglio delle aride cifre statistiche. Con nomi prestigiosi, ma noti soprattutto a ristrette cerchie finanziarie, industriali ed economiche (anche se respiro internazionali), compaiono i protagonisti» conosciuti e apprezzati anche dal grande pubblico.

E' il caso dello stilista Valentino, che nell'elenco ufficiale degli insigniti compare seminascosto, perché indicato sotto il suo cognome (Garavani), molto meno famoso del nome di battesimo utilizzato come marchio.

E Valentino è accanto ad altri nomi prestigiosi come quelli di Angelo Barovier (uno dei protagonisti del settore vetrario veneziano), Paolo Bulgari (al quale fa capo la grande oreficeria romana quotata ormai anche alla Borsa di New York), Diego Della Valle (l'industriale calzaturiero delle Marche), Mario Sarcinelli (presidente della Bnl), Marco Tronchetti Provera (presidente della Pirelli).

Ma vediamo l'elenco completo dei venticinque nuovi insigniti su proposta del ministro dell'Industria, Bersani, di concerto con quello delle Risorse agricole, Pinto.

Angelo Barovier (vetrario, Veneto), Edi Bondioli (meccanica, Lombardia), Paolo Bulgari (oreficeria, Lazio), Alceo Bulgarini D'Elci (agricoltura, Austria), Renzo Casadio (impiantistica, Emilia Romagna), Angelo Colombo (abbigliamento, Lombardia).

Giuliano Coppini (tessile, Toscana), Diego Della Valle (calzature, Marche), Cesare Farsetti (credito, Emilia Romagna), Luigi Fiore (metalmeccanica, Lombardia), Valentino Garavani (moda, Lazio).

Erik Kostner (turismo, Trentino), Mario Magnetto (metalmeccanica, Piemonte), Giuseppe Marenzi (abbigliamento, Piemonte), Angelantonio Moramarco (industria molitoria, Puglia).

Vanni Paoletti (editoria, Toscana), Raffaele Piccini (elettronica, Liguria), Francesco Rubino (alimentari, Campania), Mario Sarcinelli (credito, Lazio).

Vito Schiavi (meccanica, Emilia Romagna), Marco Tronchetti Provera (chimica, Lombardia), Paolo Urbani (agroalimentare, Umbria), Walter Viaro (elettronica, Veneto), Paolo Vitelli (armatore, Piemonte), Italo Zingarelli (enologia, Toscana).

[r. e. s.]

Specchio premia chi riflette.

In palio una Crociera Costa di 7 giorni per due persone. E 50 orologi firmati da Ugo Nespolo.

La fortuna si riflette in Specchio. Vediamo come. Ogni settimana nella pagina di Specchio dedicata al gioco c'è una fotografia che sembra normale ma non lo è: infatti contiene un errore. L'avete trovato? Bene, ogni sabato e domenica, sulle pagine de La Stampa, troverete il tagliando per partecipare al concorso. Compilatelo e speditelo seguendo le indicazioni. A questo punto, tra chi ha indovinato vince chi è più fortunato. Questa settimana sarà estratto a sorte un premio da sogno: una Crociera di 7 giorni per due persone, a scelta tra le seguenti della Costa Crociere Genova: Crociera Grecia e Turchia sulla Costa Victoria; Crociera Isole Greche sulla Costa Classica; Crociera Tunisia, Baleari e Provenza sulla Costa Romantica. Sono inoltre in palio anche 50 orologi esclusivi, firmati dall'arte di Ugo Nespolo. **I tagliandi dovranno pervenire entro il 10 Giugno.** I nomi dei vincitori saranno pubblicati su La Stampa mercoledì 12 giugno.
Buona fortuna.

Guarda, rifletti e vinci con il Grande Concorso "Il gioco dello Specchio"

L'errore nella fotografia è _____

Cognome _____ Nome _____

Tel. _____ Via _____ n°_____

Città _____ Prov._____ C.A.P._____

Da inviare a CONCORSO "LA STAMPA - IL GIOCO DELLO SPECCHIO" CASELLA POSTALE 702 - 10100 TORINO CENTRO.

Il presente tagliando, compilato, deve pervenire entro il 10 giugno. L'estrazione a sorte dei tagliandi avverrà il 11 giugno. I nomi dei vincitori, che saranno anche avvertiti telefonicamente, saranno pubblicati su La Stampa del 12 giugno. Ad ogni estrazione non potranno essere assegnati più premi per persona. Non sono ammesse fotocopie del tagliando. Sono esclusi dipendenti dell'Editrice La Stampa S.p.A., i giornalisti, i distributori e i loro familiari. L'estrazione dei premi si svolgerà sotto il controllo del Funzionario dell'Amministrazione Finanziaria incaricato, che presiederà a tutte le operazioni di assegnazione dei premi.

ARMANDO TESTA SPA - D.M. n. 5/95008 del 22/1/1996

Specchio. Prima riflette, poi parla.

SPAZIO AFFARI

IMMOBILIARI VENDITE

TORINO CITTA'

A. PASTORE corso Orbassano [illegible] stabile recente mq 85 L. 179 milioni, mq 140 divisibili L. 300 milioni Tel. 434.0021.

A. PASTORE corso Svizzera/Apuel Claudio libero salone 3 camere cucina servizi mq 130 L. 235 milioni Tel. 434.0021.

A. PASTORE [illegible] Unia [illegible] signorile salone 1/2 [illegible] servizi stupendamente ristrutturati [illegible] 434.0021

A. PIAZZA Adriano pressi panoramico ristrutturato ingresso 3 camere cucina bagno Attico Sistem [illegible] 908

A. PIAZZA Fragora [illegible] piano termoautonomo [illegible] camera tinello servizi mq 85. Tel. 568.3606

A. PIAZZA Tok palazzina recente piano [illegible] soggiorno 2 camere cucina biservizi termoautonomo box. S.I.A 561.7632

A. POZZO STRADA piano alto salonc ino 2 camere [illegible] mq 110. Tel. 568.3606

A. SAN CARLO 542.782 [illegible] Re Umberto signorile [illegible] 6 camere [illegible] soffitto ultimo piano

A. SAN [illegible] precollina libero in stabile d'epoca ampio bilocale angolo cottura bagno termoautonomo

A. SAN CARLO 542.782 via Guala Reni pressi salone 2 camere cucina biservizi affare volendo box L. 245 milioni

A. [illegible] 562.9801 libero [illegible] Trecara stabile medio signorile piano alto [illegible] 3 camere cucina bagno posto auto.

A. SERIM 562.9801 [illegible] corso Trapani quasi via Frejus camera tinello angolo cottura bagno. Stabile con portineria.

A. SERIM 562.9801 libero via Nizza quasi piazza Nizza doppi ingressi [illegible] 3 camere cucina bagno piano 2° Permute

A. [illegible] 562.9801 piazza Adriano via Di Nanni libero signorile [illegible] alto [illegible] 2 camere [illegible]

A. SERIM 562.9801 via S. Secondo [illegible] corso S[illegible] gna salone 2 camere cucina 2 bagni

A. S. PAOLO soggiorno living camere [illegible] 568.3606

A. S. RITA libero ristrutturato ingresso camera tinello cucinino bagno ascensore L. 119 milioni Studio 352 [illegible]

A. STRADA Fioccardo pressi prestigioso panoramico in palazzina mq 160 giardino mq 800 box Finimpresa 580.3006

A. STRADA Mongreno esclusiva [illegible] corso [illegible] ristrutturazione mq 445 con terrazzo [illegible] 2780.

A. VIA Lanza alloggi signorili [illegible] nuova costruzione rifiniture di pregio impresa vende Tel 561.2780

A. VIALE Thovez [illegible] prestigiosa [illegible]

A. VIANELLI & C. [illegible]

A. VIANELLI & C. corso Massimo d'Azeglio [illegible] Morgari libero signorile salone 4 [illegible] cucina 2 bagni. Tel. 562.6613.

A. VIANELLI & C. corso Racconigi (piazza Robilant) [illegible] 2 camere cucina bagno [illegible]

A. VIA [illegible] 100 ottimamente ristrutturato terrazzo garage Sentiele [illegible] 776.4736

ABITAT corso Peschiera 1° piano ingresso salone [illegible] 2 camere bagno [illegible] 011.434.7676

ABITAT pressi via Servais appartamento a schiera nuova costruzione piccolo giardino taverna 2 box Tel 011.799.545

[illegible] corso Cairoli libero [illegible] con bagno termoascensore in perfetto stato. Ortolani 530.980

ADIACENTE [illegible] Monte Cucco libero via Andorra ingresso camera cucina [illegible] ristrutturato. Tel. 0336.510.986

[illegible] Tribunale, [illegible] 2 camere cucina servizi. Edilcolina 317.8337

ADIACENTE Nuovo Tribunale signorili ultimi alloggi e/o uffici liberi da L. [illegible] a mq Impresa vende. [illegible] 530.980

[illegible] piazza [illegible] circostante 2000 mq circa. Tel [illegible] 3746

ADIACENTE via Asti (Precollina) libero 2 [illegible] cantina totalmente ristrutturato [illegible] 3725.

ADIACENTE via Lessona libero in palazzina signorile con parco sala 2 camere cucina [illegible]

[illegible] salone 3 camere cucina doppi servizi mq 140. Tel. 500 [illegible]

> **AERONAUTICA**
> [illegible] libero piano alto [illegible] 2 camere tinello cucinino bagno Gabetti Parella 796.000

AFFARE adiacente [illegible] Cesare via Ozegna camera tinello cucinino [illegible] posto auto. Cogest 561.8671

AFFARE corso Regio [illegible] mq ultimo piano ingresso [illegible] servizi volendo mansarda Tel 819.2500

[illegible] 255.551 [illegible] Racconigi libero ristrutturato camera tinello angolo cottura bagno ascensore L. 115 milioni.

AIA [illegible] piazza Bernini [illegible] doppi [illegible] 2 [illegible] ascensore L. 360 [illegible]

ALBERTO PARRI Due 745.553 libero pressi Lungo Po Macchiavelli in stabile d'epoca signorile mq 130 piano [illegible]

ALBERTO PARRI 819.2599 Precollina Gran Madre via Mancini salonino 2 camere cucina servizi giardino box doppio.

ALLOGGIO libero occasione (corso Sebastopoli 12): salonino 2 camere cucina 2 balconi tutti i servizi piano alto [illegible] L. [illegible] milioni Capello 836.966

ALLOGGIO [illegible] signorile (via Filadelfia/Tunisi) 2 camere soggiorno cucinotto tutti i servizi piano alto panoramico [illegible] elegante Capello 836.966

ALLOGGI signorili in costruzione pressi piazza Adriano mq 80/95/120/180 box consegna '97 [illegible] mutui permute Tel. 532.170

AMBITO 431.0833 vende a Sassi in complesso con giardino soggiorno 3 camere cucina bagno lavanderia box [illegible]

[illegible] 431.0833 vende in via [illegible] piano 4° salone [illegible] cucina servizi [illegible]

[illegible] 431.0833 [illegible] Servais di leggio piano giardino salone 2 camere cucina biservizi ottimo stato.

[illegible] recente libero camera tinello [illegible] L. [illegible] milioni Nordimmobili 561.1881 0337.219.454

ANGOLO corso Brescia no intermediari bell'appartamento mq 130 [illegible] ingressi doppi servizi vendo [illegible] 011.232.217 dopo ore 20.

[illegible] piazza Castello libero [illegible] bilingressi [illegible] 2 camere [illegible] Serotto 520.586

ANTICA VILLA

[illegible] ristrutturata e restaurata in 3 unità indipendenti. Parco, grande piscina, casa custode. Possibile vendita frazionata CPI 011.931.2389

APPARTAMENTO libero (corso Sebastopoli/Cadorna): soggiorno 3 camere cucina 2 servizi mq 125 Capello 836.014.

ATTICHINO [illegible] tinello cucinino bagno terrazzo [illegible] mq L. 117 milioni [illegible] Furbatto [illegible]

ATTICO adiacente piazza Adriano composto da: ingresso soggiorno 2 camere cucina servizi e ampio terrazzo. Tel. 531.086

ATTICO corso Trapani (pressi) libero camera soggiorno [illegible] cottura bagno terrazzo. Vianelli & C. 562.6613.

ATTICO largo Tirreno pressi 2 camere tinello cucinino servizi mq 80 terrazzo mq [illegible] milioni. [illegible] 561.8147

[illegible] libero via Cialdini recente panoramico signorile mq 120 terrazzo mq 30. Decomo 319.8010.

[illegible] piazza Carducci libero soggiorno cucinino 2 camere [illegible] Immobiliare Associati 319.0080.

[illegible] vicinanze [illegible] salone 3 camere cucina doppi servizi [illegible] Vecca [illegible]

BARCA via Anderson (strada S. Mauro) libero ultimo [illegible] cucina bagno [illegible]

BARRIERA DI MILANO casa [illegible] ristrutturare 300 mq terreno [illegible]

BARRIERA MILANO appartamento [illegible] camera tinello cucinino [illegible] buon reddito, vendo [illegible]

BARRIERA MILANO libero [illegible] tinello cucinino bagno termoascensore [illegible]

BARRIERA MILANO via Giulio [illegible] composto da 2 alloggi [illegible]

BATTOCCHIO [illegible] 9433 [illegible] Orbassano libero piano alto ingresso 2 camere tinello cucinino bagno [illegible]

BATTOCCHIO [illegible] 9433 [illegible] Svizzera [illegible]

BERGAMASCO [illegible] Gran Madre via [illegible] signorile salone 2 camere [illegible]

BERGAMASCO [illegible] panoramico salone con 1 camera 2 camere cucina 2 servizi terrazzo box

BERGAMASCO [illegible] signorile soggiorno 2 camere cucina 2 servizi terrazze

BERGAMASCO [illegible] 70 [illegible] salone 2 camere cucina 2 servizi

BERGAMASCO [illegible] soggiorno 2 camere cucina 2 servizi

BERTELLI 568.3392 [illegible] signorile stabile recente piano alto luminoso ampio salone 3 camere cucina abitabile 2 servizi portineria. Eventuali permute.

BERTELLI 568.3392 (centrale - via Giobertí) casa d'epoca luminosa salone 2 camere cucina 2 servizi L. 280 milioni.

[illegible] (corso [illegible] Abruzzi) ultimo piano stabile d'epoca 2 appartamenti mq 90 e mq 70 rimessi a nuovo.

BERTELLI 568.3392 (corso Ferrucci) appartamento luminoso soggiorno 2 camere cucina servizi mq 115 L. 2[illegible] milioni.

[illegible] 568.3392 (corso Francia) piano alto 2 ingressi salone 2 camere cucina 2 servizi portineria L. 34[illegible]

BERTELLI 568.3392 (corso Marconi) [illegible] salone 2 camere [illegible]

BERTELLI 568.3392 [illegible] casa d'epoca [illegible] salone 2 camere [illegible]

BERTELLI 568.3392 [illegible] piano alto doppi ingressi salone 2 camere cucina doppi servizi portineria

[illegible] 568.3392 (Crocetta via Colombo) signorile [illegible] salone 2 camere studio cucina 2 servizi portineria

BERTELLI 568.3392 (piazza Adriano [illegible] Peolini) attico mq 90 [illegible] camere cucina servizi terrazzo L. 2[illegible] milioni

BERTELLI 568.3392 (via Monte Asolone) signorile piano alto 2 ingressi salone 3 camere cucina 2 servizi volendo box

BIMAR corso Unia pressi 3° piano ascensore 2 camere tinello cucinino bagno cantina L. 196 milioni. Tel. 43.581.

[illegible] Strada [illegible] Magra signorile piano alto ingresso [illegible] 2 camere cucina [illegible] servizi [illegible] L. [illegible] 43.581.

BIMAR via Mercadante attico [illegible] salone 2 camere tinello cucinino bagno ripostiglio cantina terrazzo. Tel. 43.581

BORGATA [illegible] via La [illegible] 3 camere cucina bagno [illegible] L. 210 milioni Aplemme 385.3882

CASA bifamiliare di 220 mq [illegible] 2 alloggi di 3 camere cucina bagno box per 3 auto giardino. Tel. 382.1190.

CASANETWORK 568.1312 Braccini/Mediterraneo libero [illegible] cucina bagno balconi L. 140 milioni.

CA[illegible] 568.1312 corso Grosseto soggiorno 2 camere cucina bagno [illegible] casa termoascensore L. 180 milioni

CASANETWORK 568.1312 [illegible] Monte Cucco libero [illegible] casa 3 camere cucina bagno da ristrutturare L. 230 milioni

CASANETWORK 568.1312 corso Racconigi/Braccini panoramico 2 camere cucina bagno ampio balcone L. 156 milioni

CASANETWORK 568.1312 corso Siracusa/Tirreno ampio 2 camere cucina bagno termoascensore 2° piano L. 186 milioni

CASANETWORK 568.1312 [illegible] via Viglieni) 7° piano [illegible] cucina bagno terrazzo [illegible]

CASANETWORK 568.1312 piazza Bernini signorile ristrutturato salone 2 camere tinello cucinino biservizi portineria.

CASANETWORK 568.1312 piazza Respighi bella casa ampia camera tinello cucinino bagno piano alto termoascensore [illegible] esposizione L. 107 milioni.

CASAVIVA 248.9500 corso Giulio Cesare ingresso 2 camere cucina doppi [illegible] esposizione termoascensore

CASAVIVA 248.9500 via Breglio pressi in bella casa 56 mq ingresso camera tinello angolo cottura bagno.

CASETTA indipendente strada [illegible] mq 180 [illegible]

CAVORETTO [illegible]

CAVORETTO [illegible]

CAVORETTO [illegible]

CENTRALE [illegible]

CENTRALE [illegible]

CENTRALE [illegible]

CENTRALE [illegible]

CENTRALE [illegible]

CENTRALISSIMO [illegible]

CENTRALISSIMO [illegible]

> **CENTRALISSIMO**
> via Po in casa [illegible] '700 libero salone 3 camere cucina bagno 2 [illegible] auto. Gabetti Crocetta 581.2222.

CENTRO [illegible] Pastrengo via Stampatori libero signorile mq 185 luminoso 3 arie vendesi. 315 milioni Tel 771.0886

CENTRO STORICO bellissimo stabile del [illegible] ristrutturato nuovi appartamenti signorili prezzo affare. Tel. 560.2862.

CENTRO via Juvarra 5 alloggio mansardato [illegible] soggiorno [illegible] 2 camere cucina 2 bagni [illegible] Edilcasa 581.3535

[illegible] via Lagrange libero signorile [illegible] ristrutturato soggiorno con angolo cottura camera bagno. Finitalia 562.3636.

CENTRO via Ozanam (traversa via Po) libero salonc ino 3 [illegible] bagno (110 mq). Edilcasa 581.[illegible]

CENTRO via San Secondo/Stati Uniti in stabile liberty alloggio mq 95 piano 2° [illegible] 230 [illegible] Tel. 544.216.

CENTRO via S. Chiara signorile salone 2 camere tinello cucinotta 2 servizi ripostiglio cantina. Cogest 561.8671

CHIUSANO & C. [illegible]

CHIUSANO & C. [illegible]

CHIUSANO & C. [illegible] salone 2 [illegible] doppi servizi box auto Tel 011.568.2858

CHIUSANO & C. pressi corso Peschiera casa d'epoca signorile salone 3 camere cucina 2 servizi, 2 box. Tel. 568.2858

> [illegible]
> via Vincenzo [illegible] libero tinello cucinino 2 camere servizi L. 20 milioni. Gabetti Vittorio [illegible]

CIT TURIN [illegible] casa con [illegible] su piazza [illegible] panoramico 130 mq L. 370 milioni. Furbatto 544.589.

CIT TURIN libero [illegible] ristrutturato ingresso ampio salone 2 camere tinello cucinino servizi 120 mq. Mazza 880.[illegible]

> **CIT TURIN**
> via Collegno [illegible] camere cucina [illegible] da L. 140 milioni termoautonomo. Gabetti 97.97.

COLLEGNO [illegible] signorile [illegible] soggiorno 2 camere cucina biservizi box ampio terrazzo. Tel. 880.437

COLLINA splendida villa d'epoca mq 1400 circa ristrutturata in 3 unità parco panorama. Studio Enne [illegible]

> **COLLINA TORINESE**
> nuovo appartamento villa salone 2 camere cucina 2 bagni box giardino privato. Gabetti Crimea 660.4949.

COLLINA via S. Marino e corso [illegible] splendido appartamento mq 300 con terrazzi. Luciana Vols 436.1200

COLOMBATTO & FURNARI 637.149 [illegible] signorile soggiorno [illegible] 2 camere cucina 2 bagni box

COLOMBATTO & FURNARI 637.149 [illegible] recente mq 85 ordinato 2 camere cucina servizi 2 arie

CORSO [illegible] 447.5334 [illegible] Monte Cucco esclusivo salone 4 camere cucina 3 bagni piano 6° box 2 auto L. 750 milioni

[illegible] 447.5334 [illegible] corso Brunelleschi (via Arnaz) ottimo salone 2 camere tinello 2 bagni mq 130 L. 300 milioni.

CORSO 447.5334 libero corso Orbassano (Piazza Pagnoni) signorile salone 3 camere cucina mq 140 L. 380 milioni.

CORSO [illegible] signorile [illegible] 2 camere [illegible] servizi [illegible]

CORSO [illegible] libero [illegible] soggiorno 3 camere tinello 2 bagni box L. 3[illegible] milioni [illegible]

CORSO [illegible] piano mq 150 casa nuova costruzione rifiniture pregio box termoautonomo. Tel. 502.156.

CORSO D'Azeglio angolo via Petrarca signorile alloggio mq 240 piano 2° lussi terra affare L. 880 milioni Rosso 383.3779.

CORSO Duca Abruzzi (via Magenta 40) signorile 1° piano [illegible] mq 116 netti più terrazzo. Elio Codoni 660.7350

CORSO EINAUDI

libero in stabile d'epoca signorile prestigioso alloggio mq 330 box e posto auto. Permute. Serim 562.9801.

CORSO Einaudi (pressi) in splendida stabile d'epoca alloggi al piano terra [illegible] Ottimi prezzi. Tel. 561.1800

CORSO Ferrucci libero piano alto ampio ingresso soggiorno 2 camere cucina bagno termoascensore. Serim 568.3260

CORSO Francia su piazza del Monastero [illegible] signorile soggiorno 2 camere cucina bagno mq [illegible] Stefano 583.905

CORSO Galetti vicinanze in palazzina salone 2 camere cucina servizi garage giardino condominiale. Tel. 771.2220.

CORSO Galileo Ferraris (adiacente) in palazzo d'epoca si vende splendido alloggio [illegible] Tel. 561.1800

CORSO [illegible] casa d'epoca [illegible] ascensore 1 camera cucina L. 36 milioni. Stesso casa 2 camere cucina bagno L. 75 milioni. Affare. Tel. 485.255

CORSO Giulio Cesare ingresso 2 camere cucina bagno termo ascensore libero L. 110 milioni dilazioni. Bimar 011.43.581

CORSO Giulio Cesare 25 libero terrazzo economico 5° piano termoascensore ingresso 2 camere cucina bagno prezzo richiesto L. 120 milioni minimo contanti e mutuo. Edilcasa 581.3535.

CORSO Lione via Don Prinetti stessa casa piano rialzato 2 alloggi mq 85/140 ampi box ed cantina. S.I.A. 011.561.7632.

CORSO [illegible] piano alto ascensore [illegible] mq Affare Bimar 011.43.581.

[illegible] Massimo d'Azeglio libero signorile [illegible] 5 camere cucina biservizi L. 380 [illegible]

CORSO Monte Cucco libero piano alto [illegible] 3 camere cucina [illegible]

CORSO Monte Cucco (Parco Ruffini) libero signorile portineria salone 3 camere cucina doppi servizi mq 172 L. 460 milioni. Consulcase 771.0236.

CORSO Monte Cucco prestigioso [illegible] salone 1 camera doppi servizi mansarda L. 520 milioni. Univesta 561 [illegible]

CORSO Orbassano signorile mq 98 [illegible] 2 camere tinello cucinino [illegible] L. 219 milioni. Aplemme 385.3882

> [illegible]
> stabile signorile ampio materiali ingresso 2 camere cucina bagno ripostiglio. Gabetti S. Rita 394.2[illegible]

CORSO Peschiera pressi bellissimo alloggio mq 100 ristrutturato 2° piano stabile d'epoca L. 220 milioni. Tel. [illegible]

CORSO Peschiera via Genola libero camera cucina bagno termoautonomo 1° piano L. 19 milioni e mutuo. Tel. 617.2000.

[illegible] via Vibert [illegible] ristrutturato piano 2° [illegible] Decomo 319.8010.

CORSO Raffaello bella casa d'epoca ingresso salone ampia cucina camere bagno da ristrutturare. Studio Clem 884.2[illegible]

> **CORSO RE UMBERTO**
> a 50 mt in palazzo d'epoca elegantemente ristrutturato alloggi di varie metrature da [illegible] a 160 mq. [illegible] Tel. [illegible]

CORSO [illegible] Umberto prestigioso piano 4° [illegible] 2 camere [illegible] cucina bagno L. 300 milioni. Tel. 361.813

CORSO Re Umberto vendesi [illegible] panoramico alloggio angolare mq 250 [illegible]

CORSO Re Umberto via [illegible] libero [illegible] 2 camere tinello cucinino bagno [illegible] 705 milioni Tel 517.6046

CORSO Sommeiller panoramico soggiorno [illegible] 2 camere 2 bagni [illegible]

CORSO Sommeiller casa d'epoca signorile soggiorno 3 camere cucina servizi [illegible]

CORSO Tassoni [illegible] salone 2 camere cucina bagno [illegible]

CORSO [illegible] signorile 3° piano [illegible]

[illegible] Svizzera piccolo condominio luminoso 2 camere cucina abitabile ingresso bagno cantina affare. Tel. 0336.210.835.

CORSO Tassoni adiacenze [illegible] ingresso camera tinello cucinino bagno L. [illegible] milioni [illegible]

CORSO Tassoni libero [illegible] cucina abitabile [illegible] bagno 2° piano [illegible] 43.581

CORSO Tassoni pressi signorile soggiorno living su soggiorno [illegible] doppio bagno [illegible] 43.581

CORSO Tassoni [illegible] piano ristrutturato [illegible] 2 camere cucina bagno [illegible]

CORSO Tassoni ristrutturato piano alto 86 mq soggiorno living cucina camera bagno studiolo. Casablanca 779.0006

> **CORSO TOSCANA**
> libero ingresso [illegible] cucina bagno balcone L. 140 milioni. [illegible] 883.747.

> **CORSO** [illegible]
> al 3° piano luminoso e ampio salone [illegible] cucinino bagno L. 140 milioni. Gabetti Studio 3[illegible]

CORSO Trapani libero signorile soggiorno 2 camere cucinotta bagno [illegible] Serim 568.3260

CORSO Trapani 2° piano [illegible] soggiorno 1 camera cucina doppi servizi [illegible]

[illegible]

libero ottimamente ristrutturato 3° piano salone-living camera cucina bagno. Edilcasa 581.3535

CORSO Trapani pressi 2 [illegible] servizio L. 85 milioni stessa casa camera cucina L. 46 milioni. Tel. 485.255

CORSO Turati signorile con portineria appartamento 3 camere cucina bagno balcone 2 arie piano alto Germani 612.5146

CORSO Unia fronte facoltà Economia 2 camere cucina bagno piano rialzato mq 63 L. 132 milioni. Rosso 383.3770.

CORSO Vercelli via Tronzano libero camera tinello angolo cottura bagno ingresso prezzo affare. Finitalia 562.3636.

CORSO Vittorio adiacenze monumentale epoca termoascensore ingresso 4 camere cucina servizi Tel. 561.913 361.880

CORSO [illegible] signorile recente 2 camere tinello cucinino bagno mq 105 L. 275 milioni Credit Case 587.770.

CROCETTA

corso Galileo Ferraris angolo via [illegible] libero 1° piano signorile 3 arie doppi ingressi salone 3 camere tinello cucinotta 3 servizi (280 mq). Edilcasa 581.3535

CROCETTA corso Giovanni [illegible] libero signorile ottimo piano alto panoramico salone 3 camere cucina doppi servizi [illegible]

CROCETTA Galileo Ferraris [illegible] d'epoca prestigioso alloggio libero mq 172 [illegible]

CROCETTA libero signorile piano alto ingresso 1 camera cucina bagno ottimo prezzo. Tel. 361.913 361.880

CROCETTA libero signorile salone 2 camere cucina bagno cantina box auto piano [illegible] 562.3725

CROCETTA panoramico mq 140 [illegible] 2 camere cucina doppi servizi termoascensore. Cochlia 580.6188.

CROCETTA Pettinengo libero mq 85 [illegible]

CROCETTA pressi [illegible]

CROCETTA via [illegible] 4 camere cucina 2 bagni L. 330 [illegible] 504.263

CROCETTA via Pesaro alloggio libero [illegible] 3 camere cucina bagno [illegible] Tel. 382.1190

CROCETTA via Vasco libero recente signorile mq 145 piano 2° panoramico [illegible] Decomo 319.8010.

CROCETTA via Vespucci libero salone 2 camere cucina 2 bagni termoascensore 2 posti auto, Salm 568.3260

CROCETTA via Vespucci [illegible]

DUCA degli Abruzzi [illegible]

[illegible] 562.8487 libero corso Montevecchio [illegible] via Le [illegible] 130 [illegible]

[illegible] 562.8487 libero corso Cadorna 1° piano [illegible] 2 camere tinello [illegible] 2 arie splendida vista

[illegible] 562.8487 libero corso Grosseto in casetta salone camera cucina 2 bagni su 2 piani ristrutturato L. 136 milioni.

[illegible] 562.8487 libero S. Rita via Baiton 6° piano soggiorno 2 camere tinello cucinino bagno tutto nuovo 2 arie.

[illegible] Mirafiori Nord panoramicissimo [illegible] recente 4 camere cucina servizi permute. Tel. 480.105.

[illegible] panoramico posizione tranquilla pressi corso Monte Cucco signorile ben rifinito salone 3 camere cucina biservizi box permute. Tel. 480.136.

[illegible] S. Paolo casetta indipendente anni '60 - 110 mq abitabile e locale artigianale 800 mq. Tel. [illegible] 136.

EUROPIÙ 561.8777 A collina Val S. Martino villa bifamiliare mq 540 su 2 piani panorama [illegible] 2000

EUROPIÙ 561.8777 A precollina [illegible] villa bifamiliare mq 240 più giardino [illegible]

EUROPIÙ 561.8777 A Precollina [illegible] panoramico signorile mq 200 salone 3 camere cucina biservizi e box doppio

EUROPIÙ 561.8777 S. collina strada [illegible] signorile mq 280 in complesso residenziale con giardino privato mq 880

EUROPIÙ 561.8777 corso Potenza angolo corso Racconigi casa epoca 5 camere cucina bagno mq 175 L. 310 milioni.

EUROPIÙ 561.8777 piazza Repubblica via Pisano ristrutturato soggiorno cucina 4 camere bagno 3 balconi L. 119 milioni.

EUROPIÙ 561.8777 via Cibrario adiacente corso Tassoni signorile mq 160 salone 3 camere cucina biservizi box.

EUROCASA 540.808 corso Sommeiller 5° piano buono stato ingresso soggiorno 2 camere cucina bagno L. 315 milioni

EUROCASA 540.808 S. Rita via Montevideo ultimo piano grande salone tre camere cucina bagno L. 348 milioni

EUROCASA 540.808 via Monnaia in palazzo ristrutturato soggiorno 2 camere bagno servizi da ristrutturare L. 240 milioni

EZIO BERRA 549.330 Crocetta signorile 4 vani cucina [illegible] bagno servizi 130 mq terrazzo vero affare [illegible]

EZIO BERRA 549.330 S. Rita signorile 90 mq soggiorno 2 camere cucina bagno box auto nuova costruzione consegna '97

FAILLA & BERTINETTO 741.2874 corso Trapani libero signorile salone 3 camere [illegible] 425 milioni

FAILLA & BERTINETTO 741.2874 libero corso Telesio ristrutturato salone camera cucina bagno L. 279 milioni

FAILLA & BERTINETTO 741.2874 libero panoramico via Moris ingresso salone 3 camere cucina biservizi [illegible] milioni

FAILLA & BERTINETTO 741.2874 libero piazza Bernini adiacenze soggiorno 2 camere cucina bagno [illegible] milioni

FAILLA & BERTINETTO 741.2874 libero via Pozzo [illegible] ultimo ingresso 3 camere cucina bagno [illegible] milioni

FAILLA & BERTINETTO 741.2874 S. Rita in palazzina nuova alloggi box di ingresso 2 camere tinello cucinino bagno prezzi da L. 186 milioni vendiamo box da L. 30 milioni.

FRONTIER IMMOBILI corso [illegible] signorile piano alto salone 3 camere tinello cucinino 2 bagni lavanderia. Tel. 517.0021.

FRONTIER IMMOBILI corso [illegible] attico ristrutturato 3 camere cucina terrazzo 30 mq L. 260 milioni Tel 517.0021.

FRONTIER IMMOBILI piazza Peyron stupendo palazzo epoca ingresso 7 camere 2 bagni 200 mq adatto professionisti L. 480 milioni. Tel [illegible]

[illegible] IMMOBILI Scina corso Raffaello salone con camino [illegible] 3 camere cucina 2 bagni [illegible] palazzo epoca. Tel 517.0021.

[illegible] vicino stazione Lingotto [illegible] piano alto camera tinello cucinino bagno portineria. Tel 517.0021

G.S.A. vende corso Brunelleschi signorile [illegible] ingresso salone 2 camere cucina [illegible] Tel 562.2800

G.S.A. vende largo Orbassano piano 6° ingresso soggiorno 2 camere cucina e bagno Tel. 562.2800

G.S.A. vende libero via Madoli piano 3° ingresso 2 camere cucina bagno e cantina Tel 562.2800

G.S.A. vende via Gorizia stesso [illegible] salone cucina 2 camere [illegible] cottura cantina e box Tel 562.2800

GRAN MADRE [illegible] libero [illegible] piano [illegible] 130 mq signorile L. 480 milioni ristrutturato. Cedoni 660.2204

I.G.I. 663.5440 corso Mirafiori pressi Zara ingresso 2 camere tinello cucinino bagno posto auto L. 160 milioni

I.G.I. 663.5440 corso Orbassano piazza Cattaneo 7° piano ingresso 2 camere tinello cucinino bagno L. 180 milioni

I.G.I. 663.5440 Parella Largo Valgioie ristrutturato tutto stabile signorile soggiorno 2 camere cucina bagno

I.G.I. 663.5440 via Buenos Aires 6° piano ascensore ingresso 3 camere cucina bagno portineria L. 266 milioni

I.G.I. 663.5440 via Finalmia [illegible] ristrutturato ingresso 2 camere cucina bagno [illegible] milioni

IMMOBILIARE SABATINO corso Giulio Cesare [illegible] 3 camere tinello cucina bagno [illegible] Tel 380.1313

IMMOBILIARE SABATINO Porta Palazzo [illegible] 2 camere tinello cucinino bagno [illegible] Tel 380.1313

IMMOBILIARE SABATINO S. Paolo [illegible] mq 85 Tel 380.1313

IMMOBILIARE SABATINO via Guido Reni adiacenze 2 camere salone cucina bagno [illegible] Tel 380.1313

IMM. SABATINO via Mongreno adiacenze living su soggiorno 2 camere [illegible] mq 120 Tel 380.1313

> **IMPRESA VENDE**
> direttamente ultimi prestigiosi appartamenti in
> **CORSO LOMBARDIA 173**
> composti da 3 camere 2 servizi cucina e soggiorno, possibilità box. Mutui e permute. Personale in loco.
> **TEL. 660.0186 -** [illegible]

IMPRESA [illegible] in costruzione nuove signorile [illegible] appartamenti mq 85/135 e box vera miniatura Agevolazione Legge Tremonti. Tel. 561.7770.

INVESTITALIA collinare verso S. Mauro in complesso residenziale parte di villa di mq 23[illegible] Giardino e box. Tel. 660.3879.

INVESTITALIA corso D'Azeglio angolo corso Vittorio in palazzo moderno luminoso alloggio mq 180, Piano 3°. Due posti auto. Tel. 24 ore su 24 al 660.388

INVESTITALIA corso Ferrucci/[illegible] Adriano in palazzina nuova alloggio mq 150 piano 3° box auto. Tel. 660.3870

INVESTITALIA Crimea in palazzina d'epoca [illegible] ristrutturazione 2 alloggi [illegible] Tel 660.3870

INVESTITALIA Precollina [illegible] villa [illegible] residenziale 2 [illegible] + 330 mq. Posti auto. Tel 24 ore su 24 al 660.3870

INVESTITALIA pressi piazza Carducci in signorile palazzo alloggi [illegible] Tel 660.3870

INVESTITALIA prima collina parte di villa di nuova costruzione mq 240 con giardino Tel 24 ore su 24 al 660.3870

INVESTITALIA via Mazzini pressi corso Cairoli alloggio mq 152 Ottimo stato. Tel. 24 ore su 24 al 660.3870

LARGO Re Umberto piano alto prestigioso appartamento di mq 290 [illegible]

LARGO Toscana libero 4° piano 3 camere cucinotta bagno ripostiglio due balconi [illegible] 544.210

L.G.A. 744.386 corso Tassoni casa prestigiosa portineria alloggio libero mq 130 ingresso salone 2 camere cucina 2 servizi

LIBERO [illegible] piazza Villari [illegible] ristrutturato [illegible]

LIBERO corso Giulio Cesare pressi ottimo [illegible] 1 camera cucina servizio cantina L. [illegible] Sintesi 531.919.

LIBERO corso Marconi Vendesi [illegible] 2 camere cucina biservizi [illegible] 751.820.

LIBERO [illegible] Porta Susa stesso [illegible] bagno stabile d'epoca 3° piano ascensore L. 160 milioni Tel 562.[illegible]

LIBERO [illegible] 2 camere [illegible] mq 80 [illegible] 0330.388.333

LIBERO via Filadelfia [illegible] 1 camera tinello cucinino bagno [illegible] Tel 562.[illegible]

LIBERO via [illegible] in palazzina villa del [illegible] salone 2 camere cucina biservizi mq 130 [illegible] 4971.

LIBERO via Tripoli angolo via Filadelfia ampio signorile 2 camere tinello cucinino. Centralcasa 433.2323.

L'IMPRESA ROSAZZA

vende direttamente ultimi alloggi salone, 2 o 3 camere cucina doppi servizi in stabile signorile di nuova costruzione. [illegible]

LINGOTTO pressi piano alto panoramico soggiorno 2 camere tinello cucinino servizi [illegible] 580.6151

LOFTS [illegible] 2 [illegible] mq possibilità garage Gruppo [illegible] 146.739

LUCIANA VOLA 436.1200 adiacente via della Rocca in elegante palazzo lussuoso appartamento mq 280

LUCIANA VOLA 436.1200 Villaggio S. Giacomo appartamento in villa salone 2 camere studio cucina biservizi terrazzo Torino [illegible]

LUCIANA VOLA 436.1200 via dei Mille stesso Roccia [illegible] appartamento su 2 livelli mq 140 vista suggestiva

LUNGO PO ANTONELLI a 30 mq e [illegible] in casa di signorile [illegible] appartamenti da 90 a 120 mq in via Pettinati posti auto Tel [illegible]

LUNGO PO ANTONELLI libero piano alto 120 mq con posto auto [illegible] Tel 011.[illegible]

LUNGO PO MACCHIAVELLI in casa d'epoca signorile appartamento mq 280 [illegible]

> [illegible]
> [illegible] ingresso [illegible] cucina bagno L. 145 milioni. Gabetti Lucento 3[illegible].747.

> [illegible] DEL P[illegible]
> panoramicissimo piano alto camera tinello cucinino bagno a L. 135 milioni. Gabetti Crimea 660.4949.

[illegible] ristrutturato via Cavour con bagno angolo cottura e caminetto 30 mq L. 58 milioni Tel. 549.086.

MADDALENA [illegible] Crocetta 130 mq ottimo stabile d'epoca (strada in corso) L. 214 milioni. Aria 366.715 - 364.813

[illegible] Svizzera alloggio [illegible] piano 3° camera tinello cucinino servizio Tel. 273.5361

M. CASE 779.1942 corso Peschiera [illegible] libero [illegible] 2° piano ascensore 2 camere cucina bagno L. 175 milioni

MIRAFIORI libero bella casa soggiorno 2 camere tinello cucinino bagno [illegible]

MIRAFIORI (via Lesna) ottimo palazzo posizione tranquilla libero ingresso 2 camere tinello cucinino bagno 78 mq. Edilcasa 58[illegible]

MONTECUCCO corso vendesi 150 mq libero [illegible] Tel 011.[illegible]

ORTELLI 500.156 corso Montegrappa recente ingresso 2 camere tinello terrazzo 2 arie L. 124 milioni.

ORTELLI 500.156 piazza Adriano [illegible] signorile mq 160 [illegible] L. 170 milioni

ORTELLI 500.156 via Cervino ristrutturato soggiorno living angolo cottura camera bagno 2 arie mq 50

PALAZZINA nuova [illegible] Villari 6 alloggi [illegible] 1400 mq [illegible] box giardino. Trattative dirette. Tel. 320.[illegible]

PALAZZO d'epoca via Accademia semi mansardato 130 mq soggiorno 2 camere cucina 2 servizi box. Tel. 348.0775

PECETTO villa salone 3 camere cucina 3 bagni terrazzo mq 90 giardino mq 600 [illegible] 434.2776

PERSONALCASE A 562.7877 Borgo Po via [illegible] libero in palazzina da [illegible] splendido appartamento di 270 mq vista panoramica e [illegible]

PERSONALCASE 562.7877 corso Dante [illegible] ampio 2 camere cucina bagno [illegible] L. 160 milioni.

PERSONALCASE L. 562.7877 piazza Peyron pressi libero signorile 3 camere cucina bagno [illegible] milioni

PERSONALCASE 319.4115 via Pragelato pressi ottimo bilocale con servizi portineria termoautonomo L. 103 milioni

PERSONALCASE 370.0194 via Berthollet libero soggiorno 2 camere cucina bagno ascensore posto auto giardino

PERSONALCASE 370.0194 via De Sanctis libero 2 camere tinello cucinino bagno 3° piano ascensore L. 168 milioni.

PERSONALCASE 771.0907 corso Re Umberto su 2 livelli soggiorno angolo cottura camera bagno L. 128 milioni

PERSONALCASE 771.0907 corso S. Maurizio in stabile del [illegible] 2 camere cucina bagno L. 270 milioni

PERSONALCASE 771.0907 piazza Statuto adiacenze mq 115 salone 2 camere cucina bagno L. 270 milioni

PERSONALCASE 771.0907 precollina villa indipendente su 2 piani con giardino di mq 600 L. 720 milioni

PIAZZA Adriano appartamento signorile libero giardino 140 mq posto auto vendo ottimo prezzo Tel 011.434.2850

PIAZZA Benefica ottimo stabile termoascensore libero 2 camere cucina servizi 3° piano Cavaglià 437.4680

PIAZZA Bernini splendido salone 3 camere doppi servizi 160 mq L. 480 milioni. Univesta 561.7891

> **PIAZZA CARIGNANO**
> [illegible] libero 2° piano [illegible] salonc ino 2 camere bagno. Gabetti Crocetta 581.2222.

PIAZZA Conte splendido [illegible] signorile appartamento 240 mq [illegible] Tel [illegible] 7634.

PIAZZA [illegible] via Mazzini ultimi appartamenti in palazzina 4 piani mq 114 e attico mq 130 Tel. 450.7617.

PIAZZA Montanari adiacente libero signorile 3 camere cucina bagno ripostiglio balconi. IPI 561.7091.

PIAZZA Montanari via S. Marino signorile 4° piano salone 3 camere cucina [illegible] Tel. 391.913 361.880

PIAZZA Nizza via Belfiore soggiorno 3 camere tinello cucinino 2 bagni 3° piano L. 300 milioni e mutuo. Tel 517.2000

PIAZZA Peyron adiacenze libero ampio ingresso 2 camere cucina bagno ripostiglio Tel 011.43.581

PIAZZA Pitagora pressi recente ampio camere cucina servizi piano rialzato 2 arie Consulcase 437.4600

PIAZZA Rossi libero panoramico 2 camere tinello cucinino bagno ripostiglio balconi. IPI 561.7091

PIAZZA Rossi via Pessine Frej libero ingresso soggiorno 2 camere cucina 2 bagni 115 mq 2 posti auto Edilcasa 581.3535

PIAZZA Solferino pressi panoramico salone 3 camere cucina 2 bagni. Studio Enne 860.1114

> **PIAZZA S. RITA**
> pressi 2° piano, ingresso, 2 camere tinello cucinino bagno ripostiglio. Gabetti S. Rita 394.2[illegible]

PIAZZA Sempione ingresso [illegible] alloggio signorile con [illegible] L. 7 [illegible] Tel 739.4184 0337.224.[illegible]

PRECOLLINA adiacenze via [illegible] corso [illegible] signorile ottimo panoramico salone 2 camere cucina biservizi. G&V 568.4449

PRECOLLINA corso Chieri prestigioso attico salone 4 camere cucina biservizi ampio terrazzo 2 box [illegible] 580.4840

PRECOLLINA corso Sella nuova costruzione mq 170 con giardino e terrazzo [illegible] L. 5[illegible] 568.3642

PRECOLLINA Crimea libero signorile salone 2 camere cucina 2 bagni ripostiglio [illegible] 568.3642

PRECOLLINA in palazzina appartamento [illegible] ristrutturato di soggiorno camera cucina servizio. G&V 568.4449

PRECOLLINA in palazzina vendesi alloggio mq 170 circa giardino privato posto auto coperto Tel 500.179 [illegible]

PRECOLLINA piazza Carrara [illegible] ingresso 2 camere cucina bagno L. 160 milioni [illegible] 819.1[illegible]

PRECOLLINA prestigiosa casa '700 divisibile ristrutturata 300 mq villa Torino giardino 4000 mq [illegible] 882.9823

PRECOLLINA prestigioso appartamento 80 mq tutto ristrutturato termoascensore L. 270 milioni. Flora 800.3880.

PRECOLLINA Sassi porzioni di casa nuova 170/230 mq indipendente su 2 piani giardino privato Ezio Berra 549.330.

PRECOLLINA strada Fioccardo in palazzina prestigioso appartamento 110 mq giardino condominiale box. G&V 568.4449

PRECOLLINA strada S. Vito villa [illegible] 3 [illegible] giardino [illegible] 568.3760

PRECOLLINA [illegible] signorile [illegible]

PRECOLLINA [illegible] splendido [illegible] 60 mq L. 340 milioni [illegible]

PRECOLLINA [illegible] ultimo piano [illegible] 4 camere doppi servizi [illegible]

PRECOLLINA via [illegible] salone studio 2 camere cucina bagno cantina lavanderia Tel 0336.216.339

PRECOLLINA [illegible] signorile 170 mq [illegible] condominiale posti auto [illegible]

PRECOLLINA via [illegible] libero [illegible] 2 camere cucina servizi [illegible]

PRESTIGIOSO [illegible]

PRESTIGIOSO piazza [illegible] 2 camere cucina 2 servizi box [illegible]

PRESTIGIOSO [illegible] Carlo Alberto [illegible] alloggio o uso rappresentanza [illegible] 617.9174 [illegible] 25. Telefonare al 436.[illegible]

> **SANTA RITA**
> via S. Marino angolo via Guido Reni impresa vende direttamente con permute alloggi signorili mq 105 e box auto. Germani 612.5146.

[illegible] libero appartamento ingresso salone 3 camere cucina biservizi volendo box. C.S.I. 568.1615.

S. RITA adiacente piazza libero tutto nuovo ingresso camera cucina bagno L. [illegible] milioni. DR.V.IM. 382.1560.

S. RITA ingresso 2 camere cucina servizi 3 balconi cantina termo centrale L. 188 milioni. S.I.A. 561.7632

S. RITA [illegible] stesso stabile camera tinello servizi e 2 camere cucina servizi [illegible]

S. RITA piazza Pitagora in palazzo recente signorile 6° piano con ascensore ingresso 2 camere tinello cucinino bagno mq 84 L. [illegible] milioni [illegible] 7677

S. RITA pressi via [illegible] libero 2 camere tinello cucinino bagno termoascensore L. 165 milioni. Serim 568.3260

S. RITA ristrutturato ingresso 2 camere tinello cucinino bagno cantina L. 145 milioni. Bimar 011.43.581

S. RITA splendido luminoso salonc ino 2 camere tinello cucinino bagno ripostiglio. Studio Ortolani vende. Tel. 530.980

[illegible] via [illegible] alloggi occupati di 1/2/3/4 camere tinello cucinino bagno. Per chi non ha fretta di avere subito l'alloggio libero il risparmio è notevole. Edilcasa 581.3535.

S. RITA (via Caprera angolo via Tripoli) libero ristrutturato ingresso ampio monolocale cucinino bagno (51 mq) L. 111 milioni. Edilcasa 581.3535.

S. RITA via Filadelfia 114 [illegible] ultimo 9° piano ingresso camera tinello cucinino bagno [illegible] Decomo 561.7535

S. RITA (via Tripoli 6) salone camera tinello cucinino bagno mq 100 L. 220 milioni. Elio Codoni 660.2204.

SUPERATTICO con [illegible] 30 Marsi L. 380 milioni [illegible] camera [illegible] tinello angolo cottura mq 30. Codoni 660.2204.

TAFT 562.3831 libero pressi piazza Sabotino ristrutturato 2 camere cucina bagno 4 posto auto [illegible]

TAFT 562.3831 libero attico [illegible] camera cucina ingresso ripostiglio bagno ampio terrazzo

TAFT 562.3831 libero condominio via Cavour via Lagrange camera tinello cucinino bagno ottimo prezzo

TAFT 562.3831 libero corso Raffaello [illegible] recente piano alto [illegible]

TAFT 562.3831 libero corso Svizzera [illegible] soggiorno 2 camere cucinotta [illegible] bagno termoascensore

TAFT 562.3831 libero corso Trapani [illegible] tinello cucinino [illegible] bagno 2 arie

TAFT 562.3831 libero Parella via Zumaglia ristrutturato camera cucina ingresso bagno 2 arie termo [illegible]

TAFT 562.3831 libero zona piazza Sabotino 2 camere cucina ingresso bagno [illegible]

TORINO PARC alloggio 2 camere cucina 2 servizi posto auto parco tennis piscina club L. 410 milioni. Flavio 316.8270.

(continua)

Grimaldi CONSULENTI IMMOBILIARI IN TUTTA ITALIA

APPARTAMENTI A TORINO

AERONAUTICA via Thures attico [illegible] cucinino servizi terrazzo [illegible] ascensore L. 175.000.000 TEL. 011/53 71 43

BARCA [illegible] S. MAURO TOTALMENTE RISTRUTTURATO [illegible] DI APPARTAMENTI SU PIÙ LIVELLI CON [illegible] AUTO GIARDINO DEHORS TAVERNETTA [illegible] RISCALDAMENTO AUTONOMO. TEL. 011/53 71 43

CIT TURIN CASA [illegible] PIANO ALTO INGRESSO LIVING SALONE 2 CAMERE CUCINA DOPPI SERVIZI. TEL. 011/53 71 43

C.SO DANTE ADIACENZE D'EPOCA 2° PIANO RISTRUTTURATO [illegible] TEL. 011/53 71 43

C.SO [illegible] ANG. C.SO ROSSELLI [illegible] CUCINA BAGNO [illegible] TEL. 011/53 71 43

C.SO PESCHIERA ADIACENZE IN STABILE SIGNORILE 4° PIANO ASCENSORE INGRESSO CAMERA CUCINOTTA BAGNO OTTIMO INVESTIMENTO TEL. 011/53 71 43

C.SO VINZAGLIO [illegible] TEL. 011/53 71 43

[illegible] TEL. 011/53 71 43

LUNGO DORA SAVONA ADIACENZE [illegible] 2 CAMERE TINELLO CUCININO SERVIZI STABILE OTTIME CONDIZIONI. TEL. 011/53 71 43

P.LE S. GABRIELE DI GORIZIA ADIACENZE 2 CAMERE TINELLO CUCININO SERVIZI AMPIO RIPOSTIGLIO INGRESSO 2 ARIE TEL. 011/53 71 43

VIA CHERUBINI ADIACENZE LIBERO INGRESSO CAMERA TINELLO CUCININO SERVIZI CASA OTTIMA [illegible] TEL. 011/53 71 43

APPARTAMENTI FUORI TORINO

COLLEGNO [illegible]

COLLEGNO [illegible]

BORGARETTO CENTRALISSIMO PIANO ALTO APPARTAMENTO PARI AL NUOVO SALONCINO 2 CAMERE CUCINA DOPPI SERVIZI BALCONE VERANDATO POSSIBILE BOX 2/3 AUTO. TEL. 011/53 71 43

GRUGLIASCO [illegible]

RIVOLI [illegible]

APPARTAMENTI [illegible]

SAN LORENZO AL MARE [illegible] TEL. [illegible]

SANREMO [illegible] TEL. 0184/50 11 73

[illegible]

VIA MONGINEVRO [illegible] TEL. 011/53 71 43

[illegible]

SANREMO [illegible] GOZIO 70 MQ. [illegible] MA INCASSO DOCUMENTABILE [illegible] CONTANTI L. 50.000.000 TRATT. TEL. 0184/50 13 79

VILLE CASE RUSTICHE

PARELLA [illegible] CUCINA [illegible] CONDIZIONI MAGNIFICHE [illegible] AUTO GIARDINO PRIVATO. TEL. 011/53 71 43

AVIGLIANA OTTIMA VILLA A SCHIERA DI SOGGIORNO CUCINA CON PORTICATO 3 CAMERE 3 SERVIZI MANSARDA E SEMINTERRATO BEN RIFINITI L. 360.000.000 TRATT. TEL. 011/981 27 19

BALDISSERO [illegible] CASCINALE SPLENDIDA [illegible] TEL. 011/947 00 39

[illegible] ACCETTASI PERMUTA. TEL. 011/981 27 19

CASTIGLIONE VILLETTA INDIPENDENTE SOGGIORNO CUCINA AI SERVIZI 2 PIANI F.T. 100 MQ. PER PIANO MANSARDA ABITABILE 40 MQ. AMPIO GARAGE DEHORS GIARDINO CINTATO E PIANTUMATO 750 MQ. [illegible]

PINO TORINESE [illegible] 2 PIANI [illegible] 2 + LOCALI SERVIZIO 210 MQ. E GARAGE 100 MQ. TRATTATIVE RISERVATE TEL. 011/947 00 39

[illegible] VILLA COMPOSTA [illegible] GIARDINO 2.200 MQ. TEL. [illegible]

RIVALTA OTTIMA E RECENTE VILLA A SCHIERA [illegible] 3 LATI DI SOGGIORNO CUCINA 2 CAMERE 1 CAMERETTA SERVIZI AMPIO SEMINTERRATO [illegible] TEL. 011/981 27 19

[illegible] TEL. [illegible]

COSTA AZZURRA

MENTONE [illegible] TEL. 011/363 54 15

SAINT RAPHAEL [illegible] TEL. 011/363 54 15

LAUREA IN SCIENZE POLITICHE O EQUIP. IME [illegible]

CONTINUATE A STRAVEDERE.

Gli abbonati [illegible] direttamente a casa, ogni venerdì [illegible] Torinosette, le quattro schede con le 8 foto 3D.

Vi piace vedere Torino e le località della sua provincia come non le avete mai viste? Bene. La collezione continua. Questa settimana, dal martedì al venerdì, Magico 3D vi farà stravedere con quattro nuove schede contenenti 5 nuove immagini tridimensionali. Non lasciatevele scappare. In più, a sole 9.900 lire, è in edicola il raccoglitore delle schede con il visore 3D in plastica e il manuale "L'ABC del 3D" per realizzare e vedere in tre dimensioni le vostre foto. Buona stravisione.

LA STAMPA
STRAVEDERE IN 3D

E' sempre stata bella. Oggi è ancora più bella.
E' la nuova Opel Corsa Swing. Basta guardare i paraurti in tinta con la carrozzeria e il ricchissimo equipaggiamento di serie dal servosterzo alla chiusura centralizzata agli alzacristalli elettrici, al display multifunzionale e all'immobilizer. Poi, in fatto di sicurezza Opel Corsa Swing ha uno stile tutto suo: cinture con pretensionatore, cellula abitacolo rinforzata e, a richiesta, ABS elettronico e doppio airbag. Opel Corsa Swing è 1.2, 1.4 e 1.4 16 V Ecotec 90 CV e Turbodiesel 1.7.

Corsa Viva 1.2 3 porte
PREZZO LISTINO L. 16.630.000
NOSTRO PREZZO **L. 15.600.000***

Corsa Swing 3 porte 1.4 60 CV
con climatizzatore incluso nel prezzo
PREZZO LISTINO L. 21.580.000
NOSTRO PREZZO **L. 18.900.000***

*Prezzo chiavi in mano A.P.I.E.T. esclusa — Offerte non cumulabili con altre iniziative in corso

Nuovo look stessa grinta.

Nuova
Opel Corsa Swing.

OFFERTE SPECIALI OFFERTI DAI CONCESSIONARI:

CARMAGNOLA
Vedelago
Via POIRINO 40
Tel. 011/9723113

CHIERI
FASANO AUTOMOBILI
Via PADANA INF. 18
Tel. 011/9422875

CHIVASSO
AUTOCLUB
St. TORINO 111
Tel. 011/9102748
VOLPIANO
C.so Regina Margherita 67
Tel. 9952299

PINEROLO
NOVAUTO
Via SALUZZO 137
Tel. 0121/397676

RIVOLI
AUTO
Corso PRIMO LEVI 25/a
Tel. 011/9575050

TORINO
SAIE
C.so G. CESARE 229
Tel. 011/2422354
Via BORGARO 110/B
Tel. 011/2217507

TORINO
GENCAR
Via NIZZA 185
Tel. 011/6961755
P.zza BERNINI 11
Tel. 011/4471091
C.so SIRACUSA 33
Tel. 011/352531

OFFICIAL SPONSOR
euro96 England

OPEL

Dopo il corteo di Napoli parte il dialogo tra governo e associazioni di settore

Sull'agricoltura il rischio lira

La rivalutazione riduce i trasferimenti Ue

ROMA. «In assenza di interventi compensativi a carattere nazionale, la rivalutazione della lira dovrebbe comportare nel 1996 un minore trasferimento di risorse comunitario agli agricoltori italiani dell'ordine di 450-cinquecento miliardi (350 per i soli seminativi). La relazione di Antonio Fazio, il governatore della Banca d'Italia, lancia un allarme che arriva direttamente sul tavolo del nuovo ministro dell'Agricoltura, Michele Pinto. Una nuova «emergenza» che si aggiunge a quelle venute alla luce [redacted] la grande manifestazione di Napoli: il problema dei contributi e [redacted] riforma previdenziale, la mancanza di finanziamenti pubblici organici, [redacted] carenze [redacted] sostegno alle aree svantaggiate al costo del lavoro, del denaro e dei [redacted]buranti. Il rischio è grande. Secondo la Confagricoltura, infatti, «nelle prossime settimane potrebbero determinarsi le condizioni per una nuova rivalutazione del "tasso verde" che determinerebbe una proporzionale ed ulteriore riduzione dei trasferimenti comunitari all'agricoltura italiana».

In ogni caso il dialogo tra go[redacted] e organizzazione di categoria è iniziato anche sulla base [redacted] spinta dei centocinquantamila di Napoli. Così lo scorso venerdì dietro le quinte della trasmissione televisiva Uno Mattina dedicata all'agricoltura, il ministro Pinto ha preannunciato [redacted] a Bocchini (Confagricoltura), Micolini (Coldiretti) e Avolio (Cia) un prossimo incontro [redacted] problemi agricoli. [redacted] poche [redacted] dopo nella sede del ministero veniva ricevuta una delegazione dei rappresentanti delle cooperative agricole composta da Angelo Artioli (Federagricole-Confcooperative), Cesare Selleri (Anca-Lega), Luciano Zignani (Agica-Agci) e Sante Ricci (Copagri). Pinto in una nota ha precisato che si è trattato [redacted] prima presa di contatto, «cui seguiranno approfonditi confronti sul presente e sulle prospettive dell'agricoltura italiana».

L'obiettivo dei rappresentanti del mondo agricolo è ambizioso. Lo spiegano i rappresentanti sindacali: «Deve essere spezzato definitivamente il triangolo Governo, Confindustria e sindacati nella conduzione del dialogo e della concertazione. L'agricoltura deve partecipare da protagonista. Il set[redacted] deve costituire la quarta gamba del tavolo delle trattative di politica economica e sociale. Se ciò non avverrà fare[redacted] quadrato e la nostra risposta sindacale sarà dura».

Ma la relazione del governa[redacted] Bankitalia ha posto sul tappeto altri problemi. Spiega Paolo Micolini, presidente del[redacted] Coldiretti: «C'è bisogno di una certa competitività del costo del denaro, in tutti i settori d'impresa, soprattutto quelli agricoli. Chiediamo maggiore efficienza delle banche». E sulla questione dei tassi bancari, più alti nel Sud del Paese, aggiunge: «Occorre trovare opportuni correttivi; il governatore, in particolare, ha indicato il percorso degli investimenti al Sud». Giuseppe Avolio, presidente della Cia, conclude: «Non [redacted] emersa alcuna prospettiva a breve termine per la riduzione dei tassi di interesse. L'agricoltura dunque non può illudersi [redacted] davanti [redacted] compi[redacted] facile. Anzi, le difficoltà saranno maggiori per questo set[redacted] impegnato in una difficile fase competitiva in ambito europeo e mondiale».

[redacted] Tropeano

Un momento della grande manifestazione del mondo agricolo che ha visto in piazza 150 mila persone

AGRI [redacted]

Ue, [redacted] bovine un «premio» [redacted] 9 [redacted]

La decisione [redacted] Parlamento europeo di proporre [redacted] fondo per la promozione della carne bovina europea (l'equivalente di 60 miliardi [redacted] lire per quest'anno), per correggere la [redacted]duta d'immagine dovuta alla crisi della mucca pazza, [redacted]sponde a un contributo di circa nove lire per chilo di [redacted] consumata. Il totale dei consumi europei infatti ammonta a sette milioni [redacted] tonnellate annue, con [redacted] domanda pro capite (in peso morto) di circa venti chili. In rapporto alle vacche pazze già abb[redacted] (oltre centocinquantamila negli ultimi anni), il «contrappeso» comunitario che ora [redacted] vorrebbe [redacted] sarebbe nell'ordine di quattrocentomila lire per capo.

Semine, c'è [redacted] proroga per mais, soia e sorgo

Slitta al 15 giugno il termine per le semine di mais, soia e sorgo. E' quanto ha disposto la Commissione europea. La deci[redacted] riguarda unicamente la campagna di semina 1995/96 [redacted] è [redacted] presa [redacted] seguito al maltempo verificatosi negli ultimi trenta giorni. Per il mais le regioni interessate sono Lazio, Umbria, Toscana e il Nord Italia. Per il sorgo: Lazio, Umbria, Marche, Toscana ed Emilia-Romagna. Per la soia: le province di Alessandria, Asti, Belluno, Bergamo, Bologna, Brescia, Cremona, Cuneo, Ferrara, Gorizia, Mantova, Milano, Modena, Novara, Padova, Parma, Pavia, Piacenza, Pordenone, Ravenna, Reggio Emilia, Rovigo, Torino, Treviso, Trieste, Venezia, Vercelli, Verona, Vicenza e Udine. Lo slittamento era stato sollecitato da Confagricoltura, Coldiretti e Cia.

Vino, [redacted] geografici Domande al 31 luglio

Slittano [redacted] due mesi, dal 31 maggio al 31 luglio, i termini per gli adempimenti [redacted] al riconoscimento delle indicazioni geografiche tipiche dei vini prodotti nella vendemmia 1995. La decisione [redacted] stata presa dal dirigente responsabile [redacted] comitato nazionale per la tutela e la valorizzazione delle denominazioni d'origine dopo le istanze presentate dalle associazioni [redacted] categoria.

Centrale Latte Napoli in vendita il marchio

E' ufficialmente aperta la corsa [redacted] marchio della centrale del Latte di Napoli. E' stato infatti pubblicato il bando di vendita. Per l'offerta, che dovrà tener conto di un prezzo base di quattro miliardi di lire (più Iva), gli interessati potranno utilizzare anche un sito Internet.

IL CASO [redacted]

IL VIGNETO [redacted]

Zonin: «Roma ha una politica di settore fatta con il paraocchi»

«Vino, ci [redacted] troppi vincoli»

L'export? Meglio produrre all'estero

[redacted]
DAL NOSTRO [redacted]

Le cicale [redacted] assordanti nel boschetto di querce attorno alla tomba di James Barbour, governatore della Virginia ai tempi del Presidente ed amico Tom Jefferson. «Nascono ogni 17 anni», spiega Gianni Zonin, passeggiando per la sua tenuta di 900 acri, la «testa di ponte» del gruppo vicentino in terra statunitense. Gianni Zonin le cicale di Barboursville [redacted] ha sentite cantare [redacted] volta soltanto prima [redacted] d'oggi: quando da tre anni dedicava tempo e pensieri all'avventura americana. «Beh, proprio avventura non era - commenta -, ci [redacted] pensato bene».

Zonin è stato premiato, premiato due volte. Prima di tutto dagli intenditori che pilotano [redacted] mercato Usa: «Lo Chardonnay che produciamo qui ha un suo posto sulla tavola [redacted] Clinton, alla Casa Bianca», dice con soddisfazione l'imprendi[redacted]. Un successo [redacted] da buone operazioni di marketing o «agreement» diplomatici? «Nemmeno per sogno - risponde Zonin -: c'era in vista [redacted] visita di Gorbaciov a Clinton e i maestri di cerimonia avevano deciso di inserire nel menù un vino della Virginia. Ogni produttore dello Stato inviò un campione, [redacted] la commissione di assaggio scelse il nostro. Evidentemente era il migliore».

L'altro premio Zonin lo ha avuto come italiano affezionato [redacted] suo Paese. «Qui, [redacted] Stato tradizionalista come la Virginia, gli italiani [redacted] erano molto ben visti - racconta -. Poi, quando abbiamo acquistato un'area di così alto interesse storico e [redacted] ci siamo limitati a coltivarla, ma abbiamo recuperato le rovine della villa costruita [redacted] Jefferson per l'amico governatore, abbiamo restaurato l'antica [redacted] che [redacted] poco di[redacted] e abbiamo lasciato il tutto aperto alle visite del pubblico».

Il marchio Zonin è ormai qui dal 1976. Ma perché l'America? «Perché è un mercato troppo importante per non essere seguito [redacted] il massimo impegno. Un [redacted]cato che offrirà spazi sempre più significativi a chi saprà conquistarlo. Ecco, il punto [redacted] questo: i mercati. L'export vinicolo italiano l'anno scorso [redacted] andato a gonfie vele (3500 miliardi), risultando [redacted] voci maggiormente attive della bilancia agroalimentare. Il merito di questo [redacted] è stato della volontà dei produttori e del miglioramento qualitativo dei vini, [redacted] anche della lira debole. «Adesso [redacted] valore della [redacted] moneta [redacted] salito - constata Zonin - ed il marco a 1000 lire preoccupa: non dà nessun vantaggio [redacted] profilo dell'inflazione e danneggia l'export. Il livello [redacted] cambio giusto dovrebbe essere fra le 1050 e le 1100 lire».

Ma le preoccupazioni sono anche, e soprattutto, altre: «La politica vitivinicola italiana è stata fatta col paraocchi. Senza contare che il ministero delle Risorse Agricole cambia titolare con frequenza impressionante. Tutto ciò mentre a Bruxelles i Paesi [redacted] Nord Europa fanno sentire sempre più pesantemente la loro forza sull'attività legislativa dell'UE. E noi subiamo».

Mentre Germania e Francia premono come due «panzer» sulla Commissione Europea il vigneto-Italia si svuota: «Tra premi agli estirpamenti e abbandoni l'Italia ha perso [redacted] mila ettari [redacted] vigneto in 8 anni. Questo mentre i tedeschi hanno raddoppiato la loro produzione vinicola. E adesso c'è la riforma dell'Ocm Vino, una partita nella quale, [redacted] l'Italia [redacted] attenta, rischiamo di distruggere [redacted] nostra viticoltura».

Poi c'[redacted] la debolezza della promozione all'estero: «L'Ice sembra inceppato. Pare addirittura che ci fosse un'ipotesi di abolire il mini[redacted] del Commercio Estero. Insomma ci dicano che cosa vogliono fare, [redacted] intendono promuovere i prodotti italiani all'estero. Oggi si vive veramente alla giornata».

Insomma, meglio fare da sé e chi ci ha pensato per tempo [redacted] visto giusto. «Vede - commenta Zonin - qui [redacted] imprenditore è lasciato libero di fare le scelte migliori per la sua azienda, mentre in Italia tra lacci e laccioli non si riesce quasi più a lavorare. Bisogna agire con giudizio, niente deregolamentazioni selvagge, ma bisogna lasciare che le aziende si possano muovere. Vuole un esempio? In Italia opero in 5 regioni e per aprire un'azienda in ognuna di [redacted] ho dovuto attenermi a 5 normative diverse».

[redacted]

[redacted]

Ecco l'effetto mucca pazza

Dopo un inizio non troppo vivace, il mercato avicolo italiano è stato galvanizzato dal morbo della mucca pazza che ha fatto lievitare i prezzi cresciuti in media del 26,3 per cento nei primi [redacted] mesi del '96. [redacted] stime degli operatori - spiegano alla Fiera di Forlì - prevedono un ribasso dei prezzi nei prossimi mesi. Il surriscaldamento della domanda ha creato l'impossibilità per i produttori di far fronte alle richieste ed ha portato il pollo a quota 2650 e il tacchino a 2900 alla borsa [redacted] Forlì. L'anno scorso la produzione di carni bianche, che rappresenta il 30,5 per cento dell'intero comparto carni, è stata valutata in [redacted] miliardi di lire e quella di uova a 1600 miliardi. Nel primo quadrimestre dell'anno la produzione di tacchino è aumentata complessivamente del [redacted] per cento mentre quella complessiva [redacted] settore è prevista in calo del [redacted] per cento.

Boom del consumo di «parboiled». In Europa è arrivato [redacted] coprire quasi la metà del mercato

E il [redacted] il riso [redacted] in Italy

Per gli industriali è più lavorabile di quello importato dagli Usa

MILANO. La fretta, le brevi [redacted] di lavoro, la necessità [redacted] cibi rapidi. Tre elementi che [redacted] dando una grossa [redacted] alla risicoltura italiana, assediata [redacted] importazioni di riso americano nell'area comunitaria.

Ma che relazione esiste tra il poco tempo a disposizione per cucinare e il riso coltivato in Italia? La risposta arriva dalle industrie italiane [redacted] europee addette [redacted] trasformazione, le quali si sono accorte come il riso «made in Italy» sia il [redacted] adatto al sistema «parboiled» o «riz vitesse», come lo chiamano i francesi. Il «parboiling» (letteralmente surriscaldamento) è una tecnica antichissima che arriva dall'India e dal Pakistan, perfezionata nei secoli. Rispetto al normale procedimento di raffinazione, il «parboiling» rende più resistente il granello, con una maggiore capacità di [redacted] la cottura. Una volta cotto, può essere conservato e riscaldato per il consumo.

Oggi il consumo è esploso grazie al fast food e alle esigenze dei ritmi [redacted] lavoro. In Italia il 25% [redacted] riso consumato è «parboiled»; [redacted] percentuale sale al 40 in Gran Bretagna, al 45 in Germania, [redacted] in Belgio e sfiora il 60 in Francia. Un [redacted] in larga espansione, che i «farmers» e le industrie trasformatrici statunitensi stanno cercando di conquistare. Con esportazioni che, nell'ambito [redacted] trattative Pac, sono state facilitate da ingressi in Europa a dazi [redacted] o agevolati. Ed ecco che nella battaglia della concorrenza le varietà italiane destinate al «parboiled» hanno aumentato [redacted] loro [redacted] di gradimento. Perché tutto ciò? I tecnici del settore industriale [redacted] accorti che il riso italiano è più lavorabile di quello importato. Mario Viazzo, vicepresidente dell'Associazione industriali risieri: [redacted] nostro cereale è più tenero di quello americano che, sottoposto a procedimenti tecnologici, palesa [redacted] la [redacted] durezza e tende a spezzarsi. In particolare il nostro Indica si rivela il più trattabile e quest'anno è accettabile anche sotto il profilo dei prezzi». Risultato: il riso proveniente da Oltreatlantico perde in valore merceologico e commerciale.

Il progresso raggiunto nella cottura rapida e le scelte dei consumatori stanno orientando alcune industrie specializzate nella pasta (consumo pro capite 28 chilogrammi) a investire anche in linee riso (l'utilizzo pro capite è [redacted] 5,5 chili nelle regioni meno vocate del Centro-Sud. Insomma, la [redacted] del parboiled potrebbe essere l'asso nella manica dei risicoltori italiani per frenare la forte [redacted] americana.

[redacted]

I risicoltori italiani devono affrontare una forte concorrenza dei produttori d'Oltreoceano

S P [redacted] I O
A [redacted] R I

[redacted]

TORINO CITTA'

VALENTINO adiacente salone 2 camere tinello cucinino 2 bagni ingresso ripostiglio termoascensore Tel. 0336 218.536

VALENTINO
via Campania 34 in palazzina anni '30 appartamento libero da ristrutturare ingresso 4 camere (di cui 2 mansardate) cucinotta bagno (100 mq). Vista su parco e collina. Edicasa 561 3535.

VALENTINO via Foà in stabile recente signorile alloggi abbinabili mq 65 e mq 145 sullo stesso piano. G. & V. 566.4445
VALSALICE prestigioso appartamento salone 3 camere cucina doppi servizi ampi terrazzi 3 posti auto Cochiba 560 8151
VALSALICE villa libera su 2 livelli 380 mq abitabili più mansarda parco 5000 mq. Trattative riservate. Tel. 81[redacted]
VANCHIGLIA privato vende: ingresso, 2 camere, cucina, 2 [redacted] ripost[redacted] mq 165, posto auto. Tel. 8[redacted]2
VIA [redacted] appartamento mansardato [illegible] soggiorno cucina 3 camere bagno spogliatoio Promogroup 319.7584
VIA Alpignano pressi piazza Bernini [redacted] recente 1° piano 120 mq buon stato box auto I.S.I 776.7807

[redacted]
libero recente luminoso panoramico saloncino 2 camere cucina 2 bagni. Gabetti Viberti 335.3762.

VIA Beaulard Parella signorile ampia metratura salone 2 camere cucina biservizi libero. Consuledile 437.4000
VIA Beaumont alloggio libero piano [redacted] cucina salone 3 [redacted] doppi servizi L. 380 milioni Tel 273 5361

VIA BOUCHERON 14 [illegible]
(piazza Statuto - Oftalmico) elegante stabile d'epoca totalmente ristrutturato con materiali scelti e accurate finiture (impresa Rosazza). Riscaldamento autonomo portineria, mini appartamenti di 41 e 53 mq. Appartamenti da 118 e 168 mq. Ultimo di 108 e 168 mq. Prezzi molto favorevoli da L. 2.380.000 a mq. Visite su appuntamento Edicasa 561 3535

VIA Bussoleno signorile nuova mansarda alto salone camera cucina biservizi cantina. Bimar 011 43.591.
VIA Carlo Alberto signorile [redacted] mq volendo divisibile. Studio Casa 664 383

VIA CARROCCIO
Sertel Presa Costruzioni vende in palazzina alloggi da 56 a 98 mq. Consegna luglio '97. Tel. 562.3992.

VIA CELLINI
pressi corso D'Azeglio ingresso su soggiorno angolo cottura 2 camere bagno [redacted] Nizza 663.3674.

VIA Cibrario [redacted]cenze signorile 2 c[redacted] tinello cucinino bagno ristrutturato. Alfa Tel 011 43 591
VIA Cigna angolo [redacted] libero in buone condizioni tipologia economica [redacted] 2 camere cucina bagno soffitta prezzo L. 110 milioni minimo contanti e mutuo Edicasa 561.3535.
VIA Coppino signorile impresa vende piano alto salone 2 camere cucina 2 [redacted] box Tel 011 43.591
VIA Coppino signorile nuovo piano alto ingresso su soggiorno 2 camere cucina 2 bagni posto auto Bimar 011 43.591
VIA Cossa piano alto ascensore soggiorno 2 camere cucina 2 bagni box doppio L. 280 milioni dilazioni. Bimar 011 43.591

[redacted]
In [redacted] libero soggiorno cucinotta 2 camere bagno. Gabetti Giulio Cesare 248.1962.

VIA Filadelfia adiacenze libero [redacted] ingresso 2 camere [redacted] servizio box Tel 011 43.591
[redacted] Filadelfia libero [redacted] mq 2 camere e cucina Telefonare 319 3610

VIA FILADELFIA
signorile Recente ristrutturato 2 camere tinello cucinino box 5° piano. Gabetti Stadio 396.303.

VIA Goito [redacted] d'epoca piano nobile [redacted] mq terrazzo ristrutturazione da ultimare L. 410 milioni. Tel 650.2132.
VIA Guido Reni altezza Sebastopoli piano alto panoramico camere tinello cucinino bagno ripostiglio. Tel. 669.2777
VIA Lanzo 'I Sauri' [redacted] ingresso sala 2 camere cucina 2 bagni mansarda collegata box Tel 0336 510 906
[redacted] Marochetti in signorile palazzina soggiorno [redacted] 2 camere terrazzino bagno box. Studio Enrici 660.1714
[redacted] Mazzini d'epoca ristrutturato soffitti affrescati di pregio alloggio [redacted] 180 [redacted] autonomo posto auto. T[redacted] 504.333
[redacted] Mercanti angolo via Monte di Pietà 3 vani uso abitazione [redacted] ufficio 1° piano L. 270 milioni [redacted] 383.3770
VIA Monte [redacted] pressi palazzina [redacted] 2 alloggi [redacted] mq uno e 122 l'altro box giardino entrambi Tel 669.2777
VIA Parella angolare 1° piano ristrutturato recente ingresso cucina con terrazzo salottino 3 camere bagno I.S.I 776.7807
[redacted] Roma pressi prestigioso piano alto ascensore salone 3 camere tinello cucinino 2 bagni. Bimar 011 43.591
[redacted] Donato [redacted] (giardinetti di cui [redacted] fantastica riqualificazione) palazzina [redacted] in ristrutturazione varie metrature vende: Marco 746.738 - 0336 610.245

VIA S. OTTAVIO
stabile recente libero ampio salone 2 camere tinello cucinino 2 bagni. Gabetti Giulio Cesare 248.1962.

[redacted] Tenaro impresa di costruzioni vende ultimi alloggi Tel 989 4477
VIA XX [illegible] C. Maggiore libero panoramico salone 3 camere, cucina, doppi servizi mq 170 Privato vende Tel 669 6797
VIBERTI corso Monte Cucco libero doppio ingresso salone cucina 2 camere biservizi box auto Promogroup 319 7584

VILLA
prestigiosa, grandi dimensioni, architettura d'epoca, in posizione straordinaria, grandi spazi di pertinenza. Proprietà vende direttamente. Tel. 011 436.9466.

VILLA prestigiosa moderna strada del Nobile perfettamente ristrutturata su più livelli giardino 2500 mq. Codoni 660 [redacted] 120.000.000 [redacted] splendidamente ristrutturato 4° piano ascensore [redacted] Auto. Tel. 500.179 - 585.852

TORINO PROVINCIA

A.A. A Brandizzo ampia villa in costruzione ottime rifiniture [redacted] permute. Tel. 0336 480.525 - 914 [redacted]
[redacted] ADIACENZE Chivasso casette nuove unifamiliari [redacted] rifiniture cortile privato. Permute Tel 0336 480.525 - 914 8014.
A.A. SAN GILLIO La Cassa bella villa indipendente libera 3 lati terreno 700 mq L. 370 milioni Casapiemonte 884 1800
A.A. 5 km da Superga villa posizione dominante panoramica volendo bifamiliare L. 580 milioni Casapiemonte 819 1000.
A. CASTIGLIONE villa a schiera soleggiata [redacted] con camino 4 camere cucina 3 bagni giardino box. Tel. [redacted]

A. MONCALIERI casetta uni/bifamiliare libera ottima su 2 piani mq 200 giardino e [redacted]. Cedicase 779.3123
A. RIVALTA villa bifamiliare mq [redacted] giardino cintato mq [redacted] ottima esposizione Prezzo affare. Ruggero 011 588.3287
A. SAN CARLO 542 782 Collegno via [redacted] mq [redacted] casa ampio 2 camere tinello cucinino bagno piano alto 3 arie.
A Beinasco centro villa mq 230 possibilità bifamiliare giardino mq 2000 Tel. 0338 204.796 ufficio - 348.0389 pasti
ABITAT Druento con giardino privato in palazzina salone cucina 3 camere 2 servizi e box Tel 011 798 543
ACCETTIAMO permute per acquisto villa a schiera o singole varie metrature L. 1.400.000 mq giardino e parco impresa vende cintura To Nord. Tel. 912 5840
AFFARE strada Castello Mirafiori libero, 2 camere, soggiorno, cucinotta, servizi, posto auto L. 135 milioni Tel 914 863
AFFARONE villa bifamiliare 540 mq con parco nel canavese vendo a L. 850 milioni o eventuale permuta Tel 393 808
AIA 355.551 Gassino villa prestigiosa salone 4 camere 2 bagni cucina mansarda taverna mq 100 box 5 auto ampio giardino patio terrazzo mutuo dilazioni
ALMESE porzione di villa bifamigliare zona precollinare nuova costruzione ottime finiture Cochiba [redacted]
ALMESE villa a schiera ampia metratura posizione panoramica termoautonomo giardino privato. Moccagatta 958.1030
ALPIGNANO bifamiliare nuova L. 370 milioni a porzione e villa indipendente nuova L. 610 milioni permute Tel 958 1030
ALPIGNANO centro casetta su 2 piani 110 mq totale ristrutturata possibilità 2 alloggi box Royalcase 958 1968

[redacted]
villa in zona residenziale comoda ai servizi [redacted] circa 200 mq con giardino. Gabetti Rivoli 956.9622.

[redacted] L. 290 milioni af[redacted] Piobesi casetta recente giardino box lavanderia salone 2 camere cucina biservizi Tel 0335 498.861.
A Rivalta [redacted] cascina del Castello frazionamento unità di pregio su 3 livelli box e giardini. Emmedue 562 8487
A Trana ville nuove salone 3 camere cucina 3 bagni taverna mansarda box giardino da L. 415 milioni Tel. 650.2132
AVIGLIANA fronte lago villetta [redacted] giardino di 1000 mq salone 3 [redacted] cucina servizi [redacted] Tel. 011 43.591
A ZONA Mandria Robassomero 8 km [redacted] Torino vendo [redacted] bifamiliare termo box 2 [redacted] giardino L. [redacted] trattabile Tel 7[redacted]
BALDISSERO mansardato 2 camere cucina bagno balcone posto auto giardino panoramico L. 180 milioni. Tel. 941 3403

BARDONECCHIA
ampio trilocale in palazzina signorile arredato con posto auto. Gabetti Mare & Monti 011 57.87.

BARDONECCHIA Borgo Vecchio nuovi mono/bi/trilocali con giardini terrazzi box. Tel 0122 83 778 011 43.581
BARDONECCHIA prestigiosa posizione centrale impresa pronta alloggi in antica baita. Occasione irripetibile. Sev 011 561.1137 G.B.I 0122 901.367
BARDONECCHIA via Medail e Borgo Vecchio nuovi bi/trilocali da L. 160 milioni dilazionabili. Il Vicolo 942 3301
BORGARETTO zona villette indipendente salone 2 camere cucina ampio garage solo privati Tel 901 4350
BORGARO frazione Villaretto [redacted] Cellini costruzione [redacted] ingresso 2 camere tinello L. 85 milioni Sabatelli 655 358
BRUINO casa indipendente [redacted] livelli mq 200 più mq 500 giardino box auto doppio L. 430 milioni I.G.I 563.5440
BRUINO ville unifamiliari e a schiera finite e in costruzione mutuo e permute. Studio Rivalta vende. Tel. [redacted]
BUTTIGLIERA ALTA villa bifamiliare ampia recente posizione panoramica giardino mq 1000. Moccagatta [redacted]30
BUTTIGLIERA ALTA villetta recente composta da due alloggi indipendenti oltre seminterrato con taverna e ampio box terreno mq 3700 Consuledile 437 4000
CALUSO pressi lago Candia rustico ristrutturato soggiorno 2 camere cucina servizi. Tel. 011 43.591.
CAMBIANO centro storico palazzotto [redacted] mq 440 cantina pavimenti e soffitti originali giardino mq 700 Il Vicolo 942 3301
CANAVESE (Rivarossa) rustico con terreno porzione indipendente su 2 piani L. 100 milioni Affare Aosta 580 8112
CANDIOLO centro villa bifamiliare con giardino impresa vende mutuo agevolato Tel 748 120 - 0337 205.419
[redacted] signorile collinare [redacted] con 1200 [redacted] di giardino ampio porticato. Bimar Tel 011 43.591
[redacted] (Tonengo) collinare rustico da ristrutturare mq 80 giardino L. 90 milioni Tel 011 43.591.
[redacted] indipendente zona Roe[redacted] km Torino 300 mq abitazione 6500 mq terreno Centralcase 433.3223
CASAVIVA 249.9500 [redacted] Mauro recente ingresso living saloncino 2 camere cucina biservizi box mutuo 75%
CASCINE VICA [redacted] signorile libero camera tinello cucinino servizi vera occasione. Tel. 364.491 0330 385.333
CASCINE [redacted] via Adige (Marialanda) signorile piano alto salone 2 camere cucina biservizi box. Serim 582.9801.
[redacted] VICA viale Cantù libero recente 3 arie salone 3 camere cucina doppi servizi L. 245 milioni. Eurogrim 540.909
CASELETTE porzione villa bifamiliare bella signorile recente ampio giardino ben curato. Decomo 319.9010.
CASTELLO di Cumiana inizio restauro in 15 appartamenti per residenza varie metrature in parco stupendo la proprietà vende direttamente Tel 501 919 ufficio
CAVAGNOLO (Brondo) casetta con 3000 mq di terreno L. 100 milioni dilazionabili Tel 011 43 591
CHIERI adiacente Pino bella villetta ben rifinita da poco ultimata giardino ottimo [illegible] Decomo 319 9010
CHIERI libero centrale termoautonomo 2 camere cucina ingresso bagno 2 arie ottime condizioni Tel 942 3301
CHIERI villa a schiera mq 120 libera 2 lati giardino mq 400 L. 450 milioni Il Vicolo 942 3301
CHIUSANO & C. Cascine Vica casa in paramano ampio ingresso soggiorno cucinotto 1 camera servizi. Tel 566 2858
CHIUSANO & C. Nichelino libero ingresso 2/3 camere tinello cucinino servizi stessa casa da L. 155 milioni. Tel. 566.2858
CHIUSANO & C. Pianezza alloggio ristrutturato ingresso soggiorno living cucinotto 2 camere servizi box. Tel 566 2858
CHIVASSO casetta ristrutturata 3 camere cucina biservizi garage orto L. 180 milioni dilazionabili Tel 285 926
COAZZE borgata Ruffinera rustico ristrutturato mq 100, 3 camere cucina doppi servizi Tel 011 906 6660

COLLEGNO
corso Antony signorile ampio tinello cucinino 3 camere bagno libero. Gabetti Collegno 405.3676.

COLLEGNO libero ristrutturato soggiorno 2 camere cucinotto servizi su 2 piani box. Studio Ortolani vende. Tel. 530.980
COLLEGNO ottimo in palazzina ingresso 2 camere tinello cucinino bagno volendo box. Royalcase 958.1968
COLLEGNO palazzina ultimo piano recente salone 2 camere cucina 2 bagni box L. 280 milioni Caruso 405.0005.
COLLEGNO Regina Margherita professionista vende privatamente propri alloggi e box attuale residenza. (intermediari) Tel. 786.861 ore pasti e serali
COLLEGNO Savonera in nuove costruzione signorili ultimi alloggi varie metrature permute. Bellocchio 541.9530
COLLEGNO Terracorta signorile piano alto ascensore soggiorno 2 camere [redacted] biservizi 2 box. Bimar 011 43.591.
COLLEGNO villa recente ben rifinita [redacted] 2 piani più [redacted] con ampio terrazzo box giardino Caruso 405.0005
COLLEGNO 7° piano ascensore ingresso soggiorno 2 camere cucina bagno cantina box L. 195 milioni. Tel. 43 591
[redacted]A di Moncalieri residenziale [redacted]ramica villa unifamiliare mq 210 circa 1400 mq giardino Intercase 588 2888.

(continua)

SPAZIO AFFARI

IMMOBILIARI VENDITA

TORINO PROVINCIA

[redacted] villa recente posizione panoramica unifamiliare composta di 2 unità [redacted] una di 218 e di 103 mq più mansarda di 90 mq e piano interrato di 268 mq. Giardino 1700 mq prezzo richiesto decisamente favorevole. Edilcase 561 3535
COLLINE [redacted] 20 minuti da Torino vendesi [redacted] 8 locali tripli servizi mq [redacted] giardino e vasto terreno. Tel. ufficio 02 805.2417 - casa 02 404 4730
CORIO a L. 48 milioni porzione di cascina mq 50 su 2 piani, antistante stalla fienile terreno mq 2500. Abitalia 580.8112
CORSO Francia Collegno [redacted] recente alloggio mq 135 in ottime condizioni cantina box auto. S.I.A. 011 561 7832

CORSO FRANCIA
libero spazioso panoramico 2 camere cucina bagno L. 170 milioni. Gabetti Parella 754.686.

FIANO [redacted]
centro nuovi spaziosi signorili villini a schiera con giardino comodi a negozi servizi pronta consegna L. 365 milioni. Gabetti 57.67.

GASSINO collina di Castiglione villetta indipendente mq 160 seminterrato terreno mq 1750 splendida vista. [redacted] 650 4246
[redacted] collinare casetta indipendente soggiorno 4 camere cucina biservizi terrazzo giardino. Tel. 941 3403
[redacted] villa su 2 piani salone 8 camere cucina biservizi box giardino cintato mq 500 con patio. Abitalia 580.8112
[redacted] villetta indipendente salone 3 camere cucina biservizi mansarda tavernetta [redacted] giardino. Bimar 011 43.591
GIAVENO [redacted] indipendente di [redacted] mq disposta su unico piano con giardino. Box auto e locale sgombero al piano interrato. Settimo Casa 897.9839
[redacted] semindipendente con 2 alloggi di 75 mq cadauno giardino box. Royalcase 950.1968
[redacted] centro casetta semindipendente in buone condizioni [redacted] 3 [redacted] bagno tavernetta box sottotetto [redacted] Meta Casa 011 901 2369
[redacted] impresa vende villa centrale totalmente indipendente [redacted] ottobre '96. Tel. 931 3067 mattino
GIAVENO in complesso residenziale villa a schiera con giardino box tavernetta prossima consegna. Nordedil 561 2760
GRUGLIASCO nuovo signorile salone 2 camere cucina biservizi giardino privato box doppio. Bimar 011 43.591
GRUGLIASCO signorile mansardato salone 2 camere cucina bagno 5° piano ascensore. Abital 011 796 545

GRUGLIASCO
via Sabaudia vendiamo camera cucina bagno ristrutturato L. 107 milioni. Gabetti Collegno 405.3670.

[redacted] **SABATINO** Collegno signorile recente 2 camere soggiorno cucina servizi mq 105. Tel. 385.1313
KM 5 Chieri casetta centro paese [redacted] 2 piani 4 vani biservizi cortile ristrutturata L. 275 milioni. Tel. 941 3403
[redacted] **TORINESE** [redacted] libera in complesso residenziale [redacted] custode [redacted] 180 su 2 piani più seminterrato [redacted] 80. Giardino mq 1500. Serim 562 9801
L.B.A. 748.396 prenota a Venaria [redacted] Garibaldi ultimi appartamenti signorili in piccolo condominio consegna fine [redacted]
L.B.A. 748.390 vende a Leinì zona residenziale splendida prestigiosa villa recente costruzione libera su 3 lati con giardino.
L.B.A. 748.396 vende a None villaggio [redacted] villa a schiera [redacted] nuovissima costruzione L. 330 milioni
[redacted] ristrutturato ingresso camera tinello cucinino bagno ripostiglio cantina termoautonomo. Bimar 011 43.591
LIBERO Piossasco ampio tinello 2 camere cucina tinello bagno dilazioni e permute dirette. Centralcase 433 1787
LUSERNA S. GIOVANNI [redacted] pregio giardino ristrutturata unifamiliare o frazionabile 2/3 parti vendo con mutuo-permuto. Tel. 990 9560 0336 215 498

[redacted]
in villa appartamento mq 250 zona servizi mq 320 parco di proprietà mq 5000. Ruggero 011 840.3297.

MAZZE' (Ivrea) splendida villa padronale panoramica con ampio parco secolare trattative riservate. Tel. 504 333
MEZZENILE (Lanzo) libero bilocale con mansarda mq 100 totali giardino privato box L. 145 milioni CONIM 447 5334
[redacted] centro casa bifamiliare [redacted] pendente vendesi anche frazionata giardino terrazzo box. Tel. 650.4246
MONCALIERI impresa vende villa a schiera nuova costruzione mq 200 finiture di pregio. Tel. 640.8533
MONCALIERI precollina in prestigioso complesso residenziale con portineria e parco [redacted] salone 4 camere cucina biservizi box. Eurofid 581 8777
[redacted] precollina vista su Torino in complesso La Serra mq 175 salone 3 camere cucina 3 servizi garage L. 650 milioni. Eurofid 581 8777
MONCALIERI Revigliasco in complesso residenziale porzione di villa mq 290 su 2 piani più 160 mq seminterrato, 3 posti auto giardino privato. Eurofid 581 8777
MONCALIERI signorile con portineria ingresso 2 camere tinello cucinino bagno veranda mq 80. Edpa 619.9494
MONCALIERI strada Brigida casa indipendente 2 lati mq 300 taverna con veranda su prato [redacted] Tel. 011 663 5640
MONCALIERI strada Revigliasco villa salone 4 camere, cucina, 3 bagni, giardino, L. 675 milioni. Idealcase 661 3682
MONCALIERI Testona privato vende in quadrifamiliare salone 2 camere cucina piccolo studio bagno box. Tel. 681.2638
[redacted] viale Castelli libero in villa salone 3 camere [redacted] biservizi giardino privato. Tel. 542 484 Studio Nuzzi.
MONCALIERI via Leopardi alloggio libero camera tinello cucinino bagno ripostiglio e cantina. G.E.A. 562 9939.
MONTEU DA PO casa semindipendente finemente ristrutturata 2 livelli giardino L. 315 milioni. I.G.I. 663 5440
[redacted] centro nel verde [redacted] 2 camere [redacted] bagno da L. 180 milioni. Tel. 953 4809 953 2198
ORBASSANO ultimo piano recentissimo mq 110 3 arie L. 272 milioni compreso tre box posto auto. Ecocase 663 6512.
OULX posizione splendida finiture qualità impresa vende alloggi in piccoli chalets. Sei 011 561 1137 0122 831 251
PECETTO in palazzina da ristrutturare soggiorno 3 camere cucina biservizi terrazzo posto auto. Tel. 649.0775
[redacted] villa panoramica recente ottimamente rifinita mq 330 circa [redacted] di 1500 mq. Intercasa 568 2865
[redacted] casetta ristrutturata soggiorno 2 camere cucine [redacted] e terreno mq 1600. Tel. 011 43.591
[redacted] porzione di cascinale indipendente con ampio terreno orto vendo L. 295 milioni. Tel. 0121 73 901
[redacted] mq [redacted] terrazzi panoramici box complesso residenziale con [redacted] Lombardo & Furnari 837 149 - 839 [redacted]
PINO ottima centrale posizione [redacted] bifamiliare indipendente mq 300 totali [redacted] Albertazzi 842.863
PINO [redacted] adiacente strada S. Felice signorile nel verde mq 130 piano 2° garage per 2 auto. Germani 812.5145.
PINO TORINESE centralissima bella casa d'epoca completamente rifatta su 2 piani con giardino. Tel. 562 [redacted]
PINO TORINESE frazionata od in blocco palazzina panoramica libera di 4 alloggi autorimessa e giardino. Tel. 538 800

A RICCIONE IN VACANZA CON...

Prenota la tua vacanza a Riccione in un Albergo convenzionato con FREEDOMCARD. Il tuo soggiorno costerà molto meno perché...

HOTELS CONVENZIONATI

HOTEL LAS VEGAS · HOTEL MAJORCA · HOTEL MERCEDES · HOTEL MILANO & HELVETIA · HOTEL MONTECARLO · HOTEL ROYAL · HOTEL TRENT · HOTEL PICCADILLY · HOTEL LIBERTY

Agenzia Immobiliare Amati

Albaco Tours Riccione R.S.A.

ALBANESI HOTELS

...PRENOTANDO LA TUA VACANZA NEGLI ALBERGHI CONVENZIONATI RICEVERAI UN TRATTAMENTO SPECIALE. AL MOMENTO DELL'ARRIVO IN ALBERGO VI SARÀ CONSEGNATA LA "FREEDOMCARD" CON "L'INFORMER" CHE VI PERMETTERÀ DI OTTENERE RIDUZIONI IN DISCOTECHE, NEI CINEMA, MOLTE AGEVOLAZIONI NEI PARCHI DI DIVERTIMENTO E SCONTI NEI PUNTI VENDITA CONVENZIONATI [redacted] CITTÀ CHE TROVERETE ELENCATI NELL'INFORMER.

PINO TORINESE in recente palazzina signorile appartamento mq [redacted] terrazzi box. Luciana Viola 436.1555
PINO TORINESE recente villa a schiera con ottime rifiniture mq 140 più seminterrato e mansarda. Intercase 568 2865
PINO TORINESE splendido panoramico mq [redacted] con rifiniture di pregio giardino privato o garage. Tel. 597.186.
PINO TORINESE villetta panoramica [redacted] 3 camere biservizi cucina sottotetto [redacted] box giardino. Bimar 011 43 591
PINO ultimo piano 125 mq soggiorno 2 camere cucina biservizi panoramico con parco L. 300 milioni. Albertazzi 842 863
[redacted] di Moncalieri libero in palazzina [redacted] 1985 ottimo stato saloncino living 2 camere cucina biservizi box. [redacted] Serim 562 9801
REAGLIE villetta 2 piani mq 200 soggiorno 2 camere cucina servizi tavernetta servizi ampio terreno [redacted]. H&A 562.2525
[redacted] centro storico casetta indipendente soggiorno 2 camere cucina biservizi cortile privato box. I.G.I. 663 [redacted]

[redacted]
prenotiamo lotti di terreno con struttura per villa singole. Tel. 933.8587 0338 925.111.

RIVALTA diverse soluzioni di villa mono/bifamiliari in costruzione con possibilità di personalizzazioni. Immobiliare Eurocasa 903.2373
[redacted] recente soggiorno cucinotta, 2 camere, bagno, mq 95, prezzo affare dilazionabile. Tel. 953.4809.
RIVALTA signorile villa uni/bifamiliari in costruzione finiture accurate da L. 410 milioni. Ballocchio 581 9530
RIVALTA zona collinare villetta a schiera con giardino soggiorno cucina 2 camere doppi servizi interrato sottotetto L. 385 milioni. Tel. 903.2373
RIVAROSSA Canavese in complesso residenziale ville unifamiliari in costruzione prezzi a partire da L. 370 milioni. Box investimenti tel 24 su 24 al 593 829.
RIVOLI affare nuovo, soggiorno, 2 camere, cucina, bagno, box L. 200 milioni dilazionabili. Tel. 953.2198
RIVOLI alloggio con giardino privato impresa vende saloncino 2 camere cucina 2 bagni ripostiglio cantina box auto. Sinte dal 011 531.910

RIVOLI
appartamento composto da: ingresso soggiorno 3 camere cucina e servizi. Gabetti Rivoli 956.6821.

RIVOLI attico signorile [redacted] salone tre camere cucina servizio cantina box terrazzo ascensore. Vai & Vai 325.854
RIVOLI centro signorile piano alto mq 145 [redacted] 2 camere letto ampia cucina 2 bagni ottimo stato. Caruso 405.0005
RIVOLI centro storico libero particolare su 2 piani soggiorno cucinino 2 camere bagno. Utip 562.9976
RIVOLI corso Susa salone 2 camere cucina bagno ampia veranda ottime condizioni stabile signorile. Flovio 318.5278
RIVOLI libero recente signorile ingresso soggiorno 2 camere cucina bagno box L. 268 milioni. Ballocchio 581.9530.
[redacted] posizione incantevole 2 palazzine in costruzione alloggi di 110 mq giardino box. Consuledile 437 4000
RIVOLI splendida casa libera su [redacted] anni 1960 mq 320 con [redacted] giardino mq 550. Studio Fenocchio 437 4228

[redacted]
in zona tranquilla via Venezia nel 500 da parco Mandria impresa vende villa a schiera salone 3 camere tripli servizi man[redacted] tavernetta doppio garage ampio giardino privato L. 615 milioni. Telefonare 712.147 - 0338 477.665.

ROSTA collina prestigiosa villa recente unifamiliare 480 mq di abitazione 1500 mq giardino. Grimaldi 958 1333
ROSTA collinare villa unifamiliare moderna mq 190 più interrato mq 115. Box [redacted] auto. Giardino. Investrialsa 566 3870
[redacted] ultimo piano panoramico [redacted] 2 camere cucina 2 bagni box cantina ottimo stato. Caruso 405.0005
ROSTA via Bastione recente villa unifamiliare ampio interrato mansarda giardino pianeggiante [redacted] Tel. 819 2569
SAN [redacted] villa signorile su unico piano ampia metratura, interrato. Splendido parco. Gabetti Caselle 991 3131
SANGANO inizio cantiere prenotazione ville a schiera su 1 piano ampia [redacted] e seminterrato terreno. M.B. 349.9800
SAN [redacted] S. Anna precollinare panoramico su 2 piani salone 2 camere bagno [redacted], più soggiorno, 3 camere, bagno terrazzo e cantina. Tel. 0330 460.757

SAUZE D'OULX
in palazzina bellissimo arredato 2 camere [redacted] cucinotta bagno box leggermente mansardato 8 posti letto privato [redacted] L. 350 milioni. Tel. 0337[redacted] 229

SAVOULX a soli 5 km da Bardonecchia in baita nuovi bi/trilocali da L. 83 milioni. Bimar 0122 831 778 - 011 43.591
S. [redacted] (Volpiano) in villa quadrifamiliare recente signorile appartamento di mq 170 giardino privato 2 box L. 290 milioni. Meiora 434 [redacted]
SERRE bella panoramica [redacted] ad archi 180 mq più servizi vari terreno 3000 mq con piante. Codoni 660.2294
SESTRIERE adiacenze rustico da rifare progetto approvato 3 alloggi box terreno L. 150 milioni. Flovio 011 318.5278
SESTRIERE soggiorno 2/3 camere servizio ampio terrazzo fronte piste. Tel. 0122 831.778 - 011 43 591
SETTIMO TORINESE impresa di costruzioni vende ultimi alloggi in corso Agnelli. Tel. 968 4477
S. FRANCESCO villa schiera uni/bifamiliari giardino privato ultimo appartamento in palazzina in costruzione. Tel. 248.3722
S. GILLIO villetta recentissima salone 3 camere cucina biservizi tavernetta garage giardino permute. Tel. 771 2220
S. MAURO alloggio recente di 70 mq con salone angolo cottura camera servizi box. Settimo Case 897 9839
S. MAURO in splendida posizione collinare villa bifamiliare mq 760 coperti, giardino cintato mq 1600. Abitalia 580.8112
S. MAURO libero affare anno [redacted] sala 3 camere cucina 2 bagni box doppio posto auto L. 258 milioni. Serim 562.9801
S. MAURO Valle Quaglie panoramicissima villa mq 400 su 2 livelli alloggio custode giardino mq 2500. Tel. 819.2569
S. MAURO villa libera uni/bifamiliare salone 7 vani cucina tripli [redacted] tavernetta [redacted] e giardino. G.E.A. 562.9939

S. MAURO villa prestigiosa collinare panoramica con alloggio custodi mq 2000 [redacted] giardino. A.Z. Casa Due 898.5249
S. MAURO zona XXV Aprile alloggio cucina saloncino 2 [redacted] doppi servizi e posto auto L. 205 milioni. Tel. 273.5381
[redacted] villa uni/bifamiliare con giardino zona residenziale L. 850 milioni permute. Ge 956 6010
[redacted] alloggio mansardato soggiorno 2 camere cucina 2 servizi posto auto verde condominiale. Tel. 849.0775
[redacted] casa semindipendente [redacted] ristrutturare mq 240 abitabili fienile e giardino mq [redacted] Tel. 650.4246
TROFARELLO nuove ville a schiera di salone cucinotta 3 camere tripli servizi tavernetta box. Studio Class 884.383
[redacted]**LO** porzione di bifamiliare panoramica mq 250 più giardino. Telefonare 542 484 Studio Nuzzi
VALLI DI [redacted] (Mezzenile) panoramico mq 100 più 2 [redacted] auto campo tennis bocce L. 110 milioni. Eurofid 581.8777
VALLO [redacted] Mandria prestigiosa villa bifamiliare 2 unità indipendenti mq 200 caduna parco mq 1500. Tel. 0123 417.859

[redacted]
ampia scelta di appartamenti circondati da verde e da parchi pubblici comodi ai servizi. 30% a 3 anni senza interessi 50% mutuo prima casa 20% contanti pronta consegna. Prezzi interessantissimi. [redacted]
TEL. 452.5361

VENARIA LEGGE 457/78
[redacted] **S. Marchese**
LIQUIDIAMO
ultimi appartamenti a prezzi particolari
EUROFID 581.8777

VENARIA libero recente ottimo saloncino camere cucina 2 bagni box e posto auto L. 190 milioni. Ballocchio 581 9530
VENARIA recente signorile salone 3 camere cucina biservizi grande terrazzo box. Tel. 669 2777
[redacted] recentissimo salone doppio cucina 2 camere 2 bagni panoramico box auto. Abital 011 796.545.
VENARIA via Amati signorile recente 2 camere cucina bagno giardino L. 14[redacted] Bimar 43 591
[redacted] a schiera Pecetto Valle Sauglio nuova su 3 piani 305 mq [redacted] ampio giardino box. Splendida. H&A 562.2525
VILLA bifamiliare in Vinovo [redacted] mq pianterreno, 180 mq 1° piano, 85 mq mansarda 1000 mq giardino. Tel. 0335 499.861
VILLA collina Castiglione 8 km Torino salone cucina 4 camere 3 servizi giardino taverna torretta box. Univesta 561 7491

[redacted]**'EPOCA**
fine '700 [redacted] Chieri (Moriondo) 18 km da Torino, 400 mq parco 4700 mq. Posizione panoramica tranquilla vende Serim 562 9801.

VILLA Moncalieri strada Moncalvo [redacted] unifamiliare su 3 piani tavernetta box giardino 2500 mq. Serim 562 3283
VILLA [redacted] signorile anno 1975 in Rivodora (Baldissero) mq 300 più [redacted] 300 seminterrato terreno mq 5800 con piante ornamentali. Serim 562.9801.
[redacted] residenziale [redacted] panoramica di nuove [redacted] mq [redacted] circa ottime rifiniture. Intercase 568 2865
VILLARBASSE villetta indipendente [redacted] giardino e grande villa indipendente su 3 lati prezzi interessanti. Tel. 958 1030

VILLARDORA prenotasi villa salone camere cucine 2 bagni mansarde box taverne giardino L. 390 milioni. [redacted] 650.2132
VILLARDORA (Rubiana) casetta 2 piani 2 camere cucina bagno solaio garage terreno L. 250 milioni. Tel. 941.3403
VILLARDORA villetta salone cucinotto 2 camere 2 bagni tavernetta giardino 2 box L. 328 milioni. Abital 011 779.2085.
VILLA recente di 450 mq interni rifinitissimi 10 km da Torino Sud L. 850 milioni permute. Personalcase 218.4115.
VILLA signorile panoramica zona Gassino Cinzano mq 480 complessivi parco e frutteto 6030 [redacted] vendesi L. 650 milioni ottimo stato. Consulcase 771 0228
[redacted] Avigliana fronte lago [redacted] vende in frazione singole bifamiliari permute dilazioni tre 4%. Tel. 613.1152 - 770.7083

VILLE NUOVE
a Orbassano
a Valdellatorre
a Givoletto [redacted]
a Leinì
[redacted] '96 e '97
[redacted] **434.1261**

VILLE schiera prima cintura To-Nord nel verde ben servite varie tipologie ottime finiture da impresa. Tel. 450.0537
[redacted] precollina Castiglione 5 km da Torino salone cucina 4 camere 3 servizi giardino taverna. Univesta 561 7491
VILLINO Grugliasco con 500 mq di giardino circostante ben rifinito 130 mq abit[redacted] ampliabile box permute. Esim 480.135
VINOVO porzione villa bifamiliare su 2 piani più mansarda box auto e giardino. Studio Cereser 812 6108 - 812.7648
[redacted] villaggio Dega libera villetta a schiera soggiorno 2 camere cucina 2 bagni mansarda giardino. Utip 547 820
VOLPIANO via Milano impresa di costruzioni vende ultime ville a schiera. Tel. 968.4477
VOLVERA in costruzione recente [redacted] ingresso cucina 2 camere bagno 2 balconi cantina giardino L. 155 milioni ottimo volendo box. I.R. Casa 887.1228

PIEMONTE

ALA 355.551 Bella collina affare casa d'epoca signorile salone 3 camere cucina ingresso bagno comodo giardino privato svendere L. 150 milioni e mutuo
ASTI e dintorni villa prestigiosa salone cucina 8 camere alloggio custode ampio parco e frutteto. G.E.A. 562.9939
ASTI[redacted] a soli 45 km da Torino cascinale indipendente collinare con ampi terreni circostanti. Tel. 011 43.591.
BIELLESE (Rosazza/Valle Cervo) borgo medioevale casa 8 vani/wc abitabile weekend L. 38 milioni Tel 011 580.8112.
CASCINA con 10 ha terreno circostante coltivabile strada asfaltata comoda ai servizi Odalengo Grande. Tel 840 8533.
CORTAZZONE villetta indipendente soggiorno 3 camere cucina doppi servizi autorimessa. Sabatelli Immobili 655.350
COSTIGLIOLE D'ASTI ampio rustico immerso nel verde ristrutturato con terreno. Tel. 011 43 591.
MONFERRATO (Al) cascinale mq 400 ristrutturato magnifica posizione giardino porticato cortile anche permute. Tel 812 4144
[redacted]**REDDO** regione Devesio (Cn) rustico indipendente da ristrutturare terreno [redacted] 7800 L. 68 milioni. Sabatelli 655.350
SALUGGIA in palazzina con parco soggiorno 3 camere cucina 2 bagni box L. 235 milioni. Centro Casa 562.3666
SANTHIA' grande cascinale da rifare mq 440 abitabili più stalla fienil ecc. L. 140 milioni. Conim 011 447 5334

[redacted] D'AOSTA

[redacted] collina Busseyaz posizione soleggiata bilocale libero mq 53 box giardino condominiale. Sena 011 542 015.
CERVINIA complesso Glomen adiacente piste signorile arredato bilocale 6 posti letto, box auto. Campra 0123 320 065
COURMAYEUR zona La Saxe impresa vende in villa in costruzione alloggi da [redacted] a 70 mq con tavernetta box e giardino [redacted] vato. Tel. 011 663.7614 0336 61[redacted]
GRESSONEY Trinité adiacenze impianti in prestigiosa residenza bi/trilocali termoautonomi [redacted] L. 330 milioni comodo dilazioni possibilità mutuo [redacted] 02 [redacted]

LIGURIA

AD Albenga impresa Icorrar costruttrice vende direttamente bi/trilocali a partire da L. 139 milioni. Tel. 011 925.1215 - 0182 595.507 - 0336 498.397
[redacted] minuti mare indipendente 2 camere [redacted] cucina servizi balcone magazzino L. 140 milioni. Telefonare 0182 554.877
ANDORA a L. 85 [redacted] a L. 45 milioni mutuo graziosa casetta rustica già restaurata 90 mq più tavernetta e giardino a 5 km dal mare. Tel. 0182 982.539.
[redacted] splendida vista mare nuovi 1/2 [redacted] soggiorno terrazzo. Bimar 011 43.591
ANDORA in palazzina signorile soggiorno 1/2/3 camere cucinino bagno terrazzo giardino posto auto. Tel 011 43 591
[redacted] via Romana [redacted] mare rifinitissimo salone cucina 2 camere 2 bagni box. Tel 011 561 2083 0338 730.945
CELLE luminosissimo ampie terrazze vista mare soggiorno cottura camera bagno L. 260 milioni. Tel 019 821 335
CERIALE a sole L. 152 milioni per immediato realizzo vendesi ordinato 2 camere soggiorno cucinino servizi terrazzo termoautonomo. Tel 0182 972.887
DIANO MARINA in nuovo complesso mono L. 164 milioni bilocali L. 228 milioni trilocali L. 321 milioni vista mare parking piscina. Italgest 0184 449.072
FINALE LIGURE comodo mare ingresso cucinotta 2 camere bagno balcone termoautonomo. Fondocasa 019 690.710.
IMPERIA S. Lorenzo al Mare vendesi a 200 mt dal mare in zona tranquilla alloggi mq 80 con giardino e posto auto. Cogesi 011 581.8671
LOANO comodo al mare ed ai servizi ingresso cucina camera bagno balcone L. 170 milioni. Fondocasa 019 675 513
NOLI parziale vista mare casa autonoma cucina tinello 2 camere 2 servizi interessante. Fondocasa 019 823 [redacted]
OSPEDALETTI in principesca dimora dell'800 con parco e piscina privati splendida proprietà mq 500 finemente ristrutturata divisibile in 2 unità. Telefonare 011 504.333
[redacted] **LIGURE** occasioni 100 mt mare trilocale L. 220 milioni bilocale L. 180 milioni. Fondocasa 019 615.951
[redacted] **LIGURE** vista mare soggiorno [redacted] bagno terrazza L. 180 milioni. Fondocasa 01[redacted]
PRIVATO vende in S. Lorenzo mare panoramico collinare alloggio 6 posti letto in palazzina con parco posto auto scoperto, accesso spiaggia, prezzo interessante. Tel. 650 2656
SANREMO centralissimo bella vista soggiorno cucinino camera e bagno elegantemente arredato. Studio Class 011 884.383.
SANREMO centro storico ingresso soggiorno camera cucinino bagno L. 130 milioni. Dilazioni. Bimar 011 43.591
SANREMO in stabile signorile vendiamo appartamenti varie metrature vista mare Tel 011 43 591
SANREMO prestigioso mq 150, 2 ingressi salone 4 camere cucina 2 bagni terrazzo 82 mq divisibile. Bimar 011 43.591.
SANREMO 400 mt spiaggia costruttore vende alloggi vista mare da L. 140 milioni. Numero Verde 1670 19 318

SESTRI LEVANTE prestigioso centrale 2 camere soggiorno cucina doppi servizi box. Telefonare allo 0360 423.734
S. LORENZO mare impresa prenota splendidi appartamenti in nuova costruzione posizione unica vista sul golfo, giardini, boxes, finiture lusso. Telefonare allo 010 592.497.
VARIGOTTI in complesso residenziale splendido bilocale con balcone fronte mare L. 230 milioni. Globo 019 692 930
VARIGOTTI [redacted] spiaggia nell'antico borgo saraceno suggestivo appartamento [redacted] mq [redacted] con possibile terrazza [redacted] mare mq 25. Il Globo 019 692 930.

ITALIA

[redacted] Nord Costa Serena direttamente sul mare in residence [redacted] nel verde, vendiamo nuove villette indipendenti. Telefonare allo 0789 700.216.

[redacted]RA

A. NIZZA centrali mono/bi/trilocali nuovi pressi [redacted] e stazione da L. 82 milioni. Ottimo reddito. Interim 011 599.792.
A Mentone in costruzione [redacted] al [redacted] mono/bi/trilocali a partire da L. [redacted] milioni. Italimmobil 011 771.1918
CANNES vicinanze Croisette costruttore vende alloggi finiture di pregio da L. 172 [redacted]. Numero Verde 1670 19 318
CAP MARTIN - Montecarlo in palazzina prestigiosi appartamenti climatizzati panoramici mq 85 terrazzo giardino piscina box auto. Cochiba 580 8151
CHIUSANO & C. Mentone nuovi trilocali ultimo piano bella vista vicino servizi e mare L. 295 milioni. Tel. 011 568.[redacted]
CHIUSANO & C. Nizza porto in complesso di nuova costruzione vicinanze mare da L. 120 milioni. Tel. 011 568.2858
CHIUSANO & C. Nizza vicino facoltà nuovi mono/bilocali ideali per investimento da L. [redacted] milioni. Tel. 011 568.2858
COSTA AZZURRA pressi Montecarlo 1/2/3 locali nuovi più servizi con terrazzi vista mare. Bimar 011 43.591
GOLF JUAN centro in palazzina 100 mt spiagge e porticciolo alloggi da L. 87 milioni. Numero Verde 1670 19 318
MENTONE villetta nuova centrale sole biservizi L. 300 milioni, volendo totale mutuo 6%. Tel. 0184 577.061
NIZZA fronte mare 30 mt spiagge in palazzina monolocali da L. 75 milioni, bilocali da L. 180 milioni. IS/T 011 817.7887.
[redacted] mare in nuova costruzione bilocali con giardino e box a L. 138.500.000 Italimmobil 011 771.1560 - 771.1918
[redacted] Nizza centro splendida casa d'epoca bilocale ristrutturato pieno Sud. IS/T 011 817 7887
[redacted] Nizza magnifico attico fronte [redacted] di ingresso soggiorno [redacted] angolo cottura 2 camere servizi box auto e piscina. Tel. 011 945.8317
[redacted] vista mare in centrale tipica casa primi '900 sala 2 camere cucina bagno L. 330 milioni. Consulcase 771 0228 Torino.

[redacted]

[redacted] centro nel verde palazzo Liberty ristrutturato frazioniamo alloggi a partire da L. 80 milioni. A&C 011 534 167

LOCALI UFFICI CAPANNONI

A. CORSO Dante adiacente piazza Carducci nuova costruzione signorile alloggi per uffici o abitazione. Tel. 568.3808
A. POZZO STRADA capannone industriale mq 1800 su 2 livelli 2 ingressi indipendenti uffici o abitazione. Tel. 568.3808
ALTO reddito 12% capannone mq 5000 locato primaria ditta L. 180 milioni annui contratto nuovo. Valperga 850.4[redacted]

[redacted] **PESCARITO**
vendesi affittasi capannone 1.200 mq con ribalta più palazzina uffici e piazzale 2.000 mq. Tel. 223.[redacted]

BASSO fabbricato Madonna di Campagna mq 700 più cortile L. 420 milioni [redacted] subito. La Ginevra 447 5651
[redacted] Leinì mq 1300 cortile mq [redacted] predisposizione carroponte L. 800 milioni. La Ginevra 447 5651
CAPANNONE Settimo Torinese vendesi/affittasi mq 4500/2500 ampio piazzale fronte strada. [redacted] Ginevra 447.5651
CAPANNONE Torino Nord uscita tangenziale mq 850 uffici mq 150 basso fabbricato mq 350 cortile mq 2000. Tel. 650 [redacted]
CAPANNONI in costruzione mq [redacted]/1500/2000/5000 Settimo [redacted] '96. La Ginevra 447.5651
CENTRALE ufficio [redacted] ristrutturato a nuovo mq [redacted] prezzo ottimo. Nordimmobili 561 1691 - 0337 219.454
CESANA TORINESE vendiamo locale seminterrato attualmente adibito discoteca mq 500 L. 150 milioni. Tel. 010 589.325.
CORSO [redacted] Ferraris 63 libero ufficio 2 ingressi salone 3 camere 1 [redacted] doppi servizi. IPI 561.7081
CORSO Monte Cucco via Monte Ortigara muri negozio mq [redacted] ottimo. Sansuteresa 776.4738.
CROCETTA prestigiosi locali commerciali mq 600 rimessa mq 1800 basso fabbricato mq 500. Tel. 0337 201 798
EZIO SERRA 549.330 capannoni recenti 800/1500/2500 mq con uffici e impianti ampio piazzale To pressi tangenziale.
FRONTE corso Re Umberto vendesi 380 mq uffici con 120 mq magazzino e 4 posti auto. Tel 011 503.666
IMMOBILIARE SABATINO via Lancia negozio con vetrine collegato a magazzino mq 400. Tel. 385.1313.
L.B.A. 748.396 prenota in Orbassano vicinanze Fiat Ricerche ultimi capannoni industriali varie metrature consegna fine '96.
L.B.A. 748.396 vende corso Palermo angolo corso Novara bellissimo locale [redacted] merciale mq 120 vetrinato da ristrutturare.
LOCALE uso magazzino o laboratorio mq 280 ristrutturato zona via Cigna con termo e luce. La Ginevra 447.5651.
NEGOZIO libero zona S. Donato 70 mq 2 vetrine retro e [redacted] ottimo prezzo mutuo residuo. Gedim 562.7566
PALAZZINA libera indipendente a Pinasca 600 mq (terziario e abitativo) L. 480 milioni. Aria 355 715 - [redacted] 812.
PALAZZINA Torino sud zona Traiano vendesi in blocco o frazionata uso attività produttive ed espositive mq 4.000 da L. 780 mila al mq. Tel. 0337 215.502
PRECOLLINA locale negozio o uso ufficio mq 80 completamente ristrutturato a L. 185 milioni. Rore 885 317
PRIVATO vende corso Vigevano palazzo parzialmente ristrutturato mq 3500 anche frazionabile uso industrie uffici trasformabile in civile abitazione casa per anziani ecc. Tel. 0336 817.886 - [redacted] 387.

RIVOLI comoda tangenziale palazzina libera mq 1000 laboratori uffici abitazione L. 1 miliardo 400 milioni. Esaminiamo permute o affitto. Centro Casa 562.3666
S. RITA piazza Pitagora mandaci [redacted] spazio aperto mq 180 adatto deposito laboratorio L. 120 milioni 75% mutuo. Tel. 452.7977.
VENARIA Cittì Mercato [redacted] industriale commerciale all'ingrosso mq [redacted] più uffici. ITI 319.2332.
VENDESI libera palazzina su 2 piani zona centro direzionale Fiat corso Peschiera mq 1500 [redacted] adatta uffici centro medico laboratorio [redacted] 179 - 585.852

VENDO [redacted]
industriale di mq 1320 più uffici servizi zona Beinasco pressi tangenziale. Gabetti Impresa 57.67.

VINOVO in zona nuova commerciale vendo o affitto negozio nuovo di mq 120 con cantina. Cogesi 581.8671

ZONA [redacted]
vendo recente appartamento mq 200 adatto uso ufficio [redacted] **con posti auto. Gabetti 57.67.**

BOX AUTO

ZONA Cibrario via Le [redacted] ultimi box prestigiosi h mt 3. Cogesi 581.8671.

TERRENI

Adiacenze Lungo Po Antonelli
vendo area residenziale
mq 1000 = mq [redacted] **SLP**
richiesta adeguata
(non si accetta il cambio camera)
[redacted] **& C.** [redacted] **596.771**
fax 011 [redacted] num. [redacted] 1670 13.492

RIVALTA in nuova zona industriale vendesi terreni di varie metrature. Immobiliare Eurocasa Tel 903 2373
RIVAROSSA Mandracchio terreno 1100 mq urbanizzazione pagata, prezzo interessante. Tel. 011 309.7967 - 498.619

VENDO [redacted]
strada Castinetto progetto approvato capannone mq 615 con palazzina uffici. Gabetti Impresa 57.67.

IMMOBILIARI ACQUISTO

TORINO CITTA'

AGENZIA [redacted] 749.3636 [redacted] per nota coppia avvocato e notaio alloggio di 150/250 mq in Crocetta Precollina
BIMAR acquista su incarico propri clienti signorili mq 100/300 Precollina Centro Crocetta Tel 011 43.591
CERCASI zona Precollina Crocetta prestigioso salone 3/4 camere cucina servizi Trattative riservate. Eurofid 581.8777.
DOVETE vendere rapidamente un'immobile? Personale esperto e qualificato a vostra disposizione per consulenze e valutazioni vi offre la possibilità di venderlo in breve tempo. Bimar corso Ferrucci 19, Tel. 43.591
GARANTENDO pagamento contanti ricerco alloggio in vendita 2/5 vani in Torino no perditempo. Lorenzini 817.8000.
IMM. SABATINO ricerca per clientela referenziata appartamenti in vendita/affitto, nessuna spesa. Tel. 385.1313
IMPORTANTE appartamento 150/180 mq zona signorile ricerca per acquisto assicurando riserbo. Vianelli 562.8813
PER coppia ricercasi S. Donato Campidoglio appartamento mq 70/90 [redacted] zione. Personalcase 771.8507.
[redacted] appartamenti quartiere residenziale 100/180 mq comodo ai servizi. Esim esamina per definizione immediata. Massima riservatezza Tel 480.135
RICERCASI per giovane coppia 1/2 camere tinello cucinino zona Torino/Sud S. Rita. Personalcase 329.0194
[redacted] Inlen [redacted] anche occupati in Torino e cintura rapida definizione. Chiusano & C. 568.2858

SOCIETA'
acquista direttamente interi stabili liberi e occupati gradito intervento di società di intermediazione. Tel 011 771 0579

[redacted] di costruzioni ricerca stabili vuoti da acquistare zone [redacted] centrali di Torino. Carlo Alberto 581.1800

TORINO PROVINCIA

BIMAR ricerca villa cascina e [redacted] con terreno circostante [redacted] da ristrutturare. Tel. 011 434.5758

AFFITTI OFFERTI

TORINO CITTA'

[redacted] Parella alloggio mq 180 terrazzo box giardino condominiale vuoto uso abitazione. Tel 593.901
ABITAZIONI accogliente ampia scelta ben arredati vuoti stabile signorile assistenza contratto completa. Interacta 568.3628
ADIACENTE corso Marconi in residence affittasi miniappartamenti arredati mono e bilocali. Tel. 540.801 - 533.986
[redacted] piazza Statuto [redacted] elegantemente arredati stesso casa. Edil Torino 317.8337
BILOCALE zona Mirafiori arredato moderno affittasi uso pied à terre, 2° abitazione. Tel. 011 311 0526 ore 15/18.
BIMAR Cit Turin casa d'epoca signorile ingresso soggiorno 2 camere cucina 2 bagni L. 1.200.000. Tel. 011 43.591
BIMAR Crocetta epoca attico 2 ingressi salone 4 camere cucina 2 bagni L. 1.800.000 Tel 011 43.591
BIMAR Pozzo Strada via Rubiana arredato bene ingresso 2 camere cucina bagno L. 750 mila Tel 011 43 591
BIMAR via Principessa Clotilde d'epoca con bowindow soggiorno 2 camere cucina bagno L. 800 mila. Tel. 011.43.591
CENTRO in signorile [redacted] d'epoca disponibili alloggi vuoti varie metrature patti in deroga. Fim 812 7286.
COLLINA Torino, affittasi in villa panoramica salone, cucina, 3 camere, 3 servizi, posti auto, giardino piscina. [redacted] 880.3225.
CORSO d'Azeglio signorile [redacted] salone 3 camere doppi servizi [redacted] patti deroga L. 2.500.000 mese. Tel. 561.7598.
CORSO Galileo Ferraris [redacted] in deroga alloggio mansardato di 200 mq pari al nuovo. Tel. 581 1800
[redacted] Rosselli affittasi vuoto in bella casa ingresso 2 camere tinello cucinino bagno patti in deroga. Fim 812.7286
CORSO Svizzera angolo via Medici in palazzina d'epoca si affittano mono/bilocali mansardati come nuovi. Tel 561 1800
CROCETTA corso Adriatico affitto contratto foresteria salone 3 camere e cameretta cucina 2 bagni (179 mq) Edilcasa 561 3535
CROCETTA via Pigafetta ottimo stato signorile doppi ingressi salone 3 camere cucina 2 bagni e box auto. Affitto richiesto L. 1.300.000. Telefonare al 561.3535
DISPONIAMO di alloggi vuoti o arredati per selezionata clientela a partire da L. 500 mila. Edilmercato 382.1160.
ELITCASE monolocali bilocali stesso stabile vuoti o ben arredati varie metrature zona S. Rita Tel 319 9904
LOFT indipendente di 300 mq su 2 piani con terrazza e cortile esclusivo L. 2.500.000 mese. Furbatto 544 568
PIAZZA Statuto in casa d'epoca restaurata signorili appartamenti arredati con camino. Cochiba 580 8151
PRECOLLINA appartamento signorile mq 140 salone 3 camere cucina doppi servizi box. Cochiba 580 8151

(continua)

Cambia in meglio!

Le Logge di Santa Rita - Via Baltimora 17/19

Situato in uno dei quartieri residenziali più richiesti, è un nuovissimo complesso signorile, con grande giardino.

Ultimi appartamenti disponibili!!

Alcuni esempi:
- ampi bilocali da Lire 224 milioni
- trilocali da Lire 297 milioni
- quadrilocali, doppi servizi da Lire 347 milioni
- box da Lire 28 milioni
- uffici [redacted] 102 a 132 mq a Lire 3 milioni/mq

[redacted] '96.
Pagamento agevola[redacted] mutuo fondiario.
[redacted]
dalle 16.00 alle 18.30,
e al sabato dalle 9 alle [redacted]

Commercializzato da
gabetti franchising e cantieri
Filiale di Torino - C.so Galileo Ferraris 60

Realizzato da:
GIUSTINO COSTRUZIONI
GRUPPO SCI

Telefonata gratuita
[redacted]
167-802105
Numero unico per tutta Italia (telefonare [redacted] ufficio)

Proprietà Sarfys s.r.l.

è una iniziativa *Franco Costruzioni* s.r.l.

EDILIZIA PRIVATA RESIDENZIALE

Sogno una casa... te la stiamo costruendo, ...è il Ruche dorée

Prezzi di assoluta convenienza

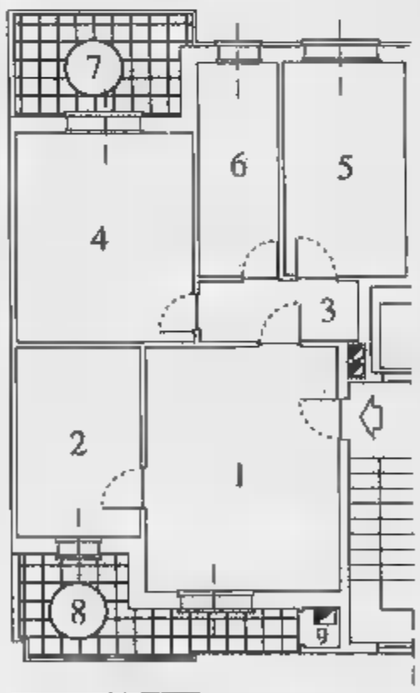

STIAMO COSTRUENDO IL TUO SOGNO
TELEFONA E PRENOTA SUBITO **IL TUO APPARTAMENTO.**

PREZZO BLOCCATO SINO ALLA CONSEGNA.

PALAZZINE DI 3-4 PIANI CON MANSARDE ABBINABILI
ATTICO-TERRAZZI-GIARDINO-BOX.

Alloggio Tipo A

£. 180 milioni

1. Soggiorno
2. Cucina
3. Disimpegno
4. Camera
5. Camera
6. Servizio
7. Terrazzo
8. Terrazzo
9. Ripostiglio

Alloggio Tipo B

CON DOPPI SERVIZI

£. 195 milioni

1. Soggiorno
2. Cucina
3. Disimpegno
4. Camera
5. Camera
6. Servizio
7. Servizio
8. Terrazzo
9. Terrazzo
10. Ripostiglio

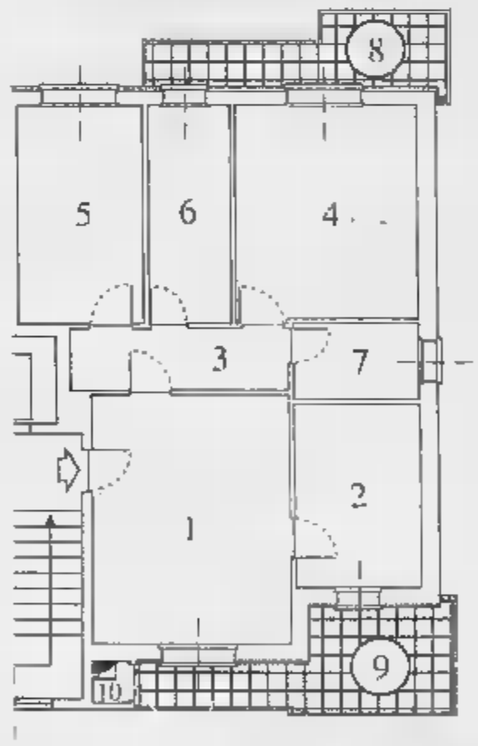

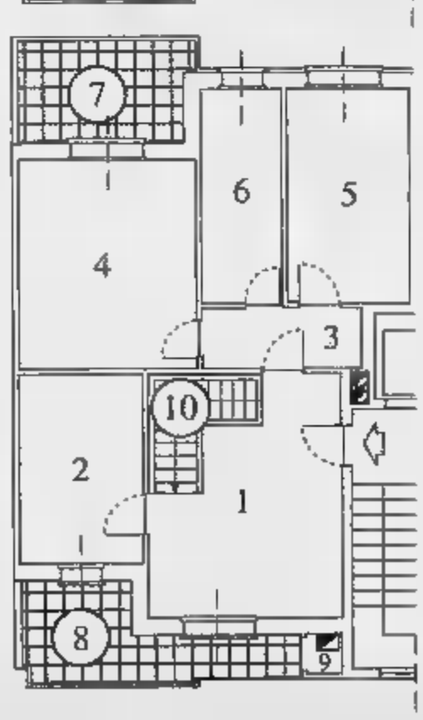

Alloggio Tipo C

CON MANSARDA SOVRASTANTE

£. 255 milioni

1. Soggiorno
2. Cucina
3. Disimpegno
4. Camera
5. Camera
6. Servizio
7. Terrazzo
8. Terrazzo
9. Ripostiglio
10. Scala interna per mansarda
11. Mansarda sovrastante abbinata all'alloggio

Box: £. 25 milioni

Caratteristiche Generali

- Videocitofono
- Riscaldamento autonomo
- Isolamento termico/doppi vetri
- Vasto giardino condominiale
- Cantina
- Scale condominiali interne
- Ascensore sino al piano interrato
- Portoncino blindato
- Personalizzazione degli interni
- Scelta dei materiali
- Comodità dei trasporti
- Centro città nel verde

- **Prezzi bloccati sino alla consegna**
- Facilitazioni di pagamento
- Mansarda rifinita abbinata all'alloggio con scala interna

È una iniziativa **FRANCO COSTRUZIONI** s.r.l.,costruttori di prestigio in Nichelino, dove trovi la **Qualità** ed il **Prezzo.**

Per informazioni: **FRANCO PROMOTOR**, Via San Francesco d'Assisi, 9 - Nichelino - **Tel. 011 / 68.09.560** r.a. - ore 9/12,30 - 15/19,30

morelli trade adv

Nuova Audi A4 Avant.

Fingerma finanzia la vostra Audi A4 Avant. Audi A4 Avant 1.8*: 1781cc 92 KW/125 CV 201 km/h - **Audi A4 Avant 1.8 Turbo*:** 1781cc 110 KW/150 CV 218 km/h - **Audi A4 Avant 1.9 TDI:** 1896cc 81 KW/110 CV 192 km/h.
***Disponibile anche con trazione integrale quattro®.**

Ci muoviamo tutti nello stesso modo. Ma poi, qualcuno, se ne va per la sua strada.

Audi
All'avanguardia della tecnica

ASTRAUTO80
C.so Casale, 464 Torino
Tel. (011) 8990756

DI VIESTO
Via [illegible] Romoli, 130 Torino
Tel. (011) [illegible]

MONTCAR
C.so Ferrucci, [illegible] Torino
Tel. (011) [illegible]

pastorino
C.so Sebastopoli, 227 Torino
Tel. (011) [illegible]

[illegible]
C.so Francia, [illegible] Torino
Tel. (011) 715696

simoni
C.so Turati, [illegible] Torino
Tel. (011) 3194094

VALMOTOR
Via Torino, [illegible] Cirié (To)
Tel. (011) 9208184

VAL [illegible]
C.so Vercelli, [illegible] Ivrea (To)
Tel. (0125) 251415

Le Concessionarie per Torino e Provincia

Serie B, l'Emilia spera

Programma e arbitri dell'odierna 37ª e penultima giornata di serie B (h. 16,30): Ancona-Pistoiese, Serena; Avellino-Pescara, Collina; Bologna-Chievo, Messina; Brescia-Perugia, Ceccarini; Andria-Cesena, Farina; Foggia-Cosenza, Bettin; Reggina-Lucchese, Trentalange; Salernitana-Palermo, Treossi; Venezia-Genoa, Quartuccio; Verona-Reggiana, Tombolini. *Classifica:* Verona 63; Bologna 59; Reggiana 58; Perugia 57; Salernitana 54; Lucchese 51; Cesena, Palermo 49; Genoa, Cosenza 48; Pescara 46; Foggia 45; Chievo, Venezia 44; Avellino 43; Brescia, Andria 42; Reggina 41; Ancona 39; Pistoiese 32. Bologna, Reggiana e Perugia potrebbero conquistare già oggi la promozione in A.

Polemiche per il 2002

Blatter, segretario Uefa, difende la scelta Fifa di assegnare a Giappone e Sud Corea i Mondiali '02: «Nessuna certezza, dobbiamo credere che funzionerà: la nostra sfida è colmare le distanze, favorire l'accordo politico tra i governi». Parigi e duro attacco di Platini (foto), presidente del comitato di Francia '98: «Decisione aberrante, politica, non fa bene al calcio. Conosco i problemi di una manifestazione con 32 squadre, mille guai. Come se in Europa organizzassero Francia e Marocco». Gli Europei 2000, però, già assegnati a Olanda e Belgio. Nel 2002 ci sono 2 qualificate di diritto (con un posto in meno per l'Asia) e 2 gare d'apertura.

OGGI IN TV

8,30 Auto. GP di Spagna, prove	Italia1
10,00 L'Italia Giro	Italia1
10,00 Rugby. Mem. (repl)	Tele+2
10,30 Calcio. La Coruña-Barcellona	Tmc
12,30 Hockey. Colorado-Detroit (repl)	Tele+2
12,45 Grand Prix	
13,30 Auto. di Spagna	Canale5
13,45 Guida campionato	
14,25 Tennis. Intern. di Francia	
14,30 Calcio, film Europei 1992	Tele+2
15,00 Giro d'Italia, 15ª tappa	Italia1
16,00 Olympic Series. tuffi, boxe	Tele+2
17,00 Trofeo 7 Colli	Raitre
17,30 Studio tappa	Italia1
18,00 Atletica. Europa	
minuto	
19,40 Tmc sport	
19,45 Telesport	Tele+2
19,50 Domenica sprint	Raidue
20,00 Tennis. Intern. Francia (repl)	Tele+2
21,00 Calcio. Russia-Polonia (dif)	Tmc2
22,00 Auto. Da Milwaukee. F. Indy	Tele+2
22,30 Giro sera	Italia1
23,00 Calcio. Vietnam-Juventus	Italia1
23,30 Basket. A2, Venezia-Rimini	Tmc2
0,05 Atletica. C. Europa masch. (repl)	Raitre
1,05 Canottaggio. Reg. Int. Lucerna	

LA STAMPA

SPORT

Domenica 2 Giugno 31

Nazionale luci-e-ombre: a Budapest battuta l'Ungheria con qualche brivido di troppo

Italia, l'attacco gira ma la difesa sbanda

DAL NOSTRO INVIATO

Per adesso, le sono . Una, attacca e diverte. L'altra, difende e sbanda. La vittoria di Budapest contro una piccola Ungheria, a tre giorni dal tribolato pareggio con il Belgio, conferma che l'agognata fusione è ancora di da venire. Una per tempo; e in entrambe, lo zampone Casiraghi (anche la seconda è un maldestro omaggio del libero Banfi). Ma troppe amnesie, troppi contropiede regalati.

In tribuna, si aggira una gloriosa balena, è Puskas. In campo, imperversa la squadra Dottor Pressing. A differenza di Cremona, due gol belgi nel giro di minuti, questa volta azzecchiamo sciolina e partenza. Geometrie ad assetto variabile. E l'avanti Savoia subito premiato dalla rete che Casiraghi firma, al 7', su palla recuperata da Torricelli e profondo di Di Matteo. L'Arrigo gongola, Schiacciati, sballottati, i magiari remano al largo, in balia di torbide correnti. Albertini e Di Matteo pompano gioco. Pregevole la gamma delle punizioni: potenza (Ravanelli al 4', mira- Hajdù), di gruppo (Maldini al volo, 28', fuori di una spanna dopo una finta del Rave e una palombella di Albertini), ancora di forza (Albertini al 29', pericolo).

Il problema, se mai, è un altro. La gestione del gruzzolo, l'amministrazione della partita. Mista che Maldini e Costacurta sbaglino un fuorigioco, o che il branco si sfilacci, ed ecco l'Ungheria, 8ª nella classifica Fifa, produrre e sprecare quattro clamorose occasioni: la prima al 17' Lisztes, il più creativo, a Vincze: paratona Peruzzi), la seconda al 36' (da Mracsko a Torma, fuori da qu passi), la terza al 41' (pallonetto Urban a botta sicura, come non detto), la quarta al 44' (carambola tipo flipper, Torma, ancora lui, sparacchia Dio dove). Più che l'Italia Sacchi, sembra la Lazio di Zeman: spumeggiante dalla cintola su (42', Di Livio-Ravanelli, bel numero, ma Hajdù è lì), aperta a tutti i venti come un muro sventrato.

Non appena affievolisce il pressing, e il filtro cede, sono dolori. Con Belgio, con l'Ungheria, con tutti. Carboni, a sinistra, si vede meno di mercoledì. Le due torri (Ravanelli-Casiraghi) tornano poco, meglio della ditta Maldini-Costacurta, in palese debito d'intesa (e di condizione: caviglia, quadricipite...). Su Del Piero, nulla nuovo: così largo, si imbianchino ci sembra, francamente, sprecato. Alla ripresa, Toldo sostituisce Peruzzi, riscattatosi alla grande; Apolloni avvicenda uno spento Maldini, Fu- rimpiazza Carboni, con Di Livio estemporaneo esterno mancino. Un minuto, e ci scappa addirittura il raddoppio. Un tiro-cross di Casiraghi trova nel piedone di Janos Banfi una comica sponda.

Il 4-4-2 dei fusignanisti è di un altro spessore rispetto al 3-5-2 dei rivali. Qui e là affiorano ruggine. La stanchezza condiziona il ritmo. I figliocci della Honved sono di bocca buona e sfoderano artigli ardenti, capricciosi. Di Livio impressiona per g sità ed eclettismo. Via Del Piero, dentro Donadoni. Fischi. Nostalgia del Pinturicchio d'antan, dalla fantasia di Zola. Per della dinamite di Chiesa. C'è spazio anche per Rossitto, al debutto assoluto: esce Albertini, fra i più lucidi e propositivi. Piano piano, la giostra dei (dieci in tutto) contribuisce a fare della aggrovigliato e monotono tamburello.

Ricapitolando: luci e ombre, a Cremona. Sacchi dovrà lavorare, in particolare, sui meccanismi difensivi. Non capita tutti i giorni di imbattersi in un Maldini centrale così vacuo e titubante: con Apolloni spalla di Costacurta, la situazione è migliorata. Ci voleva poco. Vice- la manovra d'approccio (laterale, frontale) è già buon punto. La ola del Nepstadion (semideserto) è un saluto, un augurio ai nostri, e, pensiamo a come si è ridotta la scuola danubiana, colpo al .

Beccantini

			ITALIA (4-4-2)	
HAJDU'	6	0	PERUZZI	7
SEBOK	5		(1' st TOLDO)	
(35' st HAHN)	sv		TORRICELLI	6
BANFI	5		COSTACURTA	
PLOKAI	6		MALDINI	
MRACSKO	6		(1' st APOLLONI)	
URBAN	6		CARBONI	6,5
(40' st TELEKI)	sv		(1' st FUSER)	6
LISZTES	6,5		DI LIVIO	6,5
(29' st ILLES)	sv		ALBERTINI	6,5
BALOG	6		(25' st ROSSITTO)	sv
NAGY	5		DI MATTEO	6,5
(39' pt ARANYOSI)	6		DEL PIERO	5
TORMA	5		(17' st DONADONI)	sv
VINCZE	6		RAVANELLI	6
(23' EGRESSY)	sv		CASIRAGHI	
All.: CSANK			All.: SACCHI	6

Arbitro: BESUAN (Croazia) 7

Reti: 7' pt Casiraghi, 2' Banfi (aut.). Lisztes, Nagy, Costacurta, Sebok.

Spettatori: 20 mila circa.

Fabrizio Ravanelli, qui in contrasto col difensore Plokai, ha lottato con la consueta generosità tenendo in allarme gli ungheresi anche non è riuscito a mettersi particolarmente in evidenza e ha trovato il gol

Casiraghi ok

Maldini in crisi Del Piero soffre

Peruzzi 7. Riscatta subito le magre di Cremona un'uscita spericolata che allontana la beffa del pari. Poi sua difesa gli mette la tremarella. Dal 1' st se.

Torricelli 6. Morano, servitore di due padroni. Con Lippi gode maggior libertà creativa, con l'Arrigo cerca di restare rigidamente negli schemi e si vede che di migliorare l'affiatamento. Bravo verticalizzare il gioco, troppo sbadato nei ripiegamenti.

Costacurta 5,5. Sacchi recupera il faro della difesa, l'uomo che detta i tempi del gioco. Quasi sempre. Stavolta in scioltezza, anche troppo. Se nel primo tempo i magiari affondano i colpi in contropiede, è anche per le sue amnesie.

Maldini 5. Trangugia l'amaro boccone e si piazza al centro della retroguardia il Maldini di questo momento famoso. addormentato su un fuorigioco e in un altro paio di occasioni in barca con tutta la difesa. Per ora non è certo il giocatore che Sacchi . Dal 1' st **Apolloni 6:** più vigile.

Carboni 5,5. Potrebbe stupirti con traversoni calibrati per due storni, invece la palla viaggia sempre a palo d'erba. Un passo indietro. Dal 1' st **Fuser 6:** copre la fascia destra zelo.

Di Livio 6,5. Carmignani, la voce di Sacchi, gli riserva un paio di urlacci. Il soldatino batte i tacchi e obbedisce. Rispetto a Cremona si vede molto di più. Nella ripresa si deve inventare terzino sinistro. Umile e prezioso, si arrangia come può.

Albertini 6,5. Niente di nuovo rive del Danubio. E' sempre lui il perno del centrocampo, l'anello forte della catena centrale. E quando può fa scattare il destro con una potenza micidiale. 25' st **Rossitto sv:** deb numero 51 della nidiata sacchiana. Frastornato.

Di Matteo 6,5. Meno creativo di Albertini, si conferma un di sostanza e qualità.

Del Piero 5. Il momento opaco continua. Prevedibile, poco attento nel tenere la posizione, spento. Dal 17' **Donadoni sv** ma con sessanta presenze azzurre rinuncia ad agganciare un certo Gianni Rivera.

Ravanelli 6. Grande l'impegno, eaigua la pericolosità al momento della stoccata. Si sforza di in allarme le sentinelle ungheresi.

Casiraghi 6,5. Subito in evidenza il gol numero 8 in azzurro. Cerca altre soluzioni acrobatiche con poca fortuna e crea l'occasione per il raddoppio.

[f. ver.]

Per Casiraghi una splendida e l'azione che ha propiziato il raddoppio

DALL'INVIATO

Zola e Chiesa, è allarme

Sacchi: non mangiano, guaio serio

Più che distrazioni della difesa, più che le incerte condizioni fisiche di una Nazionale ancora in bacino di carenaggio, il cruccio di Sacchi è rappresentato dalla salute di Zola e Chiesa. «Non sono stati colpiti da normale virus, li investiti una specie di bomba batterica. Sofferbrati, però non mangiano da giorni. Non hanno un fisico possente, quindi non nego che la situazione sia davvero critica».

Zola e Chiesa hanno perso quasi quattro chili. Oggi avrebbero dovuto iniziare a corricchiare, invece fino a mercoledì, giorno partenza per l'Inghilterra, non saranno in grado fare nulla. Un problema in più per l'Arrigo, già alle prese una squadra che fatica a trovare cadenze giuste. Spiega il ct: «Abbiamo retto per 60', poi s'è spenta la luce. Ma fino a quando il fisico ha retto, ho visto cose buone, a parte le disattenzioni in difesa, dovute alle condizioni precarie dei difensori e ad alcuni tattici. Il gol, comunque, è stato da grande squadra».

Quella di Sacchi è una lotta contro il tempo: «Adesso abbiamo settimane per lavorare tranquilli, sperando che ci siano altri contrattempi. Il gruppo può essere al massimo: qualcuno deve giocare di meno, altri, come Ravanelli, hanno bisogno di restare sempre in campo per trovare la forma. Fabrizio non giocava una partita intera quasi due mesi. Per fortuna una buona notizia: il tendine è molto migliorato». Con Casiraghi ha formato un'inedita coppia d'attacco. L'Arrigo si astiene ogni «Inedita, appunto», come dire: non lo faccio più. Ma sempre il ct trova motivi di soddisfazione: «Nel primo tempo ho visto una squadra che fa ben sperare. Gli errori sono soltanto frutto della fatica. Stiamo lavorando, anche questa è stata soltanto una tappa di avvicinamento. Sono sicuro che al to buono saremo a posto». Infine alla Under: «E' la rivincita del calcio italiano sull'estorofilia. Le nostre squadra partono da filosofie diverse, ma in comune hanno impegno e agonismo».

Un buon auspicio, se la sfortuna si dimenticherà degli azzurri. Ieri sera Ravanelli è stato colpito piede sinistro (un punto di sutura). Carboni si è beccato una botta costato, Peruzzi un affaticamento agli adduttori. Senza parlare di Maldini e Costacurta, in lento recupero. Ammette Maldini2: «Dei difensori nessuno sta bene, tutto si complica. Complimenti a mio padre. Mia moglie mi ha fatto vivere la finale al telefono».

Torricelli ammette che chi, come lui, non pratica il fuorigioco esasperato qualche problema in più l'ha. E Costacurta lancia un altro allarme: «Concediamo troppe occasioni, questa non è la vera Nazionale. Un problema, a giorni dagli Europei. Anche il fuorigioco dosato, esasperazioni».

Fabio Vergnano

L'AZZURRO RESISTE ALLO SPOT

La storica novità di ieri sera, cioè la prima volta della Nazionale in diretta nazionale sulla Rai, è passibile di attenti studi, di agganci culturali, di ipotesi e di tesi? O la partita di pallone è evento che livella tutto, tutto palla e omologa e omogeneizza, e potrebbe anche raccontarcela un muro sulla base di quel che gli segnala un cieco? C'era gli spot, che la Nazionale in Rai non ha, ma li abbiamo seguiti (invano) più che altro per vedere se appariva Weah nudo, come annunciato già per ieri, in una pubblicità di cosmetica. Si vede che le coppe ci hanno allenati, lo spot dipana e noi a vedere il gioco, immaginiamo ad esempio la raccolta della palla al di là della linea di fondo, per il rinv . Non si interrompe un'emozione, è vero, ma quella vale o dovrebbe valere per un film, la partita evidentemente è fatta da che la vediamo, nel senso che se un film è interrotto noi non lo mandiamo avanti con la mente, se una partita . Dunque siamo pronti agli spot anche con la Rai? Probabilmente sì. Ma forse siamo pronti allo spot tutto, dentro tutto, noi siamo ormai il mero contorno fisico degli sport, e amen. Né si vedono possibili sconvolgenti novità nel rapporto fra noi e lo show sportivo. Ci avevano detto - 1990 - che l'alta definizione avrebbe presto cambiato tutto, evidentemente da allora siamo stati noi a venire altramente definiti. Canale 5 ci ha dato anche un embrione di show nell'intervallo; ma Gnocchi e Teocoli erano lì per caso, o per gerrone. Insomma, senza Weah nudo è una partita come le altre, solo con diverse venature. Nell'intervallo il commentatore Piccinini, che è bravo, è sedato alla giapponese sul prato ed ha magnificato sponsor. Forse questa è la vera novità. Non sapremo mai sarebbe apparso Martellini sedato alla giapponese, ma per Pizzul c'è ancora un po' di tempo. **[g. p. o.]**

LE A STOCCARDA

I transalpini, imbattuti da 22 partite, vincono in casa dei tedeschi: segna Blanc, in ombra Zidane

Francia, cresce la razza dei nuovi Platini

Germania fischiata e senza idee mentre Klinsmann è contestato

STOCCARDA

DAL NOSTRO INVIATO

La Francia che non sarebbe piaciuta a De Gaulle, senza facce contadine della Vandea o del Limoges, insieme di mori, baschi e immigrati azeri, ha davvero ritrovato alla vigilia dell'Europeo il ruolo smarrito con la fine della generazione Platini.

E' tornata ad essere la Nazionale cui tutto è possibile, persino una vittoria in casa della Germania, che molti indicano favorita agli Europei per rispetto della Storia più che per la convinzione che questa si possa derare una grandissima squadra.

L'1-0 dei francesi a Stoccarda, con un gol di testa dopo 5' di Laurent Blanc, libero che fu nel Napoli, il pregio statistico di portare l'imbattibilità transalpini a partite consecutive, mentre i tedeschi si fermano a 12. a settimane dall'inaugurazione del torneo a Wembley, rimescolano gli umori e le attese per quanto le amichevoli vadano giudicate con prudenza: prima del Mondiale americano anche l'Italia perse per 1-0 con la Francia a Napoli, poi arrivò alla finale.

La Germania, uscita tra i fischi, dovrà rivedere molte cose nei prossimi giorni, e non sarà certamente l'ultima amichevole (martedì a Mannheim contro il Liechtenstein) a chiarire i dubbi di Vogts. La squadra è imballata forte come un vaso spedito dalla Cina: abbiamo visto uomini compressi dalla fatica, rallentati dall'usura che toglie potenza. A centrocampo Haessler (che ora gioca centrale, non più all'ala destra) e in parte Moeller hanno fatto cose incompatibili con la loro classe, sebbene Moeller anche a servizio un inossidabile cacciatore di gol: nel secondo tempo ha colpito al 12' la traversa fuori e al 24' ha sfiorato palo con una deviazione di testa in tuffo sul cross di Bobic.

Klinsmann, affiancato per la prima volta da Bobic, l'idolo di si è perso. La Germania lo attende varco dopo le polemiche con Matthaeus, sostenuto dalla stampa popolare. I tedeschi evidentemente riconoscono più nel «guerriero nazista» che in questo giovanottone stereo che ne ha ereditato la fascia capitano. Non gli perdoneranno niente. Lo dimostrano le contestazioni ai suoi errori di tocco, lui l'enfant du pays che per un pomeriggio a Stoccarda è tornato a essere la Pantegana interista che esaltava lo spirito graffiante dei Gialappa's. L'unica palla gol gli è toccata a dieci minuti dalla fine: non era facile domarla e infatti per tenerla bassa l'ha tagliata troppo in diagonale mettendola fuori sul palo opposto.

La Germania, senza i muscoli in ordine, è diventata un fragile colosso che Francia frillina ha colpito con quattro o cinque contropiede rapidi. Da consigliare a Sacchi, per la sfida del giugno a Manchester, gente lesta, come Chiesa e Del Piero, per intenderci. Il parchetto difensivo dei tedeschi ha pilastri monumentali, da Helmer a Babbel, allo stasso Sammer che abbiamo visto affannarsi anche contro la Juventus. er, l'unico rapido, ieri non c'era: «Sono vecchio, ho una contrattura leggera alla gamba», ha poi spiegato a fine partita, ridendo amaro. Anche a Torino, negli ultimi tempi, stava più sul lettino del massaggiatore che in campo.

Se la Francia di Aimé Jacquet possedesse un goleador vero, come fu per un paio di stagioni Papin, il suo potenziale sarebbe davvero grande. Invece ha una generazione di punte che ricordano i poeti maledetti e bevitori di : gente che costruisce tutto ispirata follia fin lì, e conclude. Djorkaeff stato il migliore, il prossimo juventino Zidane penoso: ma si è appena ripreso da un incidente d'auto, ha sulla fronte un bozzo grosso come un uovo. I 45 minuti gli sono serviti per riprendere il passo. Certo fine per una ragione o per l'altra non ci è ancora riuscito di vederlo giocar bene. Siamo sfortunati.

Marco Ansaldo

Prendete nota: dall'8 giugno Specchio vi farà capire o riscoprire Il Mondo delle Sinfonie.

7 CD da collezione ad un prezzo che suona straordinario; ogni sabato per 7 settimane.

Questo sabato il 1°CD dedicato a Mozart, con la Sinfonia n.41 in Do maggiore. KV 551 "Jupiter".

Specchio + La Stampa + il CD a L.6900*

C'è chi vorrebbe avvicinarsi alla musica classica ma non sa da dove iniziare. E c'è chi vorrebbe riavvicinarsi ma non sa bene da dove ripartire. L'occasione è finalmente arrivata: dall'8 giugno infatti Specchio vi guida a scoprire o riscoprire **Il Mondo delle Sinfonie**.

Una guida tutta da ascoltare, grazie a sette CD da collezione che racchiudono il meglio della musica classica. In ordine di apparizione: Mozart, Beethoven, Schubert e Schumann, Berlioz, Brahms, Ciaikovski ▪ Dvorak. Otto maestri delle sette note, a un prezzo che suona straordinario.

Una guida tutta da leggere. Ogni settimana su Specchio, con un servizio ricco di informazioni e curiosità sugli autori ▪ le loro opere, più una scheda-guida alle migliori incisioni e interpretazioni in commercio. Ogni sabato su La Stampa, con un approfondimento firmato dai critici musicali più prestigiosi. Buon ascolto ▪ buona lettura.

*Si può acquistare La Stampa + Specchio ▪ 2500 lire.

Specchio. Prima riflette, poi parla.

ART DIR ARMANDO TESTA SPA
AUT MIN RICH

PERSONAGGIO

QUARANT'ANNI DI CALCIO 134 LEZIONI

Il fantastico tris non appaga il ct della Under che adesso cerca l'oro di Atlanta

Cesare, il suo destino è vincere

Matarrese: Maldini è un mito

BARCELLONA SIAMO alla divinazione. Cesare Maldini? «Un mito del nostro calcio», dice Matarrese. Ed entriamo nell'epica: da giocatore del Milan, 4 scudetti e primo capitano italiano a alzare la Coppa Campioni ('63); da tecnico dell'Under 21, tre hurrà in 6 anni. E siamo nella storia. Mai, nelle 13 edizioni dell'Europeo per Nazionali giovanili, una squadra vinto 3 volte di seguito. L'albo d'oro assegna il alla Russia, ma non consecutivi. Due volte aveva vinto l'Inghilterra ('82 e '84). La Spagna, nostra avversaria nella finale di Barcellona, ci sconfitti nell'86, facendo bingo sul dischetto di Valladolid, allenatore Vicini. vendetta è stata più bella. «Una rivincita ai rigori, e dire che in passato azzeccavamo tiro dagli 11 metri», sorride Maldini. E rivalsa sull'eliminazione dai quarti Giochi '92, sempre per mano iberica, poi medaglia d'oro.

Insomma maestro, Maldini. Oltre 40 a calcio vissuti senza alzare i toni, ma con una bacheca incredibile. Campione del mondo come «secondo» di Bearzot a Madrid '82. Eredita l'Under di Vicini nell'86. Dopo 2 tentativi a vuoto, il primo successo continentale a Vaxjo, per differenza reti sulla Svezia (2-0 all'andata e 0-1 al ritorno). Poi Montpellier: batte la Francia padrona di nelle semifinali e il Portogallo. Ora Barcellona, uno schiaffo alla Spagna. In 95 panchine azzurre sono 55 vittorie, 25 i pareggi. 15 solo le sconfitte.

Per vincere ha selezionato 36-37 giocatori in media biennio. Parte un'idea di squadra, chiude con 18-20 ragazzoni che maturano e sono pronti al salto nella Nazionale A. l'ultima scommessa, vinta. Dopo Peruzzi e Albertini, nonché D. Baggio campioni nel '92, dopo Rossitto e Toldo campioni nel '94, va alla corte di Sacchi anche Nesta, oltre a Del Piero, quasi un lusso per quest'ultima Under 21. «E' il compito fornire nuove leve alla squadra maggiore, è il mio dovere», sussurrà Maldini.

Il segreto? «Una famiglia unita, mia moglie Marisa e i miei figli, appena possono, mi stanno accanto sui campi di mezzo mondo. Siamo così, Maldini, bravi e fortunati. Ma non dite che tanto perché sono fortunato. Non sarebbe giusto». Dalle accuse di un produttore di calcio vecchia maniera (erede il Rocco) alla consacrazione del suo modo di insegnare a stare in campo: «Tra me e i miei "leoni" ci sono rapporti di amicizia. Sanno cosa voglio da loro e che posso dargli molto. capiscono hanno una carriera davanti. Non credo che il mio sia calcio vecchio, quello che vince come può un calcio antiquato? Sorride quando miei schemi traggono dei numeri: difesa a 5, muro a 6. Quanti tiri hanno fatto Francia e Spagna?».

Poi torna sul match la Spagna: «L'espulsione di Amoruso è pilotata, lui non c'entrava nella rissa, ma Santi urlava di cacciarlo. L'arbitro non aveva visto niente e ha accontentato il loro capitano».

La Federcalcio è casa sua: avuto tante richieste, a cominciare dall'Inter. Preferisco lavorare con i giovani». Non ha ancora firmato per il prossimo ciclo, ma l'accordo c'è. «Ci siamo stretti la mano, basta. chiedo certo aumenti per questo successo». Umiltà più intelligenza. E poi, sul : «Voglio vedere quanti di questi campioni d'Europa saranno soppiantati dagli stranieri in campionato. Milan e Juve, Parma e Roma non potranno rinunciare a Panucci e Tacchinardi, a Brambilla e Totti. E poi ne va il prestigio del calcio».

Non sprame i suoi ragazzi, Maldini. Allenamenti leggeri, partitelle dove è vietato cercare il contrasto. «Fai un tiro e poi vai la doccia, non ti stancare». Queste le sue raccomandazioni. Altro esempio? dopo 120'. Volti tirati, nervi a pezzi, muscoli intossicati. Maldini guarda i suoi ragazzi. «Nessuna problema, chi la sente?». Sono nati così i gol decisivi di Fresi e Pistone, di Nesta e Morfeo. «Prove? E chi pensava di arrivare fino ai rigori? No, avevamo fatto allenamento specifico. E qual Pagotto, poi, sapevo che non mi avrebbe deluso anche se l'avevo messo in con Buffon. E ora mi piange il cuore, ma credo che ai Giochi sarà il secondo. Ho tanti dubbi, anche per Vieri. No, Nesta torna con me, dopo andato con Sacchi... Sto pensando alla prossima Under; Baronio, Tacchinardi, Ambrosini, Morfeo, Totti. Ci potremo divertire. Prima però c'è Atlanta», sorride Cesare.

E coltivo un sogno, neppure segretamente: «Quello di vincere l'oro Olimpico. Non so darei per coronarlo». C'è qualcosa oltre il mito? Atlanta, soltanto Atlanta può svelarcelo.

Franco Badolato

I CAMPIONI AZZURRINI DI MALDINI

1992	1994	1996
ANTONIOLI	TOLDO	PAGOTTO
	CANNAVARO	PANUCCI
FAVALLI	PANUCCI	PISTONE
BAGGIO	COLONNESE	GALANTE
MATRECANO		FRESI
VERGA	SCARCHILLI	CANNAVARO
MELLI	CHERUBINI	
MARCOLIN	ORLANDINI	TOMMASI
BUSO	MARCOLIN	AMETRANO
ALBERTI	INZAGHI	TACCHINARDI
CORINI	MUZZI	BRAMBILLA
	CARBONE	TOTTI
	DEL VECCHIO	MORFEO
MUZZI	GALANTE	AMORUSO
PERUZZI	VIERI	DEL PIERO
BERTARELLI	FALCONE	VIERI
MALUSCI	COIS	INZAGHI
LUZARDI	ROSSITTO	BIGICA
MONZA	BIGICA	FALCONE
ROSSINI	FAVALLI	BERNARDINI
A. ORLANDO	SACCHETTI	BUFFON
M. ORLANDO	LORENZINI	DEL VECCHIO

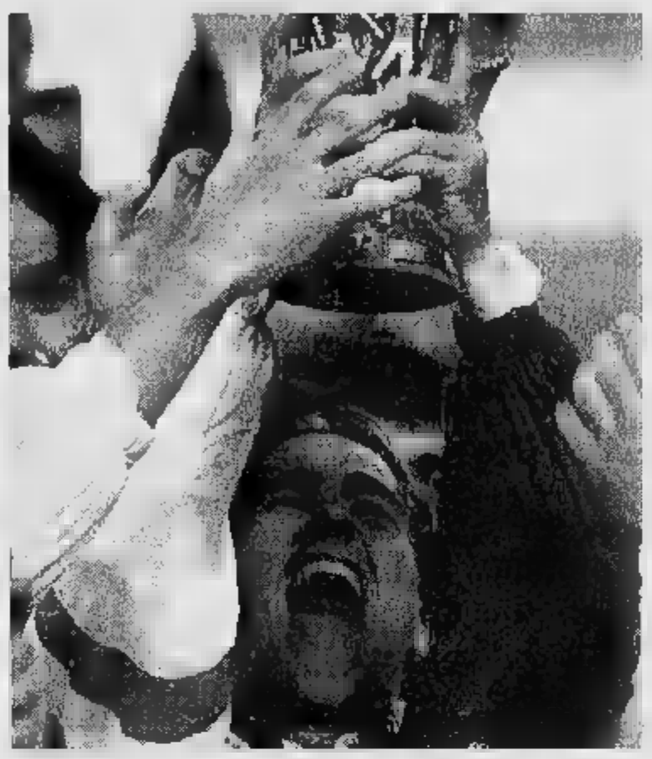

Cannavaro solleva la Coppa appena vinta: l'Europa ai piedi della nostra Under 21

TORINO

Grande confusione sulle trattative per l'acquisto del club, con intervento di personaggi misteriosi

Calleri-Preziosi, incontro fissato per martedì

Ma l'offerta del re dei giocattoli sarebbe soltanto di 11 miliardi

TORINO. Giorni cruciali per il futuro del Toro? Da Montecarlo, Calleri aspetta che il commercialista, il dottor Vallenzasca, gli confermi l'appuntamento con Preziosi, re dei giocattoli e presidente del Saronno (C1), che secondo alcune pare intenzionato a intensificare trattative per rilevare il pacchetto di maggioranza della società granata. Ieri, però, in occasione dell'amichevole tra Saronno e Virescit, Preziosi ha rilasciato una dichiarazione che non induce all'ottimismo: «C'è stato un interesse per il Toro ma è prematuro parlare di acquisto». Difficile capire se si trattò solo di una mossa per tirare sul prezzo.

L'operazione era stata avviata da tempo con il contributo dell'ex torinista Dossena, attualmente in tournée in Australia con la Sampdoria di cui è team-manager in scadenza di contratto. Un ruolo che sta stretto a Dossena, laureato in scienze politiche, con un master alla Bocconi in «leadership» e sulle nuove imprese. Qualche mese fa, Dossena si è iscritto anche al percorso come allenatore di seconda categoria le ambizioni, nel Toro, sarebbero quelle di dirigente responsabile della prima squadra, con un occhio di riguardo per il settore giovanile. Nel gruppo di Preziosi ci sono altri personaggi circondati da un alone misterioso (Gavio?), e farebbe parte dello staff anche Mucciarelli (già vicecomandante del nucleo operativo Carabinieri di Torino ma messo a riposo dall'Arma dopo alcune vicende), che già si presenta, fantasiosamente, nei club dei tifosi come futuro dirigente granata, addirittura candidato alla vicepresidenza.

Calleri, suo, fa il diffidente: «Quando leggo sui giornali notizie di trattative avviatissime e prossime alla conclusione, credo poco alle intenzioni dei potenziali acquirenti. Al di della forma, se vogliono davvero comprare il Toro, mi trovano disponibile».

L'incontro decisivo tra Calleri e Preziosi sembra già fissato per martedì a Torino. Dopo il ritiro dell'editore Peruzzo, il raffreddamento della Balder Holding (la finanziaria di Miami che quasi tamente darà una risposta negativa per quanto concerne le della società ma resta interessata alla Fondazione Filadelfia), e una proposta di Gabetti che Calleri riterrebbe poco significativa e non proseguibile, potrebbe essere proprio Preziosi, quarantasettenne avellinese e brianzolo di adozione, l'attuale pretendente n. 1. Ma l'offerta del gruppo aggirerebbe sugli 11 miliardi (anche se qualcuno dice una quindicina). E, in più, c'è da sciogliere il nodo della situazione fiscale ereditata da Calleri (17 miliardi di lire già accantonati) che aveva frenato la corsa degli americani. Al Toro comunque sostengono che non sarebbe un problema per i nuovi padroni perché, con un ricorso già vinto e un possibile condono, le multe si ridurrebbero a molto meno della metà, sui 7 miliardi, dilazionabili.

Gli ultras e i club di tifosi del 2° anello della Maratona, con un comunicato, a chiedere a Calleri di andarsene, decisi a «boicottarlo a tempo indeterminato» se non lo farà. E Calleri intende accontentarli: «Per passare la mano non pretendo il 100% di quanto ho speso. Vendo, non svendo né regalo il Toro». I giochi (Preziosi), sarà presto fatti? Vedremo. (r. s.)

SPORT FLASH

PERSSON L'Atalanta ha ingaggiato il centrocampista Persson del Malmoe: 250 milioni a stagione per anni. La Fiorentina fiducia a Robbiati, rinuncia a Morfeo, Thern e si allontana da Oliveira. Roggi tenta piazzare Salvatori (Atalanta) Celtic. Onorati (Genoa) va allo Sheffield. Martedì Zenga e Giannini saranno a Marsiglia per trattare con l'Olympique. Il Ravenna ha presentato Novellino.

S. , BONINI CT. Massimo Bonini, ex Juve e Bologna, esordisce oggi sulla panchina di San Marino che affronta il Galles (qualificazione Francia '98).

'98, . Ieri: Islanda-Macedonia 1-1, Svezia-Bielorussia 5-1; Sudan-Zambia 2-0, Gabon-Liberia 2-1, Namibia-Mozambico 2-0, Malawi-Sudafrica 0-1, Uganda-Angola 0-2, Mauritania-Burkina Faso 0-0. Oggi: Uruguay-Paraguay, Venezuela-Cile, Perù-Colombia, Ecuador-Argentina. Le altre amichevoli: Svizzera-R. Ceca 1-2, Romania-Moldavia 3-1.

NO KLINSMANN? Matthaeus ha prolungato fino al '98 il contratto col Bayern e Klinsmann vorrebbe andarsene: per la *Bild* il bomber godrebbe delle simpatie di Trapattoni. Forse andrà al Chelsea di Gullit e Vialli.

QUERELA. L'arbitro Cinciripini, smentisce alcuni giornali su un'inchiesta federale che lo coinvolgerebbe per trasferimenti di giocatori e annuncia querele.

TV: 9 MILIONI PER LA UNDER. La finale europea della Under ha attirato una media superiore ai 9 milioni telespettatori.

BASKET PER ULTRA'. Divieto di assistere per un anno alle partite di campionato e di Coppa della Teamsystem e della Stefanel per 6 ultrà bolognesi in seguito ai disordini provocati il 25 maggio.

MOTO, CAPIROSSI CON BIAGGI? Capirossi ha lasciato intendere che la Marlboro vorrebbe formare un team, gestito da Rainey, con lui e Biaggi insieme correre nella 500 nel '97; in alternativa, potrebbe tornare alla 250 con l'Aprilia Biaggi se ne andasse.

CANOTTAGGIO AL ROTSEE. Oggi l'Italia sarà presente in 7 prove alle finali che contano nelle regate del Rotsee: doppio élite (Audisio-Crispi), doppio pesi leggeri donne (Orzan-Bertini), doppio (Tizzano-Abbagnale), due senza (Penna-Bettega), quattro senza, quattro di coppia e otto.

MUOTO, BATTISTELLI BOCCIATO. Seconda giornata del 7 Colli: Rosolino e Siciliano nei 400 si hanno ottenuto il tempo limite per le Olimpiadi per Battistelli (terzo nei 200 dorso, tempo pessimo! sfuma no di Atlanta.

CICLISMO, VINCE JALABERT. La Classica delle Alpi, da Chambéry ad Aix Les Bains, è stata vinta da Jalabert davanti ai gregari Leblanc e Cuesta. Quarto Virenque a 55", Indurain ottavo a 1'11".

ISCRIVITI AL SINDACATO PENSIONATI ITALIANI, APRI UNA PORTA SUL TUO FUTURO.

Iscriversi allo Spi-Cgil vuol dire condividere con altre donne e con altri uomini ideali e battaglie, valorizzare la propria personalità attraverso attività sociali, culturali e ricreative. Tutto ciò ti aiuterà ad uscire dalla solitudine e a sentirti protagonista nella vita. Rivolgiti alla sede SPI più vicina e avrai tutte le informazioni sui servizi forniti dal sindacato. Inoltre, da quest'anno, lo Spi-Cgil ti offre gratuitamente una polizza infortuni UNIPOL, e avrai diritto ad uno sconto del 5% sulle tariffe RC Auto e del 15% su incendio e furto.

CGIL SPI SINDACATO PENSIONATI ITALIANI

Sede Nazionale Via dei Frentani, 4/A - 00185 Roma
Tel. 06/444811 - Fax 06/4440941

In collaborazione con UNIPOL ASSICURAZIONI

79° Giro d'Italia

I favoriti si marcano e Richard vince davanti al Diablo il deludente tappone di Briançon

Solo Chiappucci si ribella alla paura

«Sto male, ma io attacco»

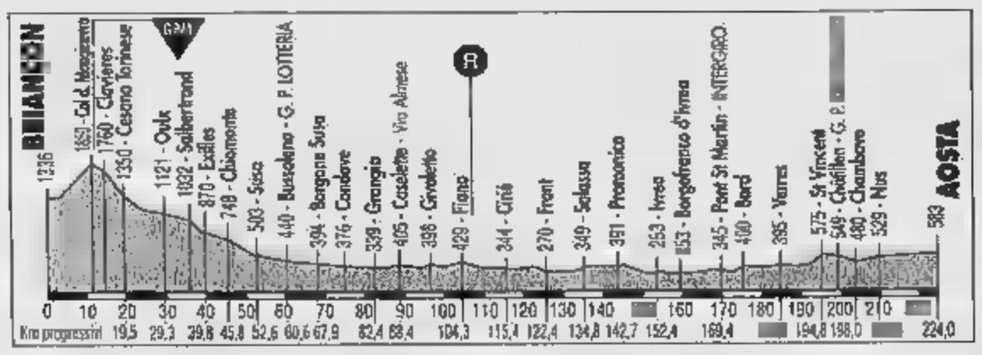

BRIANÇON
DAL NOSTRO INVIATO

Il Vars e l'Izoard partoriscono minuzzoli. Il distacco di Ugrumov e Zaina ■ Tonkov resta com'era. Rebellin perde tre secondi; Gotti ne perde dieci: Olano, grazie all'abbuono per il terzo posto, guadagna quattro secondi; Berzin ce ■ rimette dieci. E di dieci Chiappucci diminuisce il suo ritardo in classifica. Questa robetta da niente dopo un tappone di montagna che faceva seguito alla scalata di Prato Nevoso. E' un Giro ■ comprimari. Peggio ancora: è un Giro ■ modestissime primedonne afflitte dalla fifa. Se la ridono Olano (che aspetta la cronometro) e Ugrumov (che aspetta il Pordoi, il Gavia e il Mortirolo).

Abbiamo, oltre il traguardo, la sceneggiata di Chiappucci: «I giovani, i nuovi campioni? ■ dove sono? Eccomi qua, guardatemi: una scarpa rotta, un piede che non lo sento più. Provatevi a pedalare con ■ piede solo, in salita. Ma ■ vado in discesa perché io la discesa la faccio anche scalzo. In parole povere, ho avuto una grande sfiga, questo ho avuto. E ho sempre contro tutti e tutto».

Contro tutti e tutto? «Esatto. E ho anche un sacco ■ problemi per i fatti miei». Quali? «Fatti miei. Ho le scimmie sulle spalle, non voglio portare anche le scimmie sulle spalle». Le scimmie? «Mi è venuto addosso Conghialto, ■i vengono addosso tutti e mi si rompono le scarpe». E la crisi sull'Izoard? «■ quale crisi, uno che è in crisi mica rientra sui primi». Era forse in programma la vittoria di tappa? «Questa era ■ delle tappe scelte. Richard ringrazi la ■ scarpa». Segue poi ■ racconto delle sue molte sofferenze.

L'ucraino Gontchenkov, un umorista, applaude: «Evviva, abbiamo trovato il vincitore del Giro zoppo: Chiappucci, che pedala con una gamba sola».

Che gara, che competizione. Berzin ■■ va in salita neppure a spingerlo. Ugrumov gongola: «Evgeni ■■ funziona». Però quando Berzin ieri s'è schiodato nessuno ha avuto l'idea ■ affibbiargli una mazzata. Il russo è la controfigura ■■ vincitore del Giro '94, ma la Gewiss manda Gotti a 125 chilometri dal traguardo ■ rompersi le ossa. E Gotti deve essersi stufato: «Vista e ■■ derata la classifica, adesso penso ai ■asi miei». Berzin: «Fatico, fatico e fatico». Bombini, stratega della Gewiss: «Bravo, bravissimo Gotti. Dopo quella fuga, ■■ arriva a Briancon con soli dieci secondi di distacco da Tonkov e Ugrumov». Promozione sul campo? Era ■■.

Sentiamo due osservatori esterni. Cassani, un ex azzurro che se ne intende: «Hanno paura di farsi avanti, un Giro di paurosi». Motta: ■■ che cavolo di Giro è? Berzin si scolla e la maglia rosa non lo attacca, si gingilla, lo ■ rientrare. E' un cavolo di Giro». Casagrande, il favorito italiano n■■■ uno, prende una botta di oltre tre minuti a Prato Nevoso e arriva ieri ■ traguardo con 20' 52". All'anima del favorito. «Che ci devo fare? Non sono adatto per le gare a tappe». «Io sarei adatto - dice Piepoli, favorito italiano n. 2 - ma ho l'allergia». Distacco a Briancon: 16'24". Andiamo bene.

Oggi discesa e pianura; domani discesa e pianura; dopodomani ■ Gran San Bernardo e 124 chilometri dall'arrivo. Poi 216 chilometri superpiatti. E il 6 giugno, 19ª tappa, la cronometro ■ 62 chilometri pro Olano. Tonkov è un regolarista ma non un cronoman. Gli italiani qui presenti a cronometro ■■ da scoppole. Restano due tappe per la battaglia, la 20ª, Marostica-Passo Pordoi, e la 21ª, Cavalese-Aprica. Forza chi? Forza Chiappucci.

Gianni Ranieri

■■■■ ■ ■■■■■■ PERDONO 21'

Ordine d'arrivo: 1. Richard (Svi), 202 km in 5 ■■ 57' 48", media 33,874 ■■ri, abbuono 12"; 2. Chiappucci a 43", abb. 8"; 3. Olano (Spa) a 45", abb. 4"; 4. Hervé (Fra); ■. Ugrumov (Let); ■. Zaina; 7. Tonkov (Rus) st; 8. Rebellin a 48"; 9. Buenahora (Col) a 55"; 10. Berzin (Rus); 11. Faustini; 1■. Gotti st; 13. Lanfranchi a 1'01"; 31. Belli a 6' 3"; 52. Piepoli a 16'24"; 6■. Bugno a 20'52"; 61. Casagrande st.
Classifica generale: 1. Tonkov; 2. Ugrumov a 20"; 3. Zaina a 36"; 4. Rebellin a 44"; 5. Gotti a 1' 14"; 6. Faustini a 1' 17"; 7. Olano a 1' 27"; 8. Berzin a 1'41"; 9. Buenahora a 1'58"; 10. Chiappucci a 2'02".
Oggi: quindicesima tappa, Briançon-Aosta di 224 chilometri. Tracciato per velocisti. Partenza alle 11,30, arrivo previsto in corso Battaglione Aosta tra le 17,12 e le 17,52. Gp Lotteria a Bussoleno (tra le 13,03 e le 13,13). Intergiro a Pont St. Martin (tra le 15,50 e le 16,20). G.P. Contenorio a Châtillon (tra le 16,34 e le 17,09).

Lo svizzero Richard sul podio ■■ fianco la facile tappa di oggi: poker in volata ■■ Cipollini?

Olano, avanti in carrozza

Senza fortuna la fuga di Gotti e lo spagnolo pensa alla crono

■■■■ ■■■■■
DAL NOSTRO INVIATO

E chi è quel corridore, staccato sulla salita dell'Izoard, che si ■■■ nella discesa, infilza le curve come se le avesse stampate nella memoria, insegue ■ druppello della maglia rosa, lo agguanta e se ne libera, per gettarsi alla caccia del fuggitivo Richard? E' il funambolo, il virtuoso della picchiata Claudio Chiappucci. Una disputa s'accende tra le grandi montagne che hanno fatto la storia del ciclismo e il Giro. Il Vars e l'Izoard reclamano, esigono un protagonista, un primo attore e il Giro si rifiuta perentoriamente di consegnarglie■. Tonkov e Ugrumov, i più forti in salita, non muovono una penna. Gotti, luogotenente di Berzin, viene mandato allo scoperto per provocare la risposta della maglia rosa. Se Tonkov risponde, Berzin gli si accoda e succhia. Ma la maglia ■■■ ■ astle■■ dalle repliche. Gotti si ritrova ■■■ Belli, Massi, Rodriguez detto Cacaito e Imboden, Belli ■ spalla di Tonkov ■ non collabora; Cacaito non ha ■■■ aiutato ■■■■■ in vita sua; Massi e Imboden potrebbero allearsi ■ Gotti ■ irrobustire l'avanzata, ■■■ Imboden (è uno ■■■■■ strano) se la svigna e Massi è inchiodato nel ruolo di zavorra. Risultato: un bel nulla.

Richard parte lungo l'arrampicata all'Izoard. Berzin, Rebellin, Belli e Chiappucci si scollano. Tonkov ■ Ugrumov tentano forse di sparare una pallottola? Figuriamoci, non ci pensano neppure. Olano ringrazia: bravi cari, portatemi alla cronometro senza fastidi e vedrete come vi riduco. Allora che succede? Succede ■■■ viene fuori Chiappucci. Non è iscritto, Claudio, al club delle verdi speranze italiane, ma è iscritto alla categoria di chi si guadagna onestamente lo stipendio e spende tutto quello che il suo vestissimo pubblico gli chiede di spendere. Ha una scarpa rotta, gli dolgono i piedi ■ le gambe, quando la strada va all'insù perde i pezzi, ma ■ un discesista ed esegue.

Lo svizzero Imboden si pianta, il connazionale Richard lo acchiappa e lo molla. C'è solo Chiappucci nella sua scia. E' un duello di cui purtroppo già si conosce il finale. Il traguardo di Briançon è in alto, ancora un chilometro e ■■■■ di scalata e Chiappucci ha il destino segnato. La squadriglia di Tonkov ■ Ugrumov lo bracca ■ per poco non se lo mangia. Richard è il vincitore. Quanti secondi posti ha accumulato l'logoro guerriero? Pazienza, ha perso. Però a questa melensa, sciancata tappa, ha almeno fatto l'offerta della sua buona volontà. **[g. ran.]**

SCEGLI DAI CONCESSIONARI

MARINER

PARTICOLARI VANTAGGI TI ASPETTANO!

FINO AL 30 GIUGNO 1996

Per l'acquisto di un motore 40 Hp o 60 Hp
troverai INCLUSO NEL PREZZO un motore 2,5 Hp

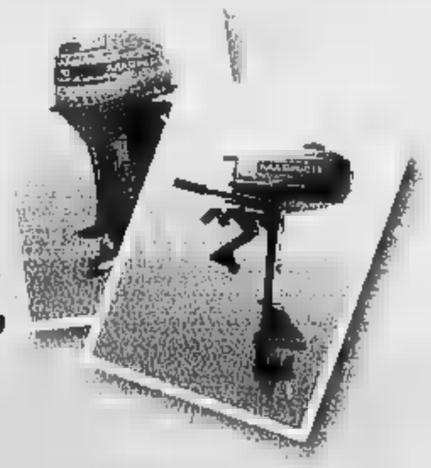

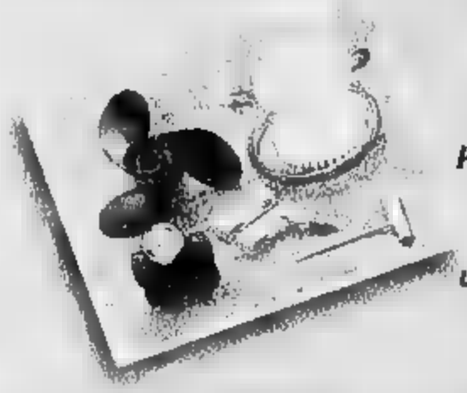

Per i motori dai 6 Hp ai 25 Hp - esclusi i motori a 4 tempi
troverai INCLUSO NEL PREZZO un kit composto da:
una pompa di sentina elettrica - un'elica -
una serie di candele - una chiave per candele - un faro

ED INOLTRE INCREDIBILE PER QUALITÁ E PREZZO IMBARCAZIONI COMPLETE DI ACCESSORI E DOPPIA MOTORIZZAZIONE. PRONTE ALLA BOA.

Modello BLU MARINER 185:
MOTORE 40 Hp ELPTO + MOTORE 2,5 HP + ACCESSORI L. 17.800.000 + I.V.A.
Modello BLU MARINER 190:
MOTORE 60 Hp ELPTO + MOTORE 2,5 HP + ACCESSORI L. 20.450.000 + I.V.A.

FINANZIAMARE
CreditConSpa
Programma di finanziamento a tasso
ZERO
in 18 mesi per importi da L. 3.000.000 a L. 20.000.000 ■ TAN: 0,00% - TAEG MASSIMO: 4,31%
Dai concessionari che aderiscono all'iniziativa

NUMERO VERDE 1678-67102
NAUTIRAMA S.r.l. Distributrice Italiana - Via di Trigoria, 143 - 00128 Roma - Tel. 06/50629 6 (r.a.) Fax 06/5062740

STUDIO CSP ROMA

Spagna: Hill e Villeneuve volano, ma Damon teme un'altra rottura come a Monaco

IL VIA ALLE 14 IN PISTA 20 PILOTI

Al GP di Spagna, settima prova del Mondiale di Formula 1, partecipano 20 piloti. Ecco lo schieramento.

1ª FILA:	HILL [WILLIAMS 8]	1'20"650	6ª [illegible]	[illegible] [SAUBER 15]	1'23"195
	VILLENEUVE [WILLIAMS 6]	1'21"084		SALO [TYRRELL 19]	1'23"224
2ª [illegible]	SCHUMACHER [FERRARI 1]	1'21"587	7ª FILA:	VERSTAPPEN [FOOTWORK 17]	1'23"371
	ALESI [BENETTON 3]	1'22"061		COULTHARD [MCLAREN 8]	1'23"417
3ª [illegible]	BERGER [BENETTON 4]	1'22"125	8ª FILA:	BRUNDLE [JORDAN 12]	1'23"438
	[illegible] [FERRARI 2]	1'22"333		KATAYAMA [TYRRELL 18]	1'24"401
4ª FILA:	BARRICHELLO [JORDAN 11]	1'22"379	9ª FILA:	DINIZ [LIGIER 10]	1'24"468
	PANIS [LIGIER 9]	1'22"685		LAMY [MINARDI 20]	1'25"274
5ª FILA:	HERBERT [SAUBER 14]	1'23"027	10ª FILA:	FISICHELLA [MINARDI 21]	1'25"531
	[illegible] [MCLAREN 7]	1'23"070		ROSSET [FOOTWORK 16]	1'25"821

Non qualificati: Badoer (Forti 22) 1'26"515 e Montermini (Forti 23) 1'27"356. La corsa parte alle [illegible] 14 (in tv su [illegible] 1). In programma 65 giri di m 4727, pari a km 307,114.

Per Michael Schumacher una giornata di prove non esaltante «Su questo tipo di pista [illegible] emersi tutti i nostri problemi aerodinamici» La Ferrari sperimenterà [illegible] prossima settimana a Imola sulla F310 importanti innovazioni in materia

La Williams doma anche Schumi

Il tedesco 3°, Ferrari con guai aerodinamici

[illegible]
DAL NOSTRO INVIATO

Le Williams sono pronte sulle rampe di lancio. E poiché [illegible] di due missili, nel paragone non c'è nulla di strano. Con gli «astronauti» Damon Hill e Gilles Villeneuve, puntano a stravincere oggi il Gran Premio di Spagna di Formula 1 a Barcellona.

L'inglese è in pole position, la quindicesima della carriera con record del circuito (1'20"650, media 211,000 km/h, frantumato il precedente di Schumacher che lo [illegible] anno con la Benetton aveva girato in 1'21"452). E il [illegible] compagno di squadra canadese gli è accanto, in prima [illegible]. Gli altri? Tutti dietro, ad arrancare, a correre in difesa.

[illegible] sorprende il fatto che la squadra inglese abbia dominato le prove di qualificazione. Ma sono inquietanti la facilità [illegible] cui la Williams ha ottenuto tempi incredibili sul giro e il peso dei distacchi inflitti agli avversari. Schumacher, terzo, è a circa un secondo, Alesi e Berger, a uno e mezzo, Irvine (comunque buon sesto) ancora più lontano. Per non parlare di Barrichello, Panis e compagni, divisi da abissi cronometrici.

Per Hill potrebbe [illegible] l'occasione favorevole per produrre il break definitivo in classifica. Fortunatamente [illegible] Formula 1 concede sempre dei dubbi per tenere elevato l'interesse. Sul capo di Damon pendono infatti la rivalità con Villeneuve, che non è per nulla convinto a lasciargli il passo [illegible] lottare, e le incognite legate alla strategia di gara, [illegible] il caldo, i pit-stop e gli eventuali imprevisti.

Non ultimo quello riguardante i motori Renault: dopo la rottura di Montecarlo, che è costata a Hill [illegible] vittoria sicura, ce n'è stata un'altra in prova a Silverstone e ieri una terza sulla vettura del canadese durante le prove libere. Insomma, qualche patema da affrontare lungo il percorso rimane. E lo stesso Damon, ieri nella conferenza stampa, ha confermato di temere eventuali cedimenti meccanici.

Ma i rivali si mantengono prudenti: «Possiamo puntare a finire sul podio - ha detto con molto realismo Todt, boss di Maranello - e a terminare nei punti con l'altra vettura. Onestamente non si può pensare a una gara d'attacco». Considerazioni condivise da Schumacher, che ha anche offerto una spiegazione tecnica: «Il terzo posto al via [illegible] il massimo cui potevamo aspirare. Su questo tipo di circuito sono venuti fuori tutti i nostri problemi aerodinamici. Il motore [illegible] bene, siamo competitivi, ma [illegible] basta».

A questo proposito la Ferrari ha già messo le mani avanti. La prossima [illegible] a Imola verranno provate importanti innovazioni sulla F310. Ci sarà [illegible] nuovo musetto - rialzato - e seguiranno poi modifiche per tutta la [illegible] e le ali. Un'ammissione, [illegible] possibilità di repliche, sugli errori commessi al momento della progettazione. Alla galleria del vento queste novità pare abbiano offerto dati interessanti. Ma [illegible] necessario il riscontro concreto della pista. Se i risultati saranno buoni, Maranello farà di tutto per avere già le vetture parzialmente aggiornate in Canada, fra due settimane.

I problemi aerodinamici torturano [illegible] anche la Benetton. A parità di motore con la Williams, Berger e Alesi sono troppo lenti. E sotto accusa [illegible] [illegible] appunto il disegno della vettura che già ha subito tormentati cambiamenti nelle sospensioni. Il che, tuttavia, non ha fatto perdere l'ottimismo a Flavio Briatore. Il manager italiano ha ipotizzato per la gara odierna anche [illegible] risultato clamoroso: «Noi partiamo sempre per vincere. Il che non è escluso anche [illegible] questa occasione. Seconda e terza fila sono una buona posizione per lottare sino alla fine. Per male che vada cercheremo dei punti».

Una previsione che non trova d'accordo il pragmatico Berger: «Dovremo lottare con la Ferrari. Ma se non si ribalta qualcosa, vedremo presto nei nostri specchietti [illegible] le figure minacciose delle Williams che vorranno doppiarci». [illegible] gran bella prospettiva. A meno che - come si è detto - non intervengano imprevisti, dalle gomme ai motori.

Cristiano Chiavegato

LA TRAGEDIA DI IMOLA

Raffica di rinvii [illegible] giudizio per Senna

BARCELLONA. Sono passati più di due anni [illegible] morte, a Imola, di Ayrton Senna e Roland Ratzenberger. Venticinque lunghi mesi di difficili indagini, controlli, indiscrezioni, testimonianze, interrogatori. Ora l'inchiesta, affidata alla magistratura di Bologna, sembra essere giunta finalmente al termine.

Il pm Passarini [illegible] per far partire una raffica di rinvii a giudizio. Questione, [illegible] non di ore, [illegible] pochi giorni. Mentre per l'incidente costato la vita al pilota austriaco della Simtek, il procedimento potrebbe essere archiviato come tragico evento di corsa, per la fine di Senna sarebbero [illegible] delle responsabilità.

Gli avvisi dovrebbero giungere al costruttore Frank Williams, al progettista Patrick Head [illegible] e un paio [illegible] tecnici [illegible] meccanici della squadra. Secondo la difesa del team inglese, il piantone dello sterzo si sarebbe rotto dopo l'impatto con [illegible] muretto. Ma [illegible] scomparsa delle centraline elettroniche che gestiscono i dati sulla vettura (la scatola nera) lascia dei dubbi. Imputati anche i responsabili della pista: sarebbe [illegible] accertato che nel punto del crash di Senna non esistevano le condizioni [illegible] sicurezza necessarie. Quindi avvisi per il presidente della società che gestisce l'impianto, avv. Bendinelli, [illegible] direttore di corsa e altri dirigenti.

Atletica, 1ª giornata di Coppa Europa

Verso Atlanta: l'Italia ritrova un grande Mori

Il livornese si impone nei 400 hs Primi anche Bianchi e Dal Soglio

[illegible]
DAL NOSTRO INVIATO

Tre vittorie individuali - Mori (400 ostacoli), Bianchi (lungo) e Dal Soglio (peso) - e addirittura il secondo posto di squadra dietro alla Germania (leader anche fra le donne) dopo le dieci gare della prima giornata, gli azzurri difendono il prestigio dell'Italia [illegible] Coppa Europa mostrando di aver ben programmato [illegible] stagione sull'appuntamento che, dopo l'Olimpiade, maggiormente conta.

Detto quindi di un brillantissimo Christie che sui 100 (10"04) ha dato l'impressione [illegible] non forzare, occupiamoci degli italiani, senz'altro degni della copertina. Innanzitutto spazio alla sorpresa, ovvero Simone Bianchi che [illegible] quinto tentativo (con un vento nei limiti di +1,7) ha migliorato di ben 16 cm il [illegible] personale, atterrando a 8,25, seconda prestazione nazionale di sempre dopo l'8,43 di Evangelisti. Un salto che per il 23enne livornese di Campiglia Marittima significa insediarsi al 12° posto nelle liste mondiali stagionali, addirittura davanti a Carl Lewis (8,23). E, naturalmente, la certezza di avere un passaggio sull'aereo per Atlanta.

Anche l'altro livornese, Fabrizio Mori, sta vivendo una stagione di grande rilancio. Mori, nel 1991, aveva migliorato il datato record (era stato ottenuto all'Olimpiade messicana del '68) di Roberto Frinolli, diventando al tempo stesso [illegible] primo italiano capace di correre i 400 hs in meno di 49" (48"92). Lo scorso anno l'esplosione di Laurent Ottoz nella specialità sembrava averlo affossato, rendendolo incapace di reagire. E, invece, un inverno accuratamente pianificato insieme con il suo allenatore Paolo Falleni lo ha rigenerato, riproponendolo a livelli di valore assoluto.

«I risultati rispecchiano [illegible] attese - ammette [illegible] -, anche se adesso diventa difficile accontentarsi. Le prime sfide mi [illegible] servite a riguadagnare la fiducia [illegible] chi deve fare la squadra per l'Olimpiade e a verificare che ero competitivo nonostante la concorrenza in patria [illegible] sia poca. Qui, a Madrid, era importante il piazzamento per [illegible] squadra: ho cercato quindi di amministrare la gara, tanto più che il vento, nella prima parte, era abbastanza fastidioso. Adesso aspetto con una certa curiosità il Golden Gala di mercoledì prossimo a Roma, dove potrò correre per me stesso. E voglio vedere dove posso arrivare». Mori si è imposto [illegible] 49"45, lasciando lontani il britannico Ridyeot (49"84) e lo svedese Nylander (50"18).

Per Dal Soglio, invece, l'aver messo in fila gli avversari e la conferma del risultato di marzo, quando agli Eurolndoor di Stoccolma conquistò il titolo. [illegible] posista veneto (è di Schio) si è imposto con 20,72 metri, ottenendo [illegible] proprio limite stagionale a conferma di una raggiunta maturità che lo porta a esprimersi al meglio nelle gare che contano. E per un lanciatore è un fatto [illegible] di poco.

Accanto ai due vincitori vanno segnalati il secondo posto della staffetta 4 × 100 (Puggioni, Madonia, Cipolloni, Floris) in 38"66 dietro all'Ucraina e il terzo di Lambruschini nei 3000 (7'58"44) vinti dal tedesco Baumann. Ma vale anche il quinto posto nell'alto dell'esordiente Alessandro Tunale che con 2,24 ha sfiorato il proprio personale (metri 2,25, una misura che appena una settimana fa, a Bologna, gli aveva fruttato il titolo italiano assoluto).

Peccato che nella classifica degli azzurri abbiano scarso peso i punti di Di Napoli, sesto nei 1500 dopo essere stato danneggiato dallo spagnolo Cacho e dal tedesco Stenzel (prima squalificato, poi perdonato). Ma, d'altronde, in una competizione a squadre occorre mettere in preventivo accanto agli exploit anche eventuali delusioni.

Oggi, oltre a Di Napoli (che rivedremo, speriamo con maggior fortuna, sui 5000), elementi di punta saranno D'Urso (800), il martellista Sgrulletti, il siepista Carosi e la staffetta 4 × 400. A loro il compito di far da traino soprattutto all'esordiente Avogaro (asta) e [illegible] Rossi (110 ostacoli, seconda presenza in Nazionale). E' basilare che i due non franino nelle rispettive gare per permettere all'Italia di salire sul podio..

Giorgio Barberis

Parigi, addio all'azzurro: battuta la Pizzichini

Airone Edberg batte Chang è la rivincita attesa 7 anni

PARIGI
DAL [illegible] INVIATO

Sette anni fa, nella finale qui al Roland Garros, non lo prese in giro servendogli da sotto, [illegible] aveva fatto beffardo e irridente contro Lendl, però gli lasciò una lunga ferita [illegible] [illegible]. E la ferita doleva sempre di più intanto che passava il tempo e crescevano i ricordi.

Ieri c'è stato il remake, stesso centrale stracolmo, con [illegible] popolo del tennis che a differenza dell'altra volta [illegible] tutto dalla sua parte, dalla parte del vecchio maestro [illegible] il cuore [illegible] ragazzo. E Stefan Edberg, per quel che conta (molto, in questo caso), si è preso la rivincita tanto attesa su Michael Chang nella prima sfida, da allora, disputata sulla terra. [illegible] fedeli della racchetta, adesso, si chiedono se veramente il poeta della volée abbia intenzione di tener fede alle promesse, che [illegible] quelle, [illegible] per il gioco del tennis, di lasciare l'attività a fine stagione. Una grande perdita per tutti.

Il piccolo Chang, sette anni fa, nell'89, vinse a sorpresa il Roland Garros mettendo in mostra un tennis spumeggiante e fantasioso, anche un po' folle, spesso contrario ad ogni regola. Per questo entrò di colpo nel cuore della gente. Poi tutto è cambiato. Chang ha trasformato il gioco in business creando là ad Henderson, nel Nevada, un'azienda di famiglia che fattura miliardi: il fratello Carl che lo allena, il padre Joe che gli studia gli avversari al computer, la madre Betty che tiene i conti e gli stira le camicie. Niente fantasia, solo quattrini.

Tutto funziona, sicuro, ma quando gli capita [illegible] perdere contro Edberg, il pubblico non sta più con lui, neppure quando per un piccolo guaio alle gambe, nel secondo set, è costretto a chiamare il fisioterapista. Chang ha vinto il primo set, Edberg gli altri tre. L'attaccante ha battuto il difensore, se possiamo inquadrare così l'americano. Chang è stato finalista l'anno scorso, [illegible] l'eroe di lui, Stefan l'airone, l'uomo che fa sognare coloro, e sono tanti, che [illegible] il tennis votato all'arte e allo spettacolo.

Dal cielo del Roland Garros, invece, è scomparso l'azzurro. Gloria Pizzichini, la [illegible] tennista mignon, si è inchinata in due set, rapidi e indolori, davanti a Mary Joe Fernandez, che ieri sul campo, gioco a parte, sembrava una specie di mannequin. Era vestita [illegible] Mary Pierce, in prendisole, solo che il [illegible] era biancazzurro e [illegible] nero, e dobbiamo dire che è stata elegante anche nel comportamento: abbiamo l'impressione che non abbia voluto infierire. «Lei gi[illegible] lungo, io dovevo prendere più [illegible]ni del solito: di questa partita non sono contenta, mi sembra logico, ma il torneo è stato bellissimo» ha detto Gloria prima di congedarsi. Per finire, un match pieno di dolenti ricordi: oggi Monica Seles incontra Magdalena Maleeva, che era [illegible] avversaria tre anni fa [illegible] Amburgo quando [illegible] folle le piantò un coltello nella schiena.

Carlo Coscia

Singolare maschile (3° turno): Edberg-Chang 4-6, 7-5, 6-0, 7-6 (7-1); Muster-Voinea 6-2, 5-2 rit.; Rosset-Hlasek 6-4, 6-4, 6-1; Pioline-Bersategui 4-6, 6-1, 6-4, 6-0; Rios-Korda 6-3, 6-3, 6-2; Stich-Tillstrom 4-6, 6-0, 6-4, 7-6 (7-3); Ivanisevic-Ulihrach 6-4, 6-2, 6-2. **Femminile** (3° turno): Graf-Langrova 6-0, 1-0 rit.; M. Fernandez-Pizzichini 6-2, 6-3; Majoli-Testud 4-6, 7-5, 6-4; Coetzer-Zvereva 6-3, 3-6, 6-2; Date-Wild 6-3, 7-5.

LA STAMPA

8° Circoscrizione S. Salvario - Cavoretto - Borgo Po
Associazione Cori Piemontesi

IL CORO ALPETTE presenta

16° CONCERTO DELL'AMICIZIA

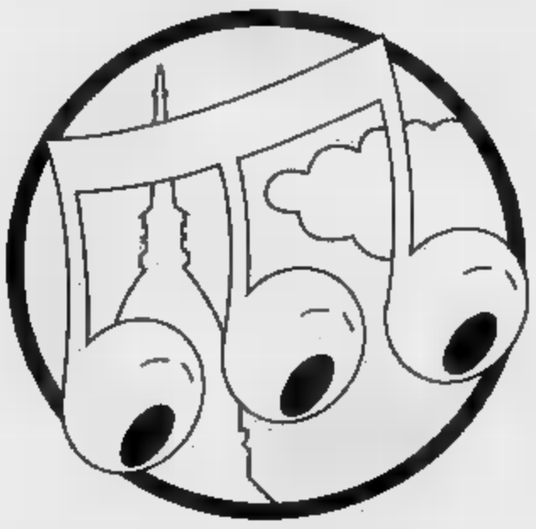

con la partecipazione di

Coro C.A.I. LA MARTINELLA di Firenze
Coro PERESSON [illegible] Piano d'Artas (Ud)
Coro ALPETTE di Torino

Sabato 8 giugno 1996 - ore 21.00
Auditorium RAI - P.za Rossaro - Torino

Raccolta offerte per la FONDAZIONE SPECCHIO [illegible] TEMPI a favore della F.A.R.O. Fondazione Assistenza Ricerca Oncologica

Con il patrocinio della CITTA' DI TORINO

REGIONE PIEMONTE
Assessorato alla Cultura

LA NUOVA ARCA

Wally Salio

Aldo Ceccato

ACCADEMIA DELLA VOCE DI TORINO

V CORSO DI CANTO LIRICO E DA CAMERA

Palazzo Ceriana-Mayneri
Circolo della Stampa di Torino
11-26 luglio 1996

WALLY SALIO
Docente
ALDO CECCATO
Direttore d'orchestra, docente ospite
ROMANO GANDOLFI
Direttore di coro, docente ospite

Informazioni e iscrizioni Associazione La Nuova Arca
Corso Dante 119 - 10126 Torino - Tel. 011/6504422 - Fax 011/655244

Presidenza del Consiglio dei Ministri
Dipartimento dello Spettacolo
Presidenza della Provincia di Torino

LA STAMPA CORRIERE DELLA SERA
FONDAZIONE CRT Cassa di Risparmio di Torino
LAVAZZA
Radio Proposta

PREMIO SPECIALE CANNES '96

DORIA

I TAVIANI UN TRIONFO

UN FILM DA VEDERE

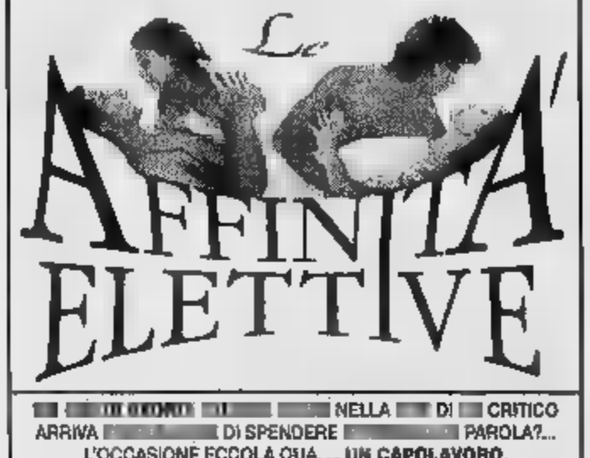

NELLA DI CRITICO ARRIVA DI SPENDERE PAROLA?... L'OCCASIONE ECCOLA QUA. ... UN CAPOLAVORO.
(Il Corriere Della Sera - T. Kezich)

IL FILM PIÙ ARMONIOSO E IL PIÙ COMPIUTO DELLA FILMOGRAFIA RECENTE DEI TAVIANI
(La Repubblica - I. Bignardi)

E VITTORIO RAGGIUNGONO LA DEL LORO STILE "LE AFFINITÀ ELETTIVE"
(La Stampa - L. Tornabuoni)

KONG

SNCCI SEGNALATO DALLA CRITICA CINEMATOGRAFICA ITALIANA

«Immagini da ritagliare che portano il segno d'un vero autore di cinema» (Il Corriere della Sera)

publikompass
C.so Massimo d'Azeglio 60
TORINO - Tel (1) 65.211

dal 6 al 30 Giugno.

Biglietti a 7.000 lire nelle sale in tutta Italia.

Il cinema.La tentazione quotidiana.

36ª EDIZIONE **8 - 24 GIUGNO**

TORNEO NAZIONALE PER GIOCATORI E GIOCATRICI SERIE C E NC
CIRCUITO C.B.R. QUALIFICAZIONE CAMPIONATI ITALIANI - GRAN TROFEO LA STAMPA

GRANDE MOSTRA DI BONSAI

Circolo La Stampa - piazza Muzio Scevola - Torino - tel. 011/6614990

UNITED INTERNATIONAL PICTURES

REPOSI

UNA STORIA MOSTRUOSAMENTE DIVERTENTE

LUX E FARO

AMBROSIO E IDEAL

PREMIO PER LA MIGLIOR REGIA A JOEL COEN CANNES 1996

OLIMPIA

«Fargo è un capolavoro» (PEDRO ALMODOVAR)
«E' un film che resterà» (TULLIO KEZICH)

VITTORIA

ARLECCHINO E AMBROSIO

UNITED INTERNATIONAL PICTURES

TNT

I GIOVANI DANZANO PER GLI ANZIANI

ALFIERI

Giovedì Giugno - ore 20.45

L'incasso della serata sarà devoluto al S.E.A. Servizio Emergenza Anziani

lilliput

Una storia d'amore e di amicizia in un'Irlanda senza confini.

AVVISTATO UN NUOVO DISCO

LA STAMPA 1995 IN CD-ROM.

tutto Compact

1678 - 02005

LA STAMPA

ogni venerdì

TORINOsette

guida settimanale alla vita della città

Servizi

Rubriche

Agenda

arcar
[redacted]
Via [redacted] Libertà, 9
MONCALIERI (TO)
Tel. (011) 6407272

LA STAMPA
TORINO
CRONACA

Domenica 2 Giugno 1996 [illegible] 37

via Marenco 32, telefono 65.681

PROGETTO
Il nuovo modello di Concessionaria
FIAT
Via Nizza, 187
TEL. (011) 663.30.40
[redacted]

Il presidente della Camera tra gli ospiti ieri alla cerimonia in prefettura

«E ora comincia la nuova Repubblica»

Violante: «Servizi più efficienti al Nord, qualità della vita al Sud»

Il presidente della Camera Luciano [redacted] con il prefetto Vittorio Stelo

«Cominciamo i secondi [redacted] anni [redacted] Repubblica», il presidente della Camera, Luciano Violante, ha preferito ricordare così il primo mezzo secolo repubblicano del nostro Paese, ieri, in [redacted]ne della celebrazione svoltasi presso la prefettura. «C'è un problema di nuovo inizio - ha aggiunto l'on. Violante -. Si parla di secessione, di repubblica [redacted] Nord. Esiste solo la Repubblica Italiana. Dobbiamo costruire il federalismo partendo dai Comuni, le istituzioni più vicine ai cittadini. Il Nord ha bisogno di servizi più efficienti, adeguati alle tasse che pagano i cittadini. Il Sud ha [redacted] problema in più, la qualità della vita. Occorre punta[redacted] su occupazione e formazione».

Davanti [redacted] trecento persone, ospiti del prefetto Vittorio Stelo e della moglie Maria Franca, il presidente della Camera ha invitato a riflettere: «Soltanto il 4 per cento dei laureati proviene da famiglie [redacted] operai [redacted] contadine, c'è [redacted] troppa differenza tra classi». Un ricordo lo ha rivolto ai [redacted] per la democrazia: «Non [redacted] liberi se non ci fosse stata gente che ha sacrificato la vita, e non solo per fare la repubblica, penso anche alle vittime di piazza Fontana, di Bologna, di Palermo». Poi ha parlato di Torino, la città in cui vive da quasi trent'anni: «Sta risorgendo. Ha potenzialità [redacted] sedi per formare nuovi dirigenti». E ha ringraziato il prefetto Stelo e tutte le autorità locali «per il lavoro efficiente, e fatto con discrezione, per aiutare la città a uscire dalla crisi».

Negli storici appartamenti [redacted] piazza Castello erano rappresentati ordini, magistratura, militari, forze economiche, sociali e politiche. Dal sindaco Castellani al presidente della giunta regionale, Enzo Ghigo, al procuratore generale Silvio Pieri, al generale dei Carabinieri Franco Romano, della Guardia di Finanza, Italo Pappa. Significative le presenze dei mini-vigili del fuoco, del consiglio comunale dei ragazzi di Piossasco, dei due studenti vincitori del titolo Certamen, del gruppo storico Pietro Micca, [redacted] parroco di San Salvario, don Gallo.

Una sola essenza, della Lega Nord. L'on. Borghezio all'invito [redacted] preferito un comunicato per far sapere che promuoverà una raccolta [redacted] firme per l'allontanamento dei vertici della questura e della prefettura se non si garantirà l'ordine pubblico nei parchi.

Il dottor Stelo (e il questore Grassi) non hanno raccolto la polemica: «Come prefetto - ha detto - rappresento Governo e Stato, l'organo periferico nell'unità nazionale. Qui, [redacted] Torino, è nato il senso dello Stato. I giovani sapranno tramandarlo».

Luciano Borghesan

[redacted] APPUNTAMENTI

Le celebrazioni oggi.
[redacted] **9,30.** La cerimonia dell'Alzabandiera [redacted] piazza Castello. Vi prenderanno parte il vicesindaco Guido Brosio e il presidente [redacted] Consiglio comunale, Domenico Carpanini.
ORE 11. Intitolazione dell'ex passaggio privato n.144 di strada Settimo a Ugo Ceresero, uc[redacted] in Val [redacted] Susa dai nazisti nel 1944. Stessa ora, concerto la banda della polizia municipale in piazza della Repubblica.
[redacted] **12.** Intitolazione dell'ex passaggio privato 134 di via Orbetello al comandante partigiano Pompeo Colajanni.
[redacted] **17,30.** Cerimonia dell'ammaina bandiera in piazza Castello. Stessa ora, in piazza della Repubblica, concerto della Civica orchestra a fiati.

COLLEGNO. Alle 10 nella sala [redacted] Consiglio incontro sul tema «Dalla Repubblica italiana all'Europa del 2000». Interverrà Livia Turco, ministro alla Solidarietà sociale. Sempre alle 10, «show aereo» organizzato [redacted]l'aeroclub [redacted] Torino, con lancio di paracadutisti [redacted] pattuglie acrobatiche, mongolfiere [redacted] aerei d'epoca.

[redacted] campo Bendini, [redacted] 20,30, incontro di calcio tra gli amministratori comunali e i parroci di Collegno: l'incasso sarà devoluto al piccolo Sami di Savonera, portatore [redacted] handicap attualmente negli Stati Uniti per un'operazione alle gambe. Sempre alle 20,30 in piazza della Repubblica, ballo pubblico, [redacted] alle 22,30 [redacted] latino-americana e i fuochi d'artificio. [redacted] Ore 16, sala consiliare, la presentazione del libro «Alpignano, dalla Grande Guer[redacted] alla Liberazione 1915-1945» dello storico Gianni Oliva.
[redacted]. Ore 10, seduta «solenne e straordinaria» [redacted] consiglio comunale. Un [redacted] sindaco e tutti i consiglieri comunali del passato torneranno in aula per essere festeggiati dall'attuale amministrazione. Tra gli altri, Angelo Boccardo, nominato assessore il 2 giugno del 1946, Giovanni Soragna, 76 anni, che per 44 anni è stato ininterrottamente consigliere comunale, Marino Montarolo, 80 anni, eletto [redacted] '65 all'85, [redacted] tanti altri. Il presidente del consiglio comunale, Silvorio Benedetto, consegnerà un riconoscimento a testimonianza della gratitudine della città. Seguirà il discorso commemorativo per [redacted] 50° anniversario, affidato all'avvocato Bianca Guidetti Serra.

IN PRIMO PIANO

Tutti d'accordo «Meglio il voto»

Scheda di valutazione [redacted] voto? Sì, no, però... Alla fine il voto emerge vincitore nella breve inchiesta fatta tra insegnanti, genitori e alunni. Gli insegnanti, e in particolare i genitori, lo desiderano accompagnato da un giudizio che spieghi i perché di [redacted] rendimento deludente o di un successo. I bambini sono i più drastici: «Voto», dicono unanimi all'uscita da alcune scuole elementari. E [redacted] padre spiega: «Credo che gratifichi di più i bambini. La scheda è difficile da capire». **L. Ro e M. Valabrega A PAG. 38**

IN PROCURA

Furto

Perquisiti gli impiegati

Sono sparite [redacted] marche dal controvalore di un milione da [redacted] armadio del casellario giudiziario [redacted] via Bologna. Il magistrato Tinti ha messo sotto inchiesta tutti i 24 impiegati dell'ufficio, facendo perquisire le loro abitazioni, alla ricerca delle marche. **A. Gaino A PAG. 38**

[illegible]

E' rivolta

Una petizione con 400 firme

Gli accenni di rivolta contro le strisce blu sono ormai guerra aperta. L'ultima petizione, lunga 16 pagine, con 400 firme, riguarda il caro-sosta (in vigore da domani) per i 3000 parcheggi attorno a questura, uffici finanziari e Regione. **[redacted] Accossato A [redacted]**

SINODO

Saldarini

«Combattere le sette»

Il cardinal Saldarini ha aperto [redacted] a Valdocco l'assemblea del Sinodo diocesano, la consultazione indetta per individuare nuove forme di evangelizzazione per il Duemila. «Il fenomeno delle sette è diventato [redacted] sfida pastorale» ha detto l'arcivescovo. **M. T. Martinengo A PAG. 38**

[illegible]

La mia città

Segnalazioni dei lettori

Per mancanza di spazio rinvia[redacted] a martedì la pubblicazione delle segnalazioni dei lettori ai centralini de «La mia città», che continuano a giungere numerose. Ecco i [redacted]: segreteria telefonica 6568.531, 6568.205, 6568.252 (ore 10-12 e 18-20) e fax 655.306.

MEMORIA

QUEL GIORNO [redacted]

Ci vollero [redacted] giorni per conoscere il risultato definitivo: 6 giugno 1946: la cronaca cittadina [redacted] La Stampa annuncia che anche i torinesi hanno votato per la Repubblica. Nell'ex capitale del Regno d'Italia il 61,45 per cento (252.258) si schierò per la nuova forma di Stato, solo il 38,55 (158.679) per il mantenimento della Monarchia.

La festa [redacted] quel 6 giugno cominciò alle 17. «Il referendum ha dato Repubblica!», la voce [redacted] veloce sui tram stracarichi di operai che uscivano dalle fabbriche, mentre colonne di ciclisti pedalavano ver[redacted] il centro. «La monarchia è crollata!». «Chi l'ha detto?». «La radio».

Ecco la prima pagina del giornale del 6 giugno '46

COSI' 50 ANNI FA	COLLEGIO TORINO-NOVARA VERCELLI	TORINO E PROVINCIA	CITTA'
REPUBBLICA	799.463 (59,6%)	490.206 (58,25%)	252.258 (61,45%)
MONARCHIA	535.207 (40,4%)	351.078 (41,75%)	158.679 (38,55%)

1946, tutti scesero in piazza

La notizia si diffuse il 6 giugno alle ore 17

A piedi e in bicicletta, lungo via Roma, via Pietro Micca, via Garibaldi. Tutti attorno a Palazzo Madama, dinanzi alla Prefettura. «Il colpo d'occhio era grandioso. La gente dilagava sotto i portici, contro le rovine [redacted] teatro Regio, s'assiepava sul monumento del Duca d'Aosta». Le foto testimoniano il resoconto del cronista.

Fu un bagno di folla, un crescendo di acclamazioni, di sventolio di drappi dei partiti socialista, comunista, d'Azione. Per la prima volta centinaia di mani alzarono tricolori senza lo stemma sabaudo, altri avevano cartelli con frasi-simbolo: «La Repubblica è stata voluta dal popolo», «E' [redacted] la monarchia, alleata del fascismo». La banda della Spa intonava inni patriottici.

Al balcone della prefettura fu issata la bandiera della nuova Italia: «Palpitarono, spiegati nel sole, i tre colori benedetti della Patria: nel centro, al posto del simbolo dei Savoia, si notò la testa turrita di una donna, la stessa che si trovava nella scheda del referendum quale contrassegno della Repubblica». Applausi.

Il primo [redacted] parlare ai torinesi in giubilo fu Tessari, del partito repubblicano. Salutò l'affermazione dell'ideale mazziniano dopo un secolo di lotta: «Pacificamente il popolo italiano ha compiuto il maggiore atto rivoluzionario della [redacted] storia e la Repubblica dovrà essere difesa [redacted] il lavoro e la concordia di tutti». Poi al microfono si alternarono Andreis, del partito d'azione, Giua, del partito socialista, Grassi, della federazione comunista, l'anarchico Cecia. Esaltarono la vittoria «contro coloro che ci hanno portato alla rovina della guerra», [redacted] rivolsero appelli perché «cessata la competizione, tutti collaborino all'unità e all'indipendenza della nuova Repubblica».

Con il sindaco Roveda in testa, il corteo si [redacted] verso il monumento a Mazzini in piazza Bodoni e di qui verso corso Cairoli per ricordare Garibaldi. «In un tripudio di verde [redacted] azzurro, sulle rive del Po, nell'ampio scenario delle colline, la folla ha concluso l'imponente manifestazione».

Le testimonianze di veterinari e amministratori: mancano regole e strutture

Randagi in città, convivenza difficile

Troppi colombi. E cani e gatti «cacciati in strada»

Cani, gatti e colombi: tre soggetti con i quali l'uomo convive sconoscendo regole di comune gradimento. L'uomo sbaglia nel rapporto con gli animali o per eccesso di affetto [redacted] per sbrigativa ripulsa. Senza interrogarci per sapere se gli animali hanno o no un'«anima» resta il problema di cani e affini che vagano e si moltiplicano nelle città, che entrano in gabbia o in appartamenti per solo gusto dell'esoti[redacted] [redacted] nessun amore. E c'è chi, dopo aver soddisfatto la curiosità temporanea per il [redacted] regalato al nipote, alle prime avvisaglie [redacted] ferie o acciacchi, avvia il «fedele a[redacted] sulla strada del canile [redacted] peggio.

Sono cose [redacted] cui si è parlato [redacted]ri diffusamente, ad un conve[redacted] sulla possibile [redacted] con gli animali che popolano le città, promosso da Legambien[redacted], Lega antivivisezione e veterinari della Asvep. Moderatore Marzio Panichi, titolare della cattedra di medicina legale veterinaria presso la nostra Università.

Peccato che lo scarso pubblico fosse composto da addetti ai lavori, mentre nella grande sala della Galleria d'Arte Moderna avrebbero dovuto partecipare [redacted] solidale ascolto i cittadini. S'è discusso di esperienze, metodologie, regole (che son poche [redacted] male elaborate): testimonianze di veterinari, amministratori, esperti arrivati da molte parti d'Italia. A addentrarci nei dettagli si rischia [redacted] perdere la bussola. Alla fine i problemi sono riconducibili su questi binari: il rapporto con i cani e i gatti randagi, con i colombi [redacted] gli storni, concausa di guai ecologici e portatori di infezioni. Co[redacted] procedere? Intanto va detto che il buonismo dei cittadini è sp[redacted] negativo: spargere becchime, fornire alimentazione [redacted] corretta [redacted] colombi, distribuire bocconi [redacted] fanno le gattare non va bene. Ed è pure negativo, lo si intuisce, passare attraverso lo sterminio organizzato, le camere a gas per ospiti randagi (cani e gatti). L'unica struttura protetta per cani sono i canili pubblici o privati che in maggioranza hanno la fama di essere veri e propri lager con ospiti destinati a fini per nulla confortanti.

Allora? All'incontro di ieri sono state delineate alcune proposte di corretti comportamenti. A Venezia il servizio sanitario sta attuando [redacted] sterilizza[redacted] dei colombi; [redacted] Treviso è stato organizzato un canile sanitario che opera con il consen[redacted] delle istituzioni: ha elaborato una anagrafe canina, provvede a disciplinare gli affidamenti, segue [redacted] lungo i bisogni sanitari dell'animale catturato e poi affidato. [redacted] pare [redacted]disfatta invece la consigliere comunale [redacted] Grosseto che lamenta lacune e disaffezione anche [redacted] parte dei suoi colleghi verso un problema non secondario della comunità.

Questo gattino bloccato sulla cima di un albero nel cortile di un [redacted] nel centro torinese [redacted] scatenato una vera e propria gara per i soccorsi

I relatori hanno idee chiare, innovative ma sembra che le medesime stentino [redacted] diventare coscienza animalista diffusa. Sembra che l'uomo, che con gli animali ha un rapporto di antica conflittualità e nel contempo di domesticità, abbia perso la connotazione, il significato autentico, [redacted] rapporto d'amici[redacted]. E' [redacted] che le città sono assediate più di quanto appaia da animali di varie specie ma le soluzioni per ristabilire il giusto [redacted]librio [redacted] la compatibilità tra le parti in [redacted] non [redacted] affrontate sotto il profilo scientifico, la [redacted] approfondita delle diverse situazioni, la regolamentazione degli interventi. **[p. p. b.]**

MOBY DICK
"PISCINE SCOPERTE"
HA RIAPERTO CON IL [redacted]
DAL MARTEDI' ALLA DOMENICA
ore: 10,00 - 18,30
LUNEDI': 12,00 - 18,30
CONTINUA L'APERTURA DELLA PISCINA COPERTA CON IL NUOTO LIBERO A TUTTE LE ORE ED I CORSI DI NUOTO PER ADULTI E BAMBINI. TI ASPETTIAMO!!!
[redacted] INFORMAZIONI:
PINO TORINESE TEL. 011 81.11.012

Domani l'assemblea dei soci, tra un mese l'elezione del nuovo presidente

Industriali, finisce l'era Rambaudi

Successione indolore, tocca a Devalle

Bruno Rambaudi (a fianco) non è più rieleggibile per statuto dell'Unione. Al suo posto dovrebbe andare Francesco Devalle (a destra), [redacted] anni, titolare di una azienda [redacted] lavorazioni meccaniche

Finisce l'era Rambaudi, all'Unione Industriale. Dopo sei anni il presidente dell'associazione di via Fanti si prepara a lasciare. Ragioni di statuto interno gli impediscono di proporsi alla guida della Confindustria torinese fino al Duemila, [redacted] il [redacted] consiglio direttivo che domani sarà eletto insieme con i 3 saggi dall'assemblea generale dei soci dovrà giocoforza escludere il [redacted] nome dalla [redacted] dei candidati.

Anche [redacted] nuovo presidente sarà nominato solo il 3 luglio, al termine del giro di consultazioni dei saggi con gli imprenditori associati, negli ambienti degli industriali già circola il nome del possibile successore di Rambau[redacted]: Francesco Devalle, 54 anni, titolare della Devalle Marcello spa (azienda che opera nel campo delle lavorazioni meccaniche), e soprattutto presidente nazionale della Federmeccanica [redacted] presidente dell'Amma, l'asso[redacted] delle industrie metalmeccaniche metallurgiche [redacted] affini di Torino. L'uomo che nel '94 siglò il contratto nazionale di la[redacted] dei metalmeccanici senza neanche un'ora di sciopero. Sostenitore da sempre della necessità di definire un sistema [redacted] regole nelle trattative, «per attribuire [redacted] certo grado di razionalità di comportamenti delle parti, affinché gli stessi non rimangano prigionieri dei meri rapporti di forza».

All'assemblea generale [redacted] lunedì parteciperà anche Giorgio Fossa, il nuovo presidente di Confindustria subentrato [redacted] Luigi Abete. Bruno Rambaudi, 58 anni, sposato, una figlia, presiden[redacted] della Rambaudi Industriale [redacted] amministratore delegato della Sofiram, leggerà l'ultima relazione scritta [redacted] veste di presidente.

Sarà il bilancio di sei anni di battaglie alla testa dell'Unione Industriale, associazione che raggruppa [redacted] 2800 aziende con oltre 300 mila addetti, [redacted] 70 per cento dell'intera forza lavoro di tutta la Provincia.

Un bilancio in bianco e nero, come anticipa lo stesso Rambaudi: «In sei anni - riflette - abbiamo vissuto momenti economici che un tempo si realizzavano nell'arco di decenni. Sono diventato presidente alla fine degli Anni Ottanta, quando ancora si sentivano gli [redacted] dell'ebbrez[redacted] per la grande espansione economica italiana». Nel '91, però, [redacted] arrivata [redacted] crisi: «Dura, profonda, lunga, di dimensioni inaspettate. Che a Torino ha colpito aziende di medie e grandi dimensioni». E, [redacted] mezzo della crisi, Tangentopoli: «Una rivoluzione che ha investito tante istituzioni».

E adesso? Dice il presidente Rambaudi che «dopo la ripresa torniamo ad avvertire nuovi segnali di incertezza». Nonostante ciò, Torino è cresciuta parecchio negli ultimi 6 anni: «Continua a svolgere un ruolo essenziale nell'economia del Paese. In più, ha saputo conquistarsi un posto in ambito europeo. Un risultato che abbiamo perseguito con tenacia, e di cui s[redacted] fiero».

[redacted] apre così una [redacted] stagione per il mondo imprenditoriale torinese. Bruno Rambaudi lascia la presidenza dell'Unione Industriale per occuparsi [redacted] tempo pieno della Federpiemonte (la Confindustria piemontese), di cui ha assunto [redacted] presidenza dopo la gestione Pichetto. Se, come sembra, i tre [redacted] indicheranno in Francesco Devalle [redacted] re «naturale» di Bruno Rambaudi, ci sarà da indicare il [redacted] del sostituto di Devalle alla presidenza dell'Amma.

Anche qui, indiscrezioni [redacted] pettegolezzi [redacted] sprecano. Tuttavia, i giochi sarebbero già fatti: il prossimo presidente dovrebbe essere Andrea Pininfarina.

[redacted]

A sinistra Andrea Pininfarina: si fa il suo nome come successore di Devalle alla guida dell'Amma

[redacted]

Conflitti culturali in Europa

Con [redacted] titolo «Conflitti culturali e democrazia in Europa» si apre domani, alle 9, alla Galleria d'Arte moderna, un convegno organizzato da Fondazione istituto Gramsci, Goethe Institut, Centre Culturel Français (con il patrocinio di Consiglio regionale, Provincia, Comune). Ai lavori partecipano studiosi italiani e europei che [redacted] a confronto i contrasti religiosi, etnici, culturali emergenti in alcuni Paesi europei, principalmente in Germania e Francia e ora anche in Italia. Obiettivo [redacted] la comprensione [redacted] meccanismi al fine di rendere possibile la conciliazione delle diversità, nel rispetto delle varie identità. Martedì si terrà [redacted] tavola rotonda sul caso italiano presieduta da Igor Man, giornalista de La Stampa, con la partecipazione, [redacted] gli altri, di Luigi Bonanate, Gian Enrico Rusconi [redacted] padre Costa.

La Chiesa torinese si confronta

[redacted]

[redacted] Sinodo (che [redacted] si compiva da oltre cent'anni) entra nella sua fase più viva. Il 23 novembre si terrà la sessione conclusiva in cui verranno posti alla discussione i testi definitivi che [redacted] votati il 30 novembre dall'assemblea

«Sette [redacted] nuovi movimenti sono la [redacted] pastorale»

Intervento del cardinal Saldarini alla prima assemblea del Sinodo

«Il fenomeno [redacted] sette, dei [redacted] movimenti religiosi è diventato una vera sfida pastorale; i vasti fatti immigratori [redacted] il comporsi di una società plurietnica e plurireligiosa [redacted] chiedono di dedicarci in modo del tutto nuovo al dialogo e all'annuncio, in un tempo nel quale sembra più facile limitarsi [redacted] "convivere nelle diversità" invece che conservare la carità di evangelizzare». Questo fermo richiamo alla missione [redacted] una delle riflessioni con [redacted] il cardinale Giovanni Saldarini ha aperto ieri mattina [redacted] Valdocco la fase assembleare del Sinodo diocesano, il cui cammino s'era iniziato nel novembre '94. «Ritengo - ha proseguito l'arcivescovo - che [redacted] grandi novità di fede, speranza [redacted] carità per affrontare con forza questo pae[redacted] socio-culturale».

La grande consultazione sinodale - che non si compiva da oltre cento anni - ha coinvolto finora almeno [redacted] mila persone, tra parrocchie, movimenti, gruppi, volontariato, ma anche forze sociali e imprenditoriali. Questo capillare lavoro che [redacted] prodotto 472 interventi - base per le quattro relazioni che dall'8 giugno stimoleranno il dibattito tra i 362 membri dell'assemblea - ha l'obiettivo di verificare come la «base» della Chiesa si ponga [redacted] fronte alla comunicazione del Vangelo nella società torinese [redacted] Duemila.

«Con il Sinodo che entra ora nella sua fase cruciale - ha detto l'arcivescovo - la Chiesa torinese è chiamata a rinnovare [redacted] sua alleanza con Dio: [redacted] questo siamo guidati dalla tradizione dei nostri santi sociali: il Cottolengo, il Cafasso, don Bosco, il Murialdo, Faà di Bruno e via via fino a Frassati». Ancora: «Occorre l'impegno di pensare [redacted] futuro con il più grande realismo possibile, senza timore di metter [redacted] discussione stili pastorali che ci sembrino obsoleti, di immaginare soluzioni innovatrici, di pubblicizzare e valorizzare esperienze già [redacted] atto fra noi. Abbiamo [redacted] fronte problemi di mentalità, di interpretazioni della [redacted] che toccano l'età preadolescenziali, di linguaggio multimediale, di proposte scientifiche galoppanti che travolgono ogni ragionamento [redacted]. [redacted]mbra che ci troviamo dinanzi a un disfacimento. Ma con tutto questo io guardo con piena fiducia alla freschezza della fede di molti, ai nostri giovani, alle risorse della nostra spiritualità».

Don Gianni Carrù, segretario generale del Sinodo, ha ripercorso il cammino fatto dalla diocesi: «Finora si è trattato di un cammino di conversione, che vuole [redacted] fe[redacted] alla [redacted] tradizione della Chiesa e coraggio per intraprendere, se necessario, vie nuove per l'evangelizzazione e la missione. [redacted] contributi è [redacted] con evidenza la consapevolezza che per evangelizzare il nostro ambiente secolarizzato è nec[redacted]rio formare un nucleo di cristiani adulti che testimonino la fede nei diversi ambienti culturali [redacted] realizzare un momento di sintesi, che non può che giungere dal Sinodo[redacted]

Il cardinal [redacted] Saldarini

Dall'8 giugno si passerà alla riflessione sulle proposte pervenute [redacted] per l'evangelizzazione nel terzo millennio, a partire da tre grandi dimensioni: fede, speranza [redacted] carità, i cardini della vita cristiana. Don Carrù ha poi riassunto il percorso fino alla conclusione del Sinodo, articolato in quattro sessioni: «Sabato prossimo don Ren[redacted] Savarino professore della Facoltà Teologica terrà la relazione "Una Chiesa che crede: l'identità del cristiano nella comunità". La seconda sessione si aprirà sabato 21 settembre con "Una Chiesa che spera, il dinamismo della missione"; la terza il 19 ottobre con "Una Chiesa che ama: l'edificazio[redacted] del Regno". Ciascuna proseguirà per i tre sabati successi. Il 23 novembre si terrà la sessione conclusiva [redacted] cui verranno posti alla discussione i testi definitivi che saranno votati il 30 novembre dall'assemblea». Il Sinodo si concluderà in Duomo il 7 dicembre, vigilia dell'Immacolata.

Maria Teresa Martinengo

Il pm fa perquisire le case di 24 persone, dai militari alle donne delle pulizie dell'ufficio di via Bologna

[redacted] indagati al casellario giudiziario

Per la sparizione di cinquanta marche da bollo

Il procuratore aggiunto [redacted] Tinti ha avviato l'indagine sulle marche da bollo scomparse negli uffici al 47 di via Bologna

[redacted]

C'è forte tensione fra i 24 impiegati, carabinieri, poliziotti, [redacted]gilanti Mondialpol [redacted] donne delle pulizie che lavorano al casellario giudiziario della procura presso [redacted] tribunale: [redacted] giovedì [redacted] tutti iscritti nel registro degli indagati per il reato di peculato, e venerdì ne sono stati informati dalla polizia giudiziaria che all'alba si è presentata a casa di ciascuno con l'ordine di perquisizione (cantine, soffitte [redacted] garage compresi).

Il decreto che ha disposto il blitz è stato firmato dal procuratore aggiunto Bruno Tinti e ha mobilitato un'ottantina di carabinieri, poliziotti [redacted] finanzieri. L'operazione è stata estesa nelle ore successive agli uffici del casellario, in via Bologna 47.

Cosa doveva cercare [redacted] piccolo esercito messo in campo dalla procura? «Documenti e marche da bollo» spariti lunedì in quegli stessi locali, da un armadio chiuso a chiave. «Cinquanta marche dal controvalore di un milione [redacted] lire», ribattono gli indagati che trattengono a stento l'indignazione.

E' stato un furto senza scasso. Chi si è impossessato delle marche ha pacificamente e semplicemente prelevato [redacted] chiave dell'armadio [redacted] cassetto in [redacted] è sempre [redacted] riposta. Circostanza, scrive il magistrato, che era conosciuta «da tutto il personale che presta la propria opera nell'ufficio del casellario». Ragion per cui «il responsabile dell'illecito deve essere individuato» fra costoro «in servizio abituale od occasionale». E, allora, «ritenuto che non esistono indizi o prove che inducano a sospettare in particolare di una persona piuttosto che di un'altra... [redacted] giocoforza estendere l'indagine a tutti».

«E' proprio questo passo del decreto che ci ha fatto indignare - sostengono gli indagati, dopo essersi riuniti in assemblea e aver ventilato [redacted] richieste di trasferimento in massa -. L'iscrizione nel modello 21 della procura dovrebbe far presupporre almeno un indizio, e [redacted] l'[redacted] di indizi. Anzi, si [redacted] posto sotto inchiesta anche chi era in ferie [redacted] dieci giorni, e lo stesso cancelliere che ha denunciato il furto».

«Nel nostro ufficio - aggiungono - si svolgono compiti a dir poco delicati, come la preparazione delle schede [redacted] chi ha riportato condanne: se qui non ci fosse gente onesta basterebbe registrare una pena inferiore [redacted] nessuno [redacted] ne accorgerebbe. Ecco perché ci sentiamo indignati. A maggior ragione perché la porta d'ingresso resta aperta anche dopo l'orario di chiusura ed essere coinvolti tutti nel sospetto è duro da digerire. Anni fa si [redacted] verificato un analogo furto, ma [redacted] era proceduto diversamente, e si [redacted] scoperto [redacted] ladro».

«Non esageriamo, - commenta [redacted] procuratore capo Francesco Marzachì -. Capisco che la situazione sia antipatica e mi rendo conto dell'amarezza, [redacted] dovere d'ufficio procedere. Non ho ancora ricevuto [redacted] rapporto sulle perquisizioni. Se sarà negativo, potremo archiviare i sospetti con piena soddisfazione». [al. ga.]

[redacted]

Trovate banconote per tre miliardi

Dalla ricerca di eventuali cittadini extracomunitari in possesso di permessi di soggiorno falsificati, alla scoperta da parte dell'ufficio stranieri della questura [redacted] una stamperia [redacted] una tipografia dove si realizzava [redacted] tutto. [redacted]alle banconote da 100 mila lire (ne sono state scoperte [redacted] sequestrate per [redacted] valore vicino ai tre miliardi) ai dollari e marchi tedeschi. Non solo: sono state scoperte e sequestrate matrici che hanno permesso la realizzazione dei tagliandi contraffatti per le partite della Champions League (Juventus-Ajax e Juventus-Real Madrid) e della finale dello scorso anno di Coppa Uefa fra Juventus e Parma. La polizia ha rinvenuto inoltre in gran quantità matrici [redacted] marche [redacted] bollo da falsificare, marche false per patenti, attrezzature per stampare alla perfezione falsi permessi di [redacted] e persino cliché per realizzare biglietti falsi per i concerti e per i [redacted]

Sei le persone arrestate: Michele e Mauro Nicastri, di 54 e 25 anni, titolari della tipografia «Nuova Cliché» [redacted] via Spanzotti 5 e un loro dipendente, Giuseppe Carta, residente a Chieri in corso Matteotti 23, [redacted] titolare [redacted] Torino di [redacted] tipografia [redacted] corso Regina Margherita, considerato un autentico mago dei falsi. Gli altri tre arrestati sono Luciano Moretto, 61 anni, residente in via Alessandria 5, titolare di un'altra tipografia, l'Atena, in via Ascoli 1/3, e due lavoranti albanesi: Krsito Andomi, 25 anni, e Fatmir Nishani, entrambi domiciliati [redacted] via Sette Comuni 36.

BOLLETTINO **METEO**

Domenica 2 Giugno

[redacted]

su Piemonte e Valle d'Aosta cielo da [redacted]o a molto nuvoloso con possibili precipitazioni. Temperature in leggera diminuzione [redacted] [redacted]entali

[redacted]

[redacted] IN CITTA'	
MASSIMA	29,5
MINIMA	14,8
UMIDITA' (ore 14)	51%

PRECIPITAZIONI

FINO ALLE ORE 19	0 mm
TOTALE DI QUESTO MESE	0 mm
MEDIA (1913-1994)	89,6

Osservatorio Meteo Piazza d'Armi

AEROPORTO DI [redacted]

TEMPERATURE

MASSIMA	[redacted],0	MINIMA	14,6
PRESSIONE (ore 20)			1016 hPa

[redacted] mese ultimi 50 anni

MASSIMA	36	6 giugno 1991
[redacted]	4,7	3 giugno 1953

[redacted]

MASSIMA	[redacted],0	MINIMA	11,0

OGGI

[redacted] sorge alle ore 5 e 45 minuti, tramonta alle [redacted] 21 e 10 minuti

[redacted] alle ore 21 e 45 minuti, [redacted] domani alle ore 7 e 30 minuti

[redacted] dalla costellazione dell'Ariete nel Toro

[redacted] bastano 34 ingrandimenti per vederlo ampio quanto la Luna

[redacted] visibile [redacted] binocolo all'alba a Nord-Est

[redacted] brilla, di [redacted] gialla, 76 volte più intensamente della Polare

[redacted] sorge esattamente [redacted] Est [redacted] ore e [redacted] minuti prima del [redacted].

[redacted] alle 21 passa per il punto [redacted] sua orbita più [redacted] la [redacted] Denning-Fujikawa. Periodo di rivoluzione 9 anni.

- Luna piena 1 giugno ore 23
- [redacted] 8 giugno ore 13
- Luna nuova 16 giugno ore 4
- Primo quarto 24 giugno ore 7

Specchio dei tempi

«Saggezza araba» - «E' stato il primo caso [redacted] toracoscopia [redacted] una bimba così piccola» - «Insensato mettere uno spettacolo di Gassman [redacted] tv dopo la mezzanotte» - «Attenti [redacted] quell'annuncio per [redacted] lavoro-truffa»

Un lettore ci scrive

«Vorrei ricordare alcune massime di saggezza araba che, a mio parere, ben [redacted] addicono ai tempi d'oggi.

«1° La grandezza [redacted] un Paese affonda le sue radici in quattro punti basilari; la sicurezza del cittadino; la fede del popolo nella protezione dell'autorità; la difesa del focolare; rispetto ai magistrati.

«2° Quando la corruzione entra dalla porta, l'onore [redacted] dalla finestra.

«3° Che grande [redacted] l'uomo che accetta in piena coscienza un'elevata carica, consapevole che è un mezzo per fare il bene comune.

«4° Sintomo della decadenza [redacted] un Paese [redacted] la poca fede nel suo destino».

Giuseppe Segalini

Il commissario dell'azienda ospedaliera Regina Margherita ci scrive:

«Rispondo alla lettera di Pie[redacted] Barosio. La piccola di 11 me[redacted] è stata trasferita dal reparto di Oncologia alla Divisione di Chirurgia Pediatrica, diretta dal prof. Ferdinando Canavese. La Tac del torace dimostrava una voluminosa neoformazione con deposizioni calcifiche a partenza dal mediastino posteriore. Il tessuto tumorale si estendeva anche in addome. Impensabile un'asportazione radicale della massa. D'altra parte era necessaria una diagnosi istologica certa. Le possibili tecniche [redacted] esecuzione della biopsia sono: toracotomia per [redacted] tradizionale, biopsia Tac guidata con ago sottile e biopsia per via toracoscopica. [redacted] è d[redacted] per la terza, perché meno invasiva e più sicura nel fornire una diagnosi accurata. Si [redacted] proceduto pertanto [redacted] toracoscopia in anestesia generale, utilizzando tre accessi da [redacted] mm ciascuno [redacted]. Il decorso postoperatorio è stato buono, dopo [redacted] ore è ritornata in Oncologia.

«L'intervento è stato eseguito [redacted] Mini Site da 2 mm costituito [redacted] da ottica, palpatore, forbice e pinza, dato tutto in prestito d'uso, per l'eccezionalità del caso. In conclusione si [redacted] trattato [redacted] un intervento a costo zero, molto ben tollerato dalla piccola [redacted] paziente, efficace per iniziare una giusta chemioterapia. Il prof. Ferdinando Canavese ritiene inoltre che sia il primo caso di toracoscopia operativa eseguita in [redacted] bambina così piccola, utilizzando un'apparecchiatura altrettanto miniaturizzata».

Luigi Odasso

Una lettrice ci scrive:

«Negli Anni Sessanta, lo Stabile [redacted] Torino [redacted] messo [redacted] scena Il mondo è quello che è di Alberto Moravia. Nella pièce, si parlava [redacted] parole sane e parole malate. Quelle [redacted] le parole senza valori, quelle malate, ovviamente, il contrario. Tra le tantissime parole [redacted] di oggi c'è: arroganza, violenza, inciviltà, egoismo, [redacted] Tra quelle malate ce n'è una praticamente in coma: competenza.

«A questo proposito, sarei curiosa di conoscere chi ha messo, nel palinsesto tv, la trasmissione [redacted] Vittorio Gassman, "Cammin leggendo", dopo mezzanotte. Quando [redacted] bambini, se si sbagliava a scuola, [redacted] mettevano di[redacted] la lavagna, in castigo. Questa scelta [redacted] un'offesa [redacted] confronti di Gassman ma anche dei telespettatori presi in giro».

Francesca Portonero

Una lettrice ci scrive:

«Ho telefonato per il lavoro promesso su [redacted] annuncio pubblicitario e mi è stato detto che consisteva [redacted] trascrivere dei dati su schede attenendomi alle istruzioni che mi sarebbero state inviate. Ho lasciato i miei dati e dopo un po' di tempo ho ricevuto [redacted] lettera nella quale era spiegata in modo molto vago l'attività. Ho nuovamente contattato la società per avere ulteriori delucidazioni [redacted] ogni volta non ricevevo che informazioni generiche.

«Poiché sono una pensionata [redacted] ho necessità di arrotondare la mia magra pensione, imprudentemente decisi di accettare; il primo problema si [redacted] presentato quando mi è stato detto che per ricevere il materiale avrei dovuto [redacted] 94.000 lire: ho indugiato un po' [redacted] poi ho accettato. Quando ho ricevuto il materiale ho scoperto che [redacted] trattava di una vera bidonata; per [redacted] suddetta cifra mi [redacted] dato un fascicolo [redacted] le istruzioni [redacted] un certo numero di schede, il lavoro poi [redacted] consisteva nel ricopiare dei dati su schede, [redacted] mi avevano fatto intuire, ma si trattava [redacted] una vera e propria catena di S. Antonio nel senso che [redacted] io che devo mettere annunci e incastrare altre malcapitate come [redacted] a quel punto con quei dati posso riempire le famose schede.

«Questa lettera vorrebbe solo mettere in guardia altre sprovvedute come [redacted] che avendo necessità [redacted] sbarcare il lunario si scontrano con una società di imbroglioni».

Segue la firma

Abolire la scheda? I genitori: sì, purché i docenti non diano un semplice numero

«In pagella è meglio un voto»

I bambini più convinti di tutti

Scheda di valutazione o voto? Sì, no, però... Alla fine il voto emerge vincitore. Anche se lo si vuole limitato ad un semplice numero, sparato là sul foglio bianco della pagella. Insegnanti, e in particolare i genitori, lo desiderano accompagnato da un giudizio che spieghi i perché di un rendimento deludente o di un successo. Per evitare che si traduca in sentenza immotivata. Follice dunque per la scheda, che compie vent'anni. Ha subito di modifiche. Non sono bastati a renderla più gradita i giudizi accompagnati dalla classificazione dalla A (il meglio) alla E (il peggio). Surrogato di quel numero che a noi, generazione che ha pianto e gioito con i voti, comunque estraneo.

I bambini sono i più drastici. Voto, dicono unanimi all'uscita della elementare Pellico in corso Dante. Luciano, Giovanni, Maria, Laura forse ripetono ciò che hanno sentito dai genitori? Calogero Augello, papà: «Credo che gratifichi di più i bambini. La scheda è difficile da capire». Meglio i numeri come una volta «però la scheda evidenzia il carattere del bambino». Parola di Piera Povero. Così la pensano anche Laura Trucano, Gianmarco Tassi. Mamma e insegnante, Silvana Timpano dice: «Le schede sono una grande fatica per gli insegnanti. Dovrebbero accompagnare il voto per spiegarne le motivazioni».

In corso Sicilia davanti alla media Matteotti, genitori che attendono. Sì al voto, dicono, purché si sappiano i criteri che lo determinano. «La scheda è incomprensibile», dicono Marco Dembech, Clemente Roberto, Aldro Sgro, Patrizia Rosso, Maria Cursano. Arrivano i ragazzi. E' un altro coro: il voto.

Alla elementare Coppino, in via Colombo i bambini hanno risposte variegate. Non vuole rinunciare al «superottimo» Federico Manzone. «Il mio record è un "benissimo" con tre punti esclamativi. Mi sta bene così». Federico Masini finge di meravigliarsi: «A me piacerebbero di più i voti in numeri. Però se prendo 5 arrabbio». Maddalena e Benedetta, gemelle di anni, concordano all'unisono: «Meglio i numeri, anche se ho preso "bravissima". I voti sono più allegri».

Alla media Juvarra (via Belfiore), invece, tutti d'accordo: i voti sono meglio della scheda. Soprattutto perché i giudizi sono «surreali messaggi in codice». Valentina, Isabella e Monica: «Tanti genitori non capiscono e si arrabbiano». E' arrabbiato anche Maurizio, ma le proposte innovative del ministero non c'entrano. «Ogni volta che mi interrogano, lo so: è un altro "gravemente" con la E».

I più cauti sono i capi d'istituto. Che tuttavia negano la possibilità di affiancare il voto alla scheda dei giudizi. «Non vorrei che si buttasse il bambino insieme all'acqua calda - dice Laura Rotta Vercelli, preside delle media Marconi -. La scheda può migliorata. Ma si deve tenere conto del lavoro che sta monte: un progetto individualizzato, verifica del traguardo raggiunto sugli obiettivi prefissi. Va bene il voto se si mantiene anche il giudizio». I giudizi della scheda, per Donato Adduci preside della media di Fiano: «Il voto sarebbe un passo indietro». La trasparenza di un numero, sia un bell'otto appagante o lo schiaffo di un 4, è sicuramente più diretta di un giudizio interpretare, ma non piace a Paola Monaci, preside della media Meucci. «Il voto è soltanto una etichetta, semplice da leggere, poco utile per capire i problemi».

Nettamente a favore della scheda i direttori delle elementari. Giuseppina Chiampo della Pacchiotti: «Si adatta bene alle necessità della scuola dell'obbligo. Non è importante la "sentenza" rappresentata dal voto, piuttosto il giudizio derivato dal lavoro svolto». Così Attilio Costantino Nino Costa: «Capisco che un può una presa immediata. Ma quel numero è in grado di sottolineare le ragioni della pro- . E tanto meno quelle gravi di una bocciatura».

Maria Valabrega
Luisella Re

Gli allievi della elementare «Coppino» ieri all'uscita dalla scuola Insegnanti e genitori preferiscono il voto ma lo desiderano accompagnato da giudizio

ALLIEVI, MAMME E PAPA': **PRO E CONTRO**

Daniela Carelli, 12 anni, della media Juvarra. «Datemi i voti, vi prego. Non ho mai accettato la scheda. Meglio un bel numero chiaro e tondo piuttosto tante parole difficili da interpretare. sai mai ti apprezzano se devi stringere i denti per dare di più».

Simona Termini ha una figlia in quarta alla elementare Silvio Pellico: «Preferirei il voto, come ai nostri tempi. Trovo sempre un po' difficoltà nell'interpretare i giudizi sulla scheda. Anche le maestre cercano di spiegarmi che bene per i ragazzi».

Aldo Post, un figlio in seconda alla media Matteotti: «Dico sì al vecchio voto. La scheda non riesco proprio a capirla. E mi risulta che sia ostica anche ai professori che la compilano. Perché quando vado a chiedere spiegazioni non riescono a convincermi».

Elisabetta Battaglia, 8 anni, elementare Coppino, dice che la scheda con i giudizi le piace molto. «Non intendo rinunciare al "superottimo" con tre punti esclamativi e allo "stampino"». Il massimo che c'è. «Voglio continuare così, è un grande divertimento».

Denunciata la titolare dell'albergo che si difende: affittare camere a ore non è reato

Hotel a una stella, ma a luci rosse

Blitz dei carabinieri, 4 lucciole «colte sul fatto»

una sola stella, l'hotel Lux di via Galliari 9. Dieci stanze, al primo piano di un palazzo storico, di quegli edifici che nessuno vuole più abitare, proprio nel mezzo della casbah di San Salvario. L'altra sera i carabinieri ci hanno trovato anche 4 lucciole: stavano «lavorando» con altrettanti clienti, nelle stanze che si affacciano sul corridoio, alla destra del bancone. Un'irruzione come quelle d'altri tempi con ragazze discinte o professionisti in mutande, tutti spaventatissimi. I «sono qui per caso», «brigadiere le presento un'amica», «confesso tutto purché mia moglie non sappia», «il mio avvocato, voglio il mio avvocato» si sono sprecati. tutti in caserma, in via Giulia di Barolo, a riempire i verbali.

E' finita con una denuncia a carico di Giuseppina Di Lorenzo, 50 anni, via Bene 5, da appena tre mesi titolare dell'esercizio. Le 4 donne sono state identificate (tre italiano: Maria Teresa B., anni, Maria M., 23 anni, Patrizia P., anni; una tunisina: Haina M., 26 anni) ma a loro carico non è emerso nulla. Solo un formale interrogatorio per i 4 clienti, un paio dei quali piuttosto maturi, che hanno ammesso di avere pagato le stanze.

L'hotel Lux in via Galliari 9 dispone di dieci al primo piano La titolare «Quelle ragazze le solo di vista Come potevo sapere che si trattava di prostitute?»

Il blitz dei militari della San Carlo è stato la conseguenza di numerose segnalazioni giunte in caserma nell'arco di molti mesi: le ragazze «agganciavano» i clienti nella zona di via Ormea e poi li portavano qui. Chiedevano 50 mila lire, più 20 mila lire da versare per la camera. La denuncia è scattata perché, secondo i carabinieri, la titolare poteva ignorare che quelle ragazze fossero prostitute. Inoltre, nel cestino della carta straccia, state trovate 4 schede di registrazione stracciate. Per fare sparire ogni traccia degli incontri fra le ragazze ed i clienti. Proprio quest'ultima circostanza ha probabilmente portato alla denuncia per «favoreggiamento del meretricio».

La Di Lorenzo, comunque, si difende con forza: «Affittare camere ad ore non è un reato. Quelle ragazze le conoscevo soltanto di vista, e nemmeno tutte. Come potevo sapere che si trattava di prostitute? schede nel cestino non vogliono dire nulla: le ho stracciate perché clienti se ne sono andati, gli piaceva l'albergo».

La titolare dell'hotel, che alterna parole e lacrime, sottolinea di essere lì da soli tre mesi: «Lavorare in questo quartiere è molto difficile: c'è degrado ovunque. Ma si mettono di mezzo anche i carabinieri ad inseguire reati inesistenti dovrò chiudere». Una chiusura, ma contro le volontà della Di Lorenzo, potrebbe arrivare comunque: il questore, una volta valutato il rapporto dell'Arma, deciderà sull'eventuale sospensione della licenza.

Angelo Conti

POLITICA

LA BOCCIA IN VIAGGIO

Un militante controllerà i biglietti emessi dalle «Ferrovie della Padania»

A Pontida sul «treno della libertà»

Partono da Cuneo 430 leghisti per sentire Bossi

Si chiama Fabrizio Bruno, ha trent'anni, lavora alla Regione Piemonte e nella vita vorrebbe fare il notaio come i suoi avi «notai nel Cabano dal Trecento», spiega orgoglioso. Si presenta con questo chio di piemontese «doc» il primo «controllore padano». Il suo look? Camicia azzurra, cravatta a berretto con l'Alberto da Giussano dipinto a mano, a tesserino di controllo appeso alla camicia. Il suo compito? Mantenere l'ordine e vidimare i biglietti gialli emessi dalle «Ferrovie della Padania» per il viaggio inaugurale di quello che è stato battezzato il della libertà».

Programma: cinque sulle rotaie, comizio di Bossi, pranzo al sacco e di nuovo altre cinque ore in treno. Si parte stamane alle 5,35 dalla stazione di Cuneo, destinazione Pontida e gli ampi spazi verdi che ospiteranno il raduno leghista. Fermate intermedie: Centallo (5,45), Fossano (5,55), Savigliano (6,05), Torino-Lingotto (6,34), Asti (7,05), Alessandria (7,28) e Tortona (7,55). Insomma se fosse un film potrebbe intitolarsi: «Cuneo-Pontida, viaggio nel profondo Nord». Costo del biglietto andata e ritorno: quarantamila lire - di cui trentasei serviranno per coprire le spese locazione e quattro per autofinanziamento -, i bambini pagano la metà.

E non è finita. Le «Ferrovie della Padania» hanno organizzato per oggi la copertura di altre due tratte: la Genova-Pontida-Genova e la Venezia-Padova-Pontida e ritorno. Più altri due treni che arriveranno nella piccola stazione bergamasca dal resto della Lombardia.

I tagliandi venduti in Piemonte stati quattrocentotrenta ma le richieste arrivate all'ufficio prenotazioni state maggiori: «Ci sono almeno cento persone in lista d'attesa ma ormai non hanno speranza. Per questo abbiamo organizzato anche servizio di autobus», spiega anche Bruno.

Il più giovane passeggero ha un anno e mezzo e salirà, insieme ai genitori, alla stazione di Cuneo. Il più vecchio ne ha ottanta e partirà da Torino. E gli altri? «Ci molti nuclei familiari, anziani, mamme - compresa la mia - e tanti, tantissimi giovani: il gruppo di Asti, ad esempio è al completo», spiega Bruno. I militanti base viaggeranno insieme ai parlamentari piemontesi: dal segretario nazionale Gipo Ferassino, al capo della corrente indipendentista Carroccio, Mario Borghezio, a tutti gli altri: Barral, Brignone e via dicendo. Particolare curioso: il treno arriva proprio da quella Roma-ladrona tanto contestata. Costo: circa dieci milioni versati nelle casse delle Ferrovie Stato. Scenografia curata: «A Cuneo il treno diventerà "padano" - spiega controllore -. Verranno legati bandiere e drappi stoici oltre a tanti manifesti. All'interno, poi, ogni partecipante avrà bandiera del movimento».

Bruno che si occupa dell'organizzazione della Lega Nord in Piemonte si è già calato nei panni di controllore: «In questo ruolo mi aiuteranno almeno altre tre persone - spiega -. Il nostro compito è di mantenere un minimo d'ordine all'interno del treno e di controllare che i passeggeri abbiano regolarmente pagato il biglietto. E' un trasporto speciale militanti e quindi come sempre in questi si farà e ci saranno canti ma noi dobbiamo garantire l'incolumità dei passeggeri e assicurarci che tutto funzioni bene».

Maurizio Tropeano

Quattro torinesi

Sei nuovi preti ordinati in Duomo da Saldarini

Sei nuovi preti, quattro della provincia di Torino e due della provincia di Cuneo, sono stati ordinati ieri pomeriggio in Duomo dal cardinale Giovanni Saldarini nel corso di una solenne concelebrazione. I nuovi sacerdoti: Paolo Burdino, 31 anni, è nato e risiede a Cumiana (nella parrocchia di Santa Maria della Motta); Gianluigi Coello, 26 anni, è nato e risiede a Cuorgnè; Fabrizio Cunibertì, anni, è nato a Mondovì e risiede a Mondovì Breolungi; Maurizio Angeli è nato a Lanzo nel 1969 e risiede a Mathi; Mauro Gaino è nato a risiede a Venaria (parrocchia di San Francesco), ha anni; Emilio Gazzano, 29 anni, è nato a risiede a Savigliano (parrocchia di Sant'Andrea).

Ai sei giovani ordinati ieri, nei prossimi mesi si aggiungerà Mieczyslaw Olowski, nato a Zalesie Stare, Polonia. Olowski ha compiuto gli studi nel Seminario Maggiore di Torino.

Città di Torino

50° Anniversario della Fondazione della Repubblica

A cinquant'anni dal referendum popolare che decretò la nascita della Repubblica, ricordiamo il sacrificio di tutti coloro che lottarono per il riscatto dalla dittatura fascista e dalla sua rovinosa avventura bellica.

Iniziò allora il cammino degli italiani verso una società libera e democratica, i cui fondamenti furono sanciti dalla Carta Costituzionale.

Il nostro impegno, oggi, è quello di rimanere ancorati ai principi della Costituzione repubblicana, in una Italia libera e solidale.

2 giugno 1996

Valentino Castellani
Sindaco di Torino

* * *

Programma celebrazioni odierne:

Piazza Castello
ore 9,30 Cerimonia dell'Alza Bandiera

Piazza della Repubblica
ore 11,00 concerto della Banda della Polizia Municipale

ore 17,30 concerto della Civica Orchestra di Fiati della Città di Torino

La cittadinanza è invitata a partecipare

COSTRUTTORE AL MONTE BIANCO
MGM
Realizziamo chalets individuali e appartamenti di alta qualità nei più bei luoghi di CHAMONIX, MEGEVE, MERIBEL.
400 clienti italiani sono la migliore testimonianza di fiducia nei nostri 30 anni di esperienza
DIVENTATE ANCHE VOI PROPRIETARI AL MONTE BIANCO
Chiedete la nostra documentazione
DAL COSTRUTTORE
Uffici: TORINO
C.SO G. FERRARIS 118 - 10129 TORINO - TEL.: (011) 569.3932 - FAX: (011) 568.28.62

"I Gioielli del mare"

Il negozio "I GIOIELLI DEL MARE", Via San Donato 7/E - Torino - Tel. 674.24.42, Gioielli esclusivi di Pietre dure, coralli, perle, giade ecc., montati con oro e argento, oggettistica ed arredi orientali.

INFORMA

la sua gentile clientela che a causa del recente furto subito applica sconti reali dal 30% al 40% fino a tutto giugno 1996 su tutta la merce esistente in negozio.

CAPITELLI

MARVIN FRANCHISING: UN MATRIMONIO D'INTERESSE.

ENTRA ANCHE TU A FAR PARTE DELLA PIU' GRANDE MODERNA CATENA DI NEGOZI DI FOTO-VIDEO E CELLULARI D'ITALIA, DA OLTRE CINQUANT'ANNI SUL MERCATO. UNISCI IL TUO NOME AD UN MARCHIO LEADER! PER ESSERE VINCENTE SULLA TUA CONCORRENZA. SCEGLI...UN MATRIMONIO D'INTERESSE!

100 IN TUTTA ITALIA

ZONE LIBERE: Valle d'Aosta - Liguria - Lombardia Veneto - Emilia Romagna - Sardegna

Per informazioni e per ricevere la brochure di documentazione, telefona al numero 011-56.24.033 (30 l.r.a.) chiedendo del Dott. Beroggio, oppure scrivi a M.P.M. Grande Marvin, via Guarini 4 - 10123 Torino Fax 011-56.24.244

Grande marvin
IL ITALIANO FOTOGRAFIA
P.zza Lagrange - To - Tel. 011-56.24.033 (30 l.r.a.) - Fax 011-56.24.244

Sindacalisti e imprenditori commemorano il leader Cgil, rinviato il congresso Fiom

«Era di casa in piazza San Carlo»

Così Torino saluta Luciano Lama

Domani alle 7 da via Pedrotti partiranno due pullman. Andranno a Roma dove rappresentanza della Cgil e della Fiom piemontesi accompagneranno Luciano Lama nell'«ultimo viaggio». L'ha annunciato ieri Vincenzo Scudiere, segretario della Camera Lavoro, arrivato prima nella capitale con il «picchetto d'onore» organizzato alla Camera ardente. Sarà inoltre rinviata un giorno l'apertura del congresso della Fiom che anziché domani s'inizierà martedì.

Lutto tra i lavoratori. E lì, in via Pedrotti, tra i militanti meno giovani c'è chi ricorda «quei bagni di folla», quando Luciano Lama a fine Anni 70 saliva sul palco di piazza San Carlo, davanti al Caval 'd Brons, sua pipa «ad esse» all'angolo della bocca. Adesso la sua morte - dicono gli amici e i compagni di allora, ma anche gli «eredi» di quel «modo di fare sindacato» - «pesa come un macigno», lascia «un vuoto incolmabile».

«Lama, ovvero una persona, sindacalista trasparente». Paolo Panzani che, a cavallo gli Anni 70 e 80 capo delle relazioni sindacali dell'Unione Industriale, ed oggi è responsabile delle relazioni della Fiat, lo ricorda così: «Se nel corso di una trattativa dava una parola, c'erano dubbi, la manteneva». Uomo «di grande equilibrio» - è ancora Panzani a dirlo - che con il suo carisma seppe imprimere pure nel sindacato, «persino in quei 35 giorni della Fiat, anche se, per la verità, se ne occupò quando la situazione ormai deteriorata».

Nel ricordo Pietro Marcenaro, segretario della Cgil-Piemonte, la conclusione quei giorni Fiat si concretizza con l'assemblea cinema Smeraldo. «Fu un momento di forte contrasto fra vertenza nazionale e una parte delegati. Ma nemmeno allora s'incrinò il rispetto per Lama. La discussione fu aspra, lasciò tanti problemi politici aperti, ma rancore di lui».

Ancora Cesare Damiano, segretario della Fiom dall'80 al '90, ora vice segretario nazionale. «Lama un'umanità coinvolgente.

Paolo (sopra) «Un uomo trasparente»

Cesare Damiano a Torino nel '74

Era un grande capo, una guida sicura. Pur mantenendo visione complessiva dei problemi, non dimenticava mai la gente che amava, con cui giocava a scopa e tifava Juventus».

«Lama sapeva affrontare temi scottanti. Poi, finite assemblee, stava con tutti, a discutere amichevolmente a sentire musica. Perché per lui eravamo tutti sindacato, sia chi era d'accordo chi dissentivas, è il ritratto che Giorgio Cremaschi, segretario della Fiom piemontese. Spiega: «Quand'ero a Brescia, dopo un rovente incontro sulla scala mobile mille delegati, alla fine del 1982, tutti si aspettavano fulmini contro noi dissidenti e invece lui illustrò il suo punto di vista, pacato, con grande equilibrio. Dopo, a cena, un sindacalista lo provocò: "Quanti problemi crea questo Cremaschi!". Lama lo fulminò con lo sguardo. "Acqua passata", disse e si mise a parlare di Puccini».

Marina Casal
Giuseppe Sangiorgio

Ieri l'elezione

Brizio junior segretario dei popolari

Francesco Brizio, figlio dell'ex presidente della giunta regionale, Giampaolo, è il nuovo segretario provinciale del partito popolare. L'hanno eletto ieri i 370 delegati, in rappresentanza dei circa duemila iscritti al partito e degli amministratori, al congresso concluso in serata a Torino-Esposizioni.

Francesco Brizio ha battuto Mauro Rubat-Ors (entrambi i contendenti di Cirié) che rappresenta l'ala moderata del ppi, anche se entrambi i candidati al vertice si sono detti a favore della coalizione di centro-sinistra che ha portato Romano Prodi alla guida del governo. Eletti pure i 35 membri del comitato provinciale.

I lavori di queste assise (sabato prossimo si svolgeranno quelle cittadine) si sono aperti ieri mattina nel complesso Valentino, presenti tutti i parlamentari eletti il 21 aprile: Morgando, Merlo, Cambursano, Niedda e Maria Pia Valetto. Tra gli ospiti i segretari del pds Alberto Nigra, dei socialisti italiani Bozzello e, per i verdi, Grillanda.

Francesco Brizio

Il dibattito (una ventina d'interventi), che ha anticipato il voto per il segretario e per il rinnovo del comitato, hanno partecipato gli altri, l'ex ministro Guido Bodrato, Gianfranco Morgando, Giorgio Merlo, il consigliere regionale Antonio Saitta e l'imprenditore Cornelio Valetto. Due gli argomenti di fondo: l'interpretazione dei risultati del aprile, dalla quale è emersa l'insufficiente capacità del partito ad trarre consensi sulle lista proporzionale, E l'esigenza di riorganizzare il «soggetto politico» dei cattolici democratici. Necessità sottolineata soprattutto dagli interventi degli uomini «impegnati sul territorio, dove talvolta il ppi è troppo poco presente».

In tema di alleanze, è stata ribadita la «volontà» di «costruire l'Ulivo anche a Torino». Ma attenzione - ha detto Morgando - «quest'albero politico potrà nascere e rafforzarsi soltanto trattando tutte le componenti con pari dignità».

Rinviato invece al congresso di sabato il discorso sul «rapporto politico» che potrebbe avviato con la «formula Castellani» in Comune. [g. san.]

IN BREVE

■ Ecco quelle aperte per con servizio continuato dalle ore 9 19,30: Amici, via San Marino 37; Borgo Rossini, via Reggio 1; Comunale n. 7, c.so Trapani 150; Comunale n. 35, via Cimabue 8; Dalla Rocca, via Rocca ang. via Mille; Gavazza, via Pietro Cossa 106; Lucento, via Oglianico 4, ang. Pianezza; Madonna della Salute, p.zza della Vittoria 29; Monge, via Livorno 2; Monumanto, c.so Vittorio Emanuele 84; Ospedale Mauriziano, c.so F. Turati 46; Ottone, c.so Unione Sovietica 491; Sant'Agnese, strada S. Mauro 35; Torino-Esposizioni, Massimo d'Azeglio 100. Servizio notturno dalle ore 19,30 alle ore Maffei, p.zza Massaua 1; Nizza, via Nizza 65.

■ **ARRESTATO.** Pasquale Bitonto, anni, Rivalta Torinese, via Umberto I 16, è stato arrestato dai carabinieri poco dopo scippato Ada Coroneo, anni, corso Orbassano 199. borsetta e la refurtiva sono recuperate.

■ **LAICA.** Dibattito, domani alle 20,30 (Sala Antico Macello, via Matteo Pescatore 7) organizzato da Comitato per la laicità della scuola, Cidi, Coordinamento genitori.

■ Questa le richieste di lavoratori pervenute da enti pubblici: la chiamata pubblica si terrà martedì 4 gno al cinema Massaua. A tempo indeterminato: 1 ; 1 muratore. A tempo determinato: 11 uscieri (6 mesi); 1 ausiliario servizi generali (2 mesi); due operatori bagni (3 mesi); due operatori alla piscine e impianti sportivi mesi); 1 generico di cucina (3 mesi); due ausiliari specializzati (sostituzione maternità); due operatori d'ufficio, generici con patente B (6 mesi); 1 impiegato d'ordine (90 giorni); 6 operatori computers (6 mesi); 1 operatore computer (4 mesi); dattilografi mesi); dattilografi (sostituzione maternità); 1 videoterminalista (sostituzione maternità); 1 impegato di concetto (sostituzione maternità); 1 ragioniere (6 mesi).

■ «Favorire la prevenzione dei rifiuti il riciclaggio per andare oltre lo spreco». Ecco la linea perseguita da Rifondazione Comunista in materia rifiuti. L'argomento è stato discusso ieri in convegno organizzato a Palazzo Lascaris dal gruppo regionale del partito guidato Pino Chiezzi. All'incontro ha partecipato anche l'assessore regionale all'Ambiente, Ugo Cavallera.

La senatrice Grazia Siliquini (ccd) ieri ha visitato il carcere delle Vallette e sul problema dei detenuti sieropositivi ha incontrato gli agenti di custodia, i reclusi e il direttore

Minacciano di scendere in sciopero: «Ci mancano anche i guanti»

Protesta degli agenti di custodia per il reparto dei malati di Aids

«Si trovino soluzioni diverse dal carcere»

Gli agenti di polizia penitenziario minacciano lo stato di agitazione. Una proposta che Antocataldo Riccio, segretario del sindacato unitario Suppe, lancia fuori dal carcere delle Vallette ma che potrebbe estendersi alle altre carceri italiane. Il motivo della tensione? La situazione all'interno delle due sezioni che ospitano i detenuti sieropositivi definite «insostenibile» in cui anche i guanti» e dove «il malcontento può esplodere da giorno all'altro».

Una situazione che ha portato ieri alla visita della senatrice Maria Grazia Siliquini (ccd) che ha incontrato i reclusi, i loro custodi il direttore del carcere.

Ma che cosa vogliono gli agenti di polizia penitenziaria? Alcune richieste sono generali, come quella che punta alla creazione di una carriere direttiva per gli agenti polizia penitenziaria. Altre specifiche, relative alle condizioni delle sezioni che ospitano i malati di Aids. Eccole: corsi di qualificazione per chi segue i detenuti sieropositivi, più organici - adesso c'è un agente per trenta detenuti - e, soprattutto, strutture alternative al carcere. Insomma, gli agenti vogliono che sia risolto un problema politico: cambiare la con la quale si abolita la scarcerazione automatica per quei reclusi malati di Aids con difesa immunitarie più basse di quelle stabilite dalla legge. Spiega la senatrice Siliquini: «E' necessario che il governo intervenga per creare alternative carcere. Certo nessuno vuole tornare vecchio automatismo».

Sono dodici gli agenti che si occupano dei detenuti sieropositivi. «Fanno di tutto - spiega il sindacalista Cataldo Riccio -. Gli infermieri, i medici, gli psicologi. Cercano agire con il buon senso ma a volte c'è il rischio di infrangere i regolamenti. E poi, inutile negarlo, c'è anche paura del contagio. Qui non è ancora successo. A Napoli sì». Aggiunge Siliquini: «La regola deve essere struttura alternativa al carcere. Per questo ho chiesto governo che venga ripristinata una struttura all'Amedeo Savoia». Conclude la senatrice: «Ho scoperto che dal quest'anno, quando il repartino fu distrutto in rivolta, i detenuti sono ospitati corsie».

E Siliquini racconta anche di una situazione difficile: «Oggi, nel corso dell'incontro un detenuto è stato colpito di epilessia che non ha però provocato l'aumento di tensione».

La situazione può improvvisamente degenerare per futili motivi, quando vengono concessi gli arresti domiciliari ma recluso viene accettato dalla famiglia.

Da qui la necessità di strutture alternative al carcere, anche perché non c'è possibilità nemmeno di formare gli agenti: «I corsi di aggiornamento professionale sono praticamente un'utopia, visto che sott'organico - spiega Cataldo -. Vuole i numeri? 790 agenti per 1500-1600 detenuti. A completare l'organico mancano 150 colleghi. il ministero è sordo, anzi taglia addirittura gli straordinari che erano un mezzo per risolvere il problema della sorveglianza». [r. c.]

L'ispettore dell'Usl collabora con i giudici

Nei regali di Natale c'era la bustarella

Non solo per gli infortuni sul lavoro, ma anche per permessi di agibilità dei locali persino per le malattie professionali: pagando il giusto (la mazzetta arrivava anche assieme regali di Natale), l'ispettore infedele dell'Usl di Nichelino, Giancarlo Mingarelli, era disposto a chiudere gli occhi tutto. E, come lui, faceva finta di nulla anche il suo capo Francesco Argirò. Entrambi sono carcere, di corruzione. Mingarelli, assistito dagli avv. Fanelli e Zucco, scelto la linea della «collaborazione» con il pm Andrea Bascheri, titolare dell'inchiesta assieme al procuratore aggiunto Laudi. E ha spiegato tante cose, chiamando in causa anche suo superiore, che invece continua a negare.

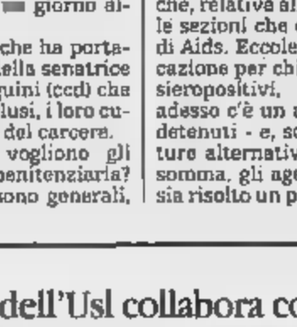

Giancarlo Mingarelli

Dalla deposizione Mingarelli è emerso che la pratica delle irregolarità Nichelino di ritorni andava da una decina d'anni. E' conferma a quanto aveva già appurato il maresciallo capo del Nas, Loreto Buccola, mesi di pedinamenti, intercettazioni telefoniche, controlli. Un sistema che pareva perfetto, quasi impossibile da scoprire, anche perché nessuno ci rimetteva, tutti ci guadagnavano qualcosa: Mingarelli prendeva le mazzette, le aziende riuscivano a «coprire» gli infortuni e provvedevano neppure a migliorare le misure di sicurezza, i lavoratori venivano pagati regolarmente dall'Inail. Certo alla fine rimetteva lo Stato, ma questo interessava poco.

è scoperto che Mingarelli chiudeva un occhio anche sui certificati di agibilità. In che modo? aziende piccole e grandi, prima di aprire i battenti, hanno bisogno del documento di agibilità dei locali. Questo viene rilasciato dal Comune, prima viene sentita l'Usl che ha l'ultima parola nel campo sanitario. Senza placet dell'Usl, pratica non va avanti. Con un «pensierino» per l'ispettore tutto si aggiustava.

E gli imprenditori (sono decine nella provincia, tutti indagati, per ora, per corruzione) avevano un'ottima memoria: a Pasqua non dimenticavano mai inviare cesti di regali all'ispettore dell'Usl, e tra bottiglie di champagne, liquori o cravatte c'era sempre una bustarella.

Mingarelli avrebbe che il suo capo sapeva tutto, che a volte andava con lui nelle per i controlli. Argirò, difeso dall'avvocato Gallenca, sarà interrogato lunedì dal gip Paola Trovati. Gli sono stati contestati 17 capi di imputazioni, sempre per corruzione. [n. pie.]

Protestano migliaia di lavoratori, il sindaco: sono l'unica cura al mal di traffico

«Non vogliamo le strisce blu»

Petizioni e lettere dalla zona Ovest

Quattrocento firme per un secco «no» alle strisce blu nella zona Ovest della città: Porta Susa, [redacted] V[redacted]lio, corso Bolzano, fino in corso Matteotti e corso Vittorio. Una petizione lunga 16 pagine si abbatte sulla trasformazione in posti [redacted] pagamento (prevista per domani) dei tremila parcheggi attorno alla Questura e agli uffici Finanziari e della Regione. Gli accenni di rivolta di una settimana fa sono ormai guerra aperta; l'esercito [redacted] contrari cresce e alza la voce: carta, penne, petizioni, interrogazioni, volantini sparsi. «Lasciate tutto com'è», scrivono al sindaco Valentino Castellani [redacted] vicesegretario regionale del sindacato dei ministeriali delle Finanze e il direttore dell'ufficio delle Entrate, Gianpiero Libertino e Vittorio Cutrupi. «Un salasso ingiusto», attacca Paolo Chiavarino, del cdu in Consiglio. «C'è un limite a tutto», aggiunge Denis Martucci, coordinatore del movimento Italia Libera che [redacted] due giorni sta piazzando volantini del dissenso sotto i tergicristalli delle auto [redacted] centro. «Non si può tassare indiscriminatamente l'intera città: 1500 lire l'ora per tenere l'auto ferma sotto l'ufficio è una decisione troppo penalizzante per chi guadagna neppure un milio[redacted] [redacted] mezzo di stipendio al mese come i lavoratori statali che orbitano nella zona delle [redacted] strisce blu».

Tutti contro i parcometri: lavoratori, sindacati, e una marea di utenti degli uffici pubblici che si trovano in quell'area [redacted] Torino. «I mezzi pubblici che portano là sono [redacted] strazio: sempre strapieni e in ritardo - sbottano i cittadini-utenti -. In queste condizioni è una vergogna infierire sui trasporti privati».

La proposta è una, drastica: [redacted] dietrofront della giunta. Sospendere il provvedimento domatti[redacted] stessa, «e quindi revocarlo definitivamente». «Contesto progetto [redacted] metodo - dice Libertino -: [redacted] si prendono provvedimenti di questa portata senza interpellare prima gli interessati».

Strisce blu o parcheggi liberi? La guerra non è solo contro il Comune, ma anche contro una «preferenza». «Alla Polizia - s'infuria il vicesegretario del sindacato dei ministeriali delle Finanze - Castellani ha conce[redacted] 193 posteggi liberi. Perché non riserva anche [redacted] noi lo ste[redacted] trattamento? Che cosa hanno di diverso dagli agenti di pubblica sicurezza i lavoratori degli enti pubblici e degli altri uffici in zona?».

Il sindaco Castellani è irremovibile. «Proteste assurde, non mi faccio intimidire», ribatte deciso agli attacchi. Spiega: «I parcometri entreranno in funzione come [redacted] previsto, senza eccezioni, perché sono l'u[redacted] soluzione alla congestione del traffico».

Permessi e agevolazioni? «Per nessuno». E la polizia? «Questo è un discorso molto diverso: gli agenti si occupano di ordine pubblico, hanno esigenze particolari. Sia chiaro: i posti gratis riservati a loro sono espressamente per esigenze di [redacted] controllati direttamente dal Questore».

Insomma: nessuna speranza, per i «rivoltosi». «Bisogna imparare - è convinto Castellani - che oggi l'auto privata non porta più dappertutto. I mezzi pubblici saranno anche da migliorare, d'accordo, ma per vivere meglio in città da qualche parte bisogna cominciare».

Marco Accossato

CENTRO LAGRANGE

Ieri l'arrivederci

Una chiusura particolare al Centro Lagrange 15, ieri sera. I sei piani dello stabile - suddivisi [redacted] la Rinascente e 44 negozi - resteranno off limits per circa 8 mesi: il tempo di bonificare i locali dai vecchi rivestimenti d'amianto e, soprattutto, di ristrutturare l'intero complesso che, ringiovanito, tornerà ad aprire i battenti a primavera. Entro il 19 giugno lo svuotamento dei locali, il [redacted] il via dei lavori. La Rinascente (che inaugurò il suo grande magazzino di via Lagrange 25 anni fa) dirotterà senza alcun intervallo [redacted] clientela [redacted] Grugliasco, nella sede consorella in funzione [redacted] «Le Gru». Una trentina di negozi (esclusi quanti hanno deciso di dirottarsi altrove o di concedersi uno stop temporaneo) saranno invece ospitati in una struttura precaria di oltre 1000 metri, suddivisa in due ali a L e dotata di ogni confort, che sarà ospitata in piazza Cln ed entrerà [redacted] funzione entro la fine di luglio.

A sinistra **Vittorio Cutrupi** direttore regionale delle entrate. Sopra, il sindaco **Valentino Castellani**

Blitz della polizia, quaranta indagati

A fianco, le armi e la droga sequestrate dalla polizia di Rivoli in basso, **Piero Camusso**, 20 anni, figlio dell'ex sindaco di Pinerolo e **Fabrizio Lovera**, 28 anni, due dei sette arrestati

Gli «studenti modello» diventavano spacciatori

Sette arrestati nella «Pinerolo-bene» In manette il figlio dell'ex sindaco

Di giorno studenti universitari [redacted]dello, la s[redacted] spacciatori di hashish [redacted] marijuana davanti alle [redacted]le e alle discoteche del Pinerolese. Ragazzi dalla «faccia pulita» che agivano disinvolti e sicuri, perché protetti da un'organizzazione di stampo mafioso.

«Abbiamo già [redacted] nome di qualche capo clan, ma per ora [redacted] vogliamo sbilanciarci», ammette il sostituto procuratore della Repubblica di Pinerolo Ciro Santoriello.

Le indagini, partite due anni fa, sono state conclu[redacted] dalla polizia di Rivoli che è riuscita a sgominare l'intera banda, dopo l'arresto di uno spacciatore rivolese a loro collegato.

Tra i pusher della «Pinerolo bene» c'è anche Piero Camusso, 20 anni, figlio dell'ex sindaco di Pinerolo Francesco C[redacted]. Sette, in tutto, le persone arrestate, quaranta quelle indagate. Il valore sul mercato delle sostanze stupefacenti sequestrate sfiora il [redacted] miliardo. Oltre alla droga, quindici chili di hashish, un centinaio di pastiglie di ecstasy, alcuni etti di marijuana o cocaina, la polizia ha requisito anche ottanta milioni [redacted] valuta straniera e diverse armi.

Un fucile [redacted] pompa [redacted] canne mozze, una doppietta e una pistola a tamburo 357 Magnum sono stati ritrovati nell'appartamento di Paolo Giordano, 39 anni, boss della banda, residente a Pinasca in borgata Serre 10.

«Era lui - spiega il commissario di Rivoli Alessandro Giusa - il principale importatore di hashish e marijuana dalla Spagna. Con la moglie Giovanna Paolasso, anch'essa arrestata, viaggiava spesso tra Torino e Madrid con il carico di droga».

Oltre alla coppia [redacted] finiti in manette anche Andrea Tesi, 20 anni, Stefano Coutandin, 21 anni, Giuseppe Taverna, 29 anni, e Fabrizio Lovera, 28 anni. Quest'ultimo è stato bloccato ieri mattina nella sua abitazione, a pochi chilometri da Pinerolo, a Villaretto frazione Gioisolle 41. A gestire operativamente il gruppo era Paolo Giordano: dal suo telefonino contattava i ragazzi organizzando lo spaccio. «Le intercettazioni telefoniche sono state essenziali per le nostre indagini - precisa il sostituto procuratore Santoriello -, siamo riusciti a coglierli in fallo, con la droga in mano, proprio perché sapevamo con esattezza dove e quando si sarebbero incontrati». A parte i cellulari, la «centrale» telefonica della banda era il bar «La Mattea», a Balme, frazione Roure. Qui Giuseppe Taverna riceveva ordini da Giordano e li ripartiva tra gli altri spacciatori. Al titolare del bar è stata sospesa la licenza.

La droga veniva piazzata in tutto il Pinerolese, fino a Sestriere. «E' proprio qui, davanti alla discoteca Tabata - sottolinea Giusa - che a novembre abbiamo arrestato Enzo Fausti, spacciatore rivolese che [redacted] collegato alla banda di Giordano. L'unico anello che ancora ci manca è il più difficile, quello dell'associazione di stampo mafioso. Ma abbiamo buoni elementi».

Antonio Giaimo
Grazia Longo

IL CASO

LA LEGGE
[redacted]

Uccisa nel suo alloggio, voleva essere cremata: ma il corpo resta a disposizione del giudice

Un finto funerale per la «signorina»

I parenti: è solo l'ultima beffa

Quattro bare pronte per altrettanti funerali. Quattro storie di morti improvvise e dolore e una quarantina di parenti costretti a dividersi [redacted] spazio sempre troppo esiguo nella morgue, [redacted] pianterreno dell'Istituto di Medicina Legale.

In [redacted] di qu[redacted] bare, legno di noce [redacted] pizzo bianco, ieri mattina c'era il piccolo corpo di Lucia Ughetto, la pensionata di 76 [redacted] assassinata lunedì pomeriggio nel suo alloggio al piano rialzato di via Boccardo 24 bis. Proprio per i segni delle violenze subite dalla pensionata, i necrofori fin dal primo mattino avevano chiuso la bara. Ma alcuni parenti della signorina Lucia hanno [redacted] per poterla vedere un'ultima volta. E quando un necroforo ha sollevato con molta difficoltà il coperchio della cassa, nessuno è riuscito a trattenere le lacrime. Un moto di rabbia, irrefrenabile ha travolto per un attimo la compostezza di un nipote, Giuseppe, 56 anni. Ha esclamato: «Dio, non farmi trovare i responsabili; li ammazzerei con le mie mani. Altro che giustizia».

Poi i ritmi lenti scanditi dai rituali della morte. Lucia Ughetto è stata infine portata al cimitero monumentale di corso Novara. In [redacted] di essere cremata, com'era sua intenzione, [redacted] appena arri[redacted] il nulla [redacted] del magistrato. «Un funerale finto» hanno osservato alcuni parenti. Ieri infatti ci sono stati soltanto due brevi riti: quello religioso, quando il feretro ha varcato l'ingresso del camposanto con il parroco che si è limita[redacted] alla sola benedizione della salma, e l'altro civile, dentro la [redacted]ra apposita della società per la cremazione. Infine la bara di Lucia Ughetto è stato riposta in cella frigorifera in attesa delle ulteriori decisioni della magistratura.

I familiari ripetono: «Che senso ha questa attesa? Per quanto tempo dovrà restare qui a disposizione? Dieci giorni? Un mese? Non basta il dolore e la rabbia di non sapere chi ce l'ha ammazzata?».

Frattanto le indagini della Questura si muovono ancora in diverse direzioni mentre le ipotesi restano sempre le stesse: la signorina Ughetto conosceva [redacted] aggressore? Ha aperto la porta [redacted] donna piuttosto che a un uomo oppure è stato sorpresa [redacted] un ladro di appartamenti che si è intrufolato dalla porta finestra?

C'è poi il particolare dell'impronta scoperta dalla polizia scientifica durante i rilevamenti nell'appartamento di via Boccardo. Quel tratto di pollice della mano destra potrebbe [redacted] la firma dell'assassino. Ma fino ad ora le comparazioni con altre impronte di persone già schedate non hanno dato risultati.

Ivano Barbiero

Il corteo funebre per **Lucia Ughetto** [redacted] appartamento Le indagini continuano senza sosta, ma per il momento la polizia non è riuscita a scoprire l'autore (o gli autori) [redacted]. Unico e debole indizio: una impronta

Per i lettori de La Stampa il parcheggio è scontato.

Chi le[redacted] La Stampa ha i suoi privilegi. Dal 12 maggio al [redacted] giugno La Stampa pubblicherà ogni giorno un buono [redacted] dà diritto allo sconto [redacted] 35% sulle tariffe del parcheggio ACI di via Roma. Per avere diritto allo sconto, ritagliate il buono qui sotto e consegnatelo alla [redacted] [redacted] parcheggio. I buoni non sono cumulabili e valgono fino [redacted] [redacted] giugno '96.

ACI LA STAMPA

BUONO SCONTO PER IL PARCHEGGIO ACI DI VIA ROMA 35%

Valido fino al 30 giugno '96 e non cumulabile

LIDL PROGETTO ESPANSIONE

Siamo un'azienda di distribuzione [redacted] più di 2.000 p[redacted] [redacted] in Europa. Proponiamo una moderna formula di vendita [redacted] dettaglio [redacted] prodotti alimentari [redacted] detergenti per la [redacted] e per il corpo.

[redacted] per la realizzazione di superfici commerciali, in Italia settentrionale [redacted] centrale:
- locali piano terra (da acquistare [redacted] prendere in affitto) di circa 800/1.000 mq di superficie, [redacted] 80/100 posti auto [redacted] o da realizzare;
- terreni edificabili [redacted] destinazione commerciale [redacted] 4.000/5.000 mq circa.

Il punto vendita LIDL ideale si tr[redacted] [redacted] località di 20.000 abitanti minimo, [redacted] nel centr[redacted] [redacted] in Centri Commerciali.

Arcole (VR) tel. 045/6136250
Cessalto (TV) tel. 0421/328100
Melegnano (MI) tel. [redacted] 98231680
Mappano Borgaro (TO) tel. 011/2622140
Castelmaggiore (BO) tel. 051/704242
Sesto Fiorentino (FI) tel. 055/4210768
Fiumicino (RM) tel. 06/65004775

Per offerte o informazioni chiamare i numeri indicati [redacted] lato [redacted] della zona di interesse.

LIDL

C'è la Corsa Rosa e anche il Campionato Regionale Dilettanti

Il festival del ciclismo

Il Giro da Claviere in Val d'Aosta

Grande giornata, quella odierna, per i [redacted] appassionati di ciclismo. Dalle 11,45 fino [redacted] 16 circa le strade della provincia [redacted] «impegnate» dalla 15ª tappa del Giro d'Italia, che condurrà la carovana rosa in Val d'Aosta.

Dei 224 chilometri della Briançon-Aosta, ben 154 sono in provincia di Torino. Subito dopo il via, la maglia rosa Tonkov e i suoi avversari affronteranno la salita [redacted] Colle del Monginevro e poi, rientrati in Italia a Claviere (km 13), percorreranno in discesa la statale 24 della Val di Susa fino a Caselette, quasi alle porte di Torino. Qui svolteranno a sinistra verso le Valli di Lanzo e il Canavese, transiteranno da Fiano, Ciriè, Front, Salassa e Ivrea e poi imboccheranno la statale 26 per la Valle d'Aosta.

La polizia stradale ha comunicato che le strade interessate dalla corsa saranno chiuse al traffico circa un'ora [redacted] mezzo prima del passaggio previsto dei corridori (qui a fianco pubblichiamo la tabella di marcia). La viabilità subirà le seguenti interruzioni: [redacted] tratto Borgone-Oulx sarà chiuso dalle ore 9, da Borgone a Caselette alle 10,30, da Caselette a Ciriè alle 12,30, da Ciriè a Salassa alle 13, nella zona di Ivrea alle 13,30, sulla Ivrea-Aosta alle 14. Questi i per[redacted] alternativi consigliati dalla Polstrada: per Sestriere la Statale 23; per la Val di Susa la [redacted] 25 [redacted] l'Autostrada A32, per la Val d'Aosta l'autostrada A5. Per chi vorrà seguire la gara ci sono alcuni punti strategici [redacted] corridori in questi tratti sono costretti [redacted] rallentare) per ammirare [redacted] Giro: dalle salitel[redacted] di La Cassa e Fiano ai passaggi per Ciriè e Vauda Canavese.

Dopo [redacted] Aosta-Losanna di domani, il Giro torna martedì in provin[redacted] di Torino, ma per una decina di chilometri (da Carema a Borgofranco d'Ivrea, tra le 16 e le 16,30), nel finale della Losanna-Biella.

Ma [redacted] ci sono soltanto i professionisti. In mattinata infatti, c[redacted] partenza e arrivo a Torino e sviluppo in circuito sulle colline attorno a Chieri e Marentino, [redacted] svolgerà il campionato regionale dilet[redacted] [redacted] prova unica. Sono molti i ciclofili che, con un occhio rivolto all'orologio e l'altro alla cartina geografica, cercheranno di assistere ad entrambe le corse.

I dilettanti regionali si daranno battaglia nel Memorial Natale Lucchetta per [redacted] conquista dei titoli Elite e Under 23. Dopo [redacted] ritrovo (alle 8) in strada del Pascolo a Torino, i concorrenti raggiungeranno ad andatura turistica San Mauro, dove alle 9,30 verrà dato il via. Passando per Castiglione, i corridori affronteranno la salita della Rezza e, al culmine, entreranno in un circuito collinare di 21 km (Sciolze-Morentino-Andezeno-Chieri- Bardassano) che dovranno ripetere [redacted] volte prima di percorrere i 16 chilometri conclusivi fino al traguardo torinese di Lungostura Lazio, davanti alla trattoria «Le due rue», dove l'arrivo è previsto poco dopo [redacted] 13. [redacted] traffico subirà rallentamenti [redacted] brevi interruzioni solo nell'imminenza [redacted] passaggio dei corridori. Grandi favoriti della corsa sono i dilettanti della Brunero, che non hanno alcun avversa[redacted] [redacted] grado di impensierirli nella categoria élite, mentre dovranno vedersela con i corridori dell'Alplast-Girardengo per la conquista del titolo degli Under 23.

Franco Bocca

Anche ieri il russo Tonkov [redacted] festeggiato la maglia rosa conquistata a Prato Nevoso; la tappa [redacted] Briançon è stata vinta dallo svizzero Richard

LA TABELLA DI MARCIA

[redacted]	KM PERCORSI	PASSAGGI - media km/ora 35	37	39
Col de Montgenevre (G.P.M.)	11,2	11,49	11,48	11,47
[redacted] TORINO				
Claviere	13,5	11,52	11,51	11,50
Cesana Torinese	19,5	12,03	12,01	12,00
Oulx	29,3	12,20	12,17	12,15
Susa	52,6	13,00	12,55	12,50
Bussoleno (G.P. LOTTERIA)	**60,0**	**13,13**	**13,08**	**13,00**
Condove	74,6	13,37	13,30	13,24
La Cassa	99,3	14,20	14,11	14,02
Fiano (R.F.)	**104,3**	**14,28**	**14,19**	**14,10**
Ciriè	115,4	14,47	14,37	14,27
Vauda Canavese	122,4	14,59	14,48	14,38
Salassa	134,6	15,21	15,08	14,57
Ivrea - Corso Garibaldi - via Aosta	152,4	15,51	15,37	15,24
VALLE D'[redacted]				
Pont [redacted] Martin - INTERGIRO	**180,4**	**16,29**	**16,04**	**15,50**
AOSTA - c.so Battaglione Aosta	**224,0**	**17,54**	**17,33**	**17,14**

[redacted]

Nel torneo internazionale Under 16 già eliminati Centamo, Cotto, Ocera e Pilotto

Sporting amaro per gli italiani

Grande assente il toscano Luzzi, i favori del pronostico per due sudamericani, Arquez e Miranda
Al parco del Valentino c'è «Tennis in Piazza»: una racchetta e tutti a lezione (gratis) da 20 maestri

E' un tennis giovanile di alto livello quello che propone in questi giorni il Circolo della Stampa Sporting in occasione del torneo internazionale Under 16. Le gare sono iniziate [redacted], con tre turni di qualificazione, due maschili e uno femminile. E, come sempre accade, non [redacted] mancate le sorprese, amare per i colori azzurri. Alfredo Centamo è stato infatti eliminato dallo spilungo[redacted] australiano Roberts per 6-2, 6-0 mentre Nicolò Cotto e i suoi compagni di team, Ocera e Pilotto, (vittoriosi un [redacted] fa del titolo italiano Under 14), sono stati messi fuori causa da avversari più anziani ed esperti.

Oggi cercheranno di guadagnarsi uno degli otto posti va[redacted] del tabellone principale il piemontese Ferrero (opposto all'argentino Massa) e poi Bechi, Arnaldi, Vignola, Tabacchini, Sapio [redacted] Gozzi.

In campo femminile il tabellone delle qualificazioni è composto esclusivamente da tenniste italiane. Avanza Serena Barbero, prima scelta della Nazionale, portacolore regionale con Stefania Chieppa, già inserita di diritto nel tabellone principale [redacted] che stamane incrocerà Carlotta Giraudo.

In totale sui campi [redacted] corso Agnelli oggi si disputeranno altri 31 match (la Rodino è qualificata per rinuncia dell'avversaria), mentre la giornata si completerà [redacted] l'arrivo dei 112 tennisti iscritti di diritto alla manifestazione. Confermata l'assenza del toscano Federico Luzzi, indicato come uno dei migliori elementi emergenti. Lo scorso anno si arrese nei quarti di finale: peccato quest'anno non poter vedere i progressi atletici oltreché tecnici compiuti dal giocatore aretino. Fuori lui, la palma del favorito passa ai sudamericani Arquez, vincitore ieri del Torneo di Bologna a spese dell'australiano Hewitt e Miranda.

Le nostre speranze sono riposte nel settore femminile, dove [redacted] attendono grosse cose dalle azzurre Briandi, Carsughi e [redacted]fi, quest'ultima finalista [redacted] Bologna e sconfitta solo dalla brasi[redacted] Colosio (6-2, 7-5).

Ma la domenica tennistica non si ferma qui. L'Uisp piemontese ha raccolto il testimone di Siena e presenta la manifestazione «Tennis in piazza» (sponsor Tacchini [redacted] Gatorade). Al Valentino sono stati realizzati [redacted] campi da gioco al parco del Valentino: qui si alterneranno nelle lezioni (assolutamente gratuite) 20 maestri e l'ex campione italiano Massimo Cerro. Per palleggiare basterà presentarsi in calzoncini [redacted] t-shirt in viale Medaglie d'Oro angolo viale Crivelli dalla mattinata fino alle 18.

Tutti i partecipanti riceveranno in regalo una maglietta e chi vorrà potrà fare un'offerta per la ricostruzione di campi da tennis nella città di Sarajevo. Dopo Torino [redacted] manifestazione si sposterà a Venezia e proseguirà per Bologna, Milano [redacted] Bari.

Per concludere, uno sguardo ai campionati regionali di serie C a squadre. In campo maschile [redacted] si giocano le semifinali. Le Pleiadi affrontano a Moncalieri il Master Club Fioccardo, mentre lo Sporting La Stampa ospita il Club Indoor. Match decisivo tra le donne: in finale Giaveno e Le Pleiadi. Dal 9 giugno via alle eliminatorie del tabellone nazionale, cui prendono parte i primi sei team classificati nel girone regionale maschile ed i primi tre femminili. Decisivi gli spareggi Ronchi Verdi-Tensu Tennis e CT Casale-DLF Asti [redacted] gli uomini [redacted] TC Pino Torinese-L'Incontro tra le donne.

Silvia Garbarino

[redacted]

Torneo Dilettanti

[redacted] il Pinerolo oggi l'ostacolo Ponte [redacted] Pietro

Numerosi gli appuntamenti calcistici della giornata. Il Pinerolo, dopo lo 0-0 casalingo contro il Borgosesia, gioca oggi (campo Barbieri, ore 16,30) col Ponte San Pietro la 2ª partita di qualificazione alla finale del titolo nazionale Dilettanti. L'Alpignano, piazzatosi al 4° posto nel proprio girone di Eccellenza, farà richiesta di ammissione nel Cnd per meriti sportivi. Gli juniores del Venaria, infine, battendo nell'incontro di ritorno per 4-2 il Mario Zanconti, si sono qualificati per le semifinali della fase nazionale per il titolo di categoria [redacted], andata male al Nizza Millefonti nella semifinale nazionale juniores per squadre [redacted] Cnd: dopo la vittoria per 1-0 in casa, rossoverdi sconfitti [redacted] analogo punteggio in trasferta.

Quarti di finale nel torneo Allievi: la Juventus ospita al Combi (10,30) l'Atalanta (and. 2-2), il Torino è impegnato in trasferta contro il Milan (and. 0-1).

IPPICA [redacted]

Galoppo a Vinovo

[redacted] nella gara-ricordo [redacted] Colombiere

Una volta l'anno Vinovo ricorda Colombiere, galoppatrice torinese di favoloso modello e di nobile carriera. Per farlo, stavolta, ci sono in pista 6 purosangue, a caccia dei 44 milioni al traguardo. Scostes [redacted] certamente la migliore per qualità. Merita il pronostico, anche se al rientro dopo 6 mesi [redacted] inattività. Cita[redacted] anche per King of All e Bazelle.

In apertura ci sono buoni puledri di 2 anni: Torrecola, bene al debutto [redacted] San Siro, può vincere. Seconda citazione per la più rodata Ippia. Ethelson, secondo al debutto al Tesio, è la sorpresa.

I favoriti (inizio [redacted] 15,30). I. Torrecola, Ippia, Ethelson. II. Acquicella, Eva Luna, Lady Catherine. III. Tritolo, Buccilli, Flag on Cadillac. IV. Cozumel, Oncino, Haig Point. V. Makkum, Ela Mana Guard, Twist Again. [redacted]. Scostes, King of All, Bazelle. VII. Mariano, Annuka, Nash. VIII (quartè): Baonero, Fedro, Charlie Firpo, Forgrean.

SPORT [redacted]

PALLANUOTO. Netta affermazione dell'Osra Torino in trasferta a Genova contro lo Sturla (6-18), ultimo [redacted] classifica. I torinesi rimangono così saldamente in zona playoff. Marcatori: Lupo 6 reti, Angelescu 4, Ebolo e Piano 3, Nettuno e Bianchi 1.

[redacted]. Intenso weekend canoistico. Oggi dalle [redacted] 9 alle 16, ad Ivrea (Dora), slalom valido per la selezione alla Coppa [redacted] Mondo. E' in svolgimento il 16° raduno sulla Stura di Lanzo con percorsi turistici e gare di alta difficoltà (4° e 5° superiore), compreso il salto di Val d'Ala [redacted] 12 metri.

VOLLEY. Oggi (ore 9) al centro sportivo De Paoli [redacted] via San Silvestro 29 a Chieri si svolgerà [redacted] torneo riservato alle scuole medie orga[redacted] dalla Databit Pino per festeggiare la promozione in B2.

PODISMO. Si corre [redacted] il Trofeo Ugi, gara regionale di 12 km, con partenza dallo stabilimento Metro in via Veronese. A Borgaro Festa Insieme, gara Uisp di 8 km (anche non competitiva) con ritrovo alle [redacted] via Italia. Per il Campionato Canavesano, si disputa a Bosconero il Giro [redacted] Mulino (11 km) con partenza alle 9.

FESTA. L'ex azzurro Andrea Lucchetta il 4 giugno [redacted] presente alla festa della Lucky Volley School presso la palestra del Cus Torino (via Braccini, [redacted] 17,30). La Volley School ha avuto quest'anno oltre 260 iscritti fra Torino, Settimo Torinese [redacted] Pianezza.

[redacted]. Giornata di chiusura per due manifestazioni. Nei viali del Parco Ruffini 2ª giornata del «Tre contro Tre CRT-Tour Piemonte». A Moncalieri invece si chiude [redacted] 3ª edizione [redacted] torneo «Vivi il play-ground» ospitato nelle piazze delle borgate [redacted] Revigliasco, Testona, Palera e Borgo Aje. Il torneo è riservato alle categorie ragazzi, Propaganda '83 e '4: 16 le formazioni giovanili presenti.

[redacted] Giacomo Tallone e Giorgio Reina hanno vinto i tornei over [redacted] e over 45 [redacted] Settimo. [redacted] primo ha sconfitto in finale Elia Viola (6/4, 6/1): a sorpresa invece Reina ha avuto la meglio su Genesio Ortolani con un duplice 6/4.

IMMOBILI DI PRESTIGIO
ANGELO CERESER
Studio Immobiliare - Via Cavour, 20 10123 Torino - Tel. 011/812.61.06 - 812.76.48

[redacted]
posizione stupenda, esclusiva villa unifamiliare su 2 livelli mq 550 cc. più mansardato mq 120 cc., locali di servizio, tavernetta, alloggio custode, box, parco mq 10.000 cc.

[redacted]
Collina splendida residenza storica primi [redacted] pregevolmente ristrutturata mq 1000 cc., terreno mq 12/15.000. Ideale come villa di rappresentanza, eventualmente frazionabile. Trattative riservate.

CENTRO
c.so Vinzaglio in palazzo d'epoca con portineria, ultimo piano, signorile; luminoso in parte da ristrutturare, mq 230 cc. collegati con un mansardato di mq 60 cc.

CENTRO
c.so Turati ang. via Vespucci 3° piano [redacted] portineria, signorile appartamento doppi ingressi, salone, studio, cucina, [redacted] padronale, 2 camerette, doppi servizi.

CAVORETTO
Immersa nel verde della collina, deliziosa villa accuratamente ristrutturata [redacted] gusto provenzale, una dependance [redacted] un terreno di mq 16.000 cc. completano la proprietà

[redacted]
c.so Duca degli Abruzzi in palazzo d'epoca con portineria, esclusivo appartamento di mq 350 cc. compreso piccolo appartamento indipendente, doppi ingressi, stucchi d'epoca, rifiniture di grande prestigio

Altre opportunità in Valsalice, S. Vito, Collina Moncalieri

Scuola Europea di Oncologia
European School of Oncology
SEMINARI IN ONCOLOGIA
TUMORI DEL COLLO E DEL CORPO DELL'UTERO
Incontro con i Medici di Famiglia
Torino, 11 Giugno 1996 - [redacted] 12,00-15.00
ore 11.45 registrazione partecipanti
Centro Congressi Torino Incontra - Sala Giolitti
Via Nino Costa 8 - Torino
Relatori: Cesare Bumma: INTRODUZIONE, Gioia Montanari: CORRELAZIONI COLPOCITOISTOLOGICHE DELLE [redacted] DEL COLLO DELL'UTERO, Piero Sismondi: TERAPIA CHIRURGICA [redacted] CARCINOMA INVASIVO DEL COLLO DELL'UTERO, Alessandro Urgesi: RADIOTERAPIA [redacted] CARCINOMA DEL COLLO DELL'UTERO, Giuseppe Sinistrero: TERAPIE INTEGRATE DEL CARCINOMA DEL COLLO DELL'UTERO, Felice Gavosto: DISCUSSIONE, Riccardo Arisio: DEFINIZIONE DELLE LESIONI PRENEOPLASTICHE E NEOPLASTICHE DELL'ENDOMETRIO, Paolo Zola: LINEE GUIDA "DIAGNOSI [redacted] TERAPIA DEL CARCINOMA ENDOMETRIALE", Alberto [redacted] RISCHIO [redacted] NELLE PAZIENTI TRATTATE CON TAMOXIFENE, Giuseppe Ventriglia: CONSIDERAZIONI CONCLUSIVE E [redacted]
La partecipazione [redacted] gratuita e garantita fino ad esaurimento posti. È prevista una colazione di lavoro.
[redacted] prega di confermare l'adesione [redacted] e non oltre il 5 Giugno 1996, via fax [redacted] n. 011-59.08.33, o telefonicamente al n. 011-59.18.71, precisando nome, indirizzo, telefono
STUDIO POSSIO Via Caboto 44 - 10129 Torino

1995
continua [redacted] Stampa [redacted] CD-[redacted].
tutto LA STAMPA Compact
per informazioni NUMERO VERDE 1678 - 02005

REGIONE PIEMONTE PROVINCIA DI [redacted] CITTA' DI RACCONIGI
MINISTERO PER I BENI CULTURALI AMBIENTALI
SOPRINTENDENZA PER I BENI [redacted] E ARCHITETTONICI DEL PIEMONTE
LA MARGARIA
DEL CASTELLO DI RACCONIGI
27 APRILE - 30 GIUGNO 1996

LA STAMPA
[redacted] ASSICURAZIONI
C.R.T.
[redacted] DI [redacted] DI TORINO
FONDAZIONE C.R.T.
TELECUPOLE CINQUESTELLE
[redacted] SISTEMI
GALLERIA ARTE [redacted]
PROFILMEC SPA
DURBIANO SRL
LA. RE. SPA
S.I.T. SPA
Giorgio Morandi
& i Morandiani
Catalogo mostra - Bianca [redacted] Volta Editore
ORARIO:
Lunedì, Martedì, Mercoledì, Giovedì: ore 10-13/15-20
Venerdì: [redacted] 10-13/15-2 - Sabato e prefestivi [redacted] 10-23
Domenica e festivi ore 10-20
INFORMAZIONI:
Castello di Racconigi: Tel. 0172/84005
Comune di Racconigi: Tel. 0172/811310
Galleria Arte '80: Tel. 0172/712922
[redacted] DIDATTICI - [redacted]

Susa, un convegno per studiare come riconvertire l'area

Ex fonderie Assa: che farne?

No ai palazzi «casermoni»

Gli amministratori di Susa si interrogano come riconvertire in produttiva l'ex stabilimento Assa, la fonderia che chiuse nell'aprile del licenziando gli ultimi 83 dipendenti. Da cinque anni la maestosa struttura è in completo stato di abbandono, un vasto spazio che si trova proprio nel mezzo del centro abitato cittadina: 65.800 metri quadrati di superficie, dei quali la maggior parte occupati da fabbricati fatiscenti con coperture in eternit che disperdono amianto nell'aria.

L'iniziativa è stata presa dai due gruppi consiliari di minoranza «Susa viva» e «Per cambiare» che ieri sera hanno dato vita convegno al quale hanno invitato degli esperti per avere suggerimenti sulla riconversione del vecchio stabilimento.

Lo scorso anno la proprietà presentato un progetto particolareggiato di riconversione con una completa urbanizzazione dell'area: negozi condomini per un totale di ben 164 mila metri cubi di cemento con strutture alte fino a 18 metri. C'era già inoltre anche il parere favorevole della commissione edilizia ma si doveva attendere il nuovo piano regolatore che è poi arrivato con la nuova amministrazione guidata dal sindaco Germano Bellicardi.

A sinistra l'assessore all'urbanistica Alessandra Brezzo. Sotto, il sindaco Bellicardi

A lato lo stabilimento Assa, abbandonato da oltre cinque anni e ormai in degrado: i sono in eternit e disperdono amianto nell'aria

La scelta di una così alta densità di possibili costruzioni risale però agli Anni quando si pensava ad ricollocazione delle acciaierie in località «Caselette» e la proprietà, per il trasferimento dello stabilimento, aveva «contrattato» la destinazione residenziale dell'area che sarebbe stata dismessa. «Il progetto di urbanizzazione presentato in Comune per quest'area non verrà certamente attuato - ha affermato ieri sera l'assessore all'urbanistica Alessandra Brezzo -, due metri cubi per metro quadrato insediamenti in quell'area sono una spaventosa. La proprietà ora ha fretta, ma prenderemo con calma una decisione trasparente che vedrà la partecipazione di tutti».

Tra gli esperti intervenuti l'economista Giorgio Gilibert: «Susa rischia di diventare il sobborgo residenziale di Torino, il parco giochi della grande città». «E' un problema ma può e deve diventare un'occasione di sviluppo da programmare ad un tavolo più allargato possibilmente la partecipazione di amministratori comunali e regionali, imprenditori interessati e la stessa collettività che dovrà solo subire», ha sottolineato Carlo Alberti Barbieri, vicepresidente dell'Istituto nazionale di urbanistica. Anita Tournour Viron, consigliere comunale di Susa, richiede invece «una soluzione proiettata al futuro del 2010 in un contesto di area dei servizi che deve abbracciare più comuni».

Fulvio

In piazza Villari

Arrestati rapinatori di banca

Rapinatori di banca non ci si improvvisa. Lo sanno bene i «vecchi» della malavita torinesi, scettici di fronte ai colpi dei tossicodipendenti e dei balordi di periferia, che entrano negli istituti di credito una siringa in mano.

Le nuove tecnologie «difesa passiva» - di cui sono più o meno dotati tutti gli sportelli bancari - filmano, fotografano, prendono addirittura le impronte digitali di chi entra: diventa così facile, per i rapinatori improvvisati, finire poi rapidamente in galera.

E' anche ai due maldestri assalitori della agenzia della Crt di piazza Villari, un colpo da 21 milioni, messo a segno dieci giorni fa.

Abbondantemente fotografati, i due malviventi stati rapidamente identificati dai carabinieri. I militari hanno arrestato nei giorni scorsi Luciano Inchetta, recuperando anche circa la metà della refurtiva.

Si sono poi dedicati al complice, rintracciato ieri, dopo lunghi appostamenti. Si chiama Emanuele Pizzolorusso, 34 anni, via Catti 20, tossicodipendente, pregiudicato. Di fronte ai militari ha subito ammesso le sue colpe consegnando anche quel che restava della sua «parte» del colpo, appena 500 mila lire. Gli altri 10 milioni, Pizzolorusso li aveva spesi dieci giorni vissuti alla grande.

CRONACA E NERA

MAURO

Giovane in casa per ictus cerebrale

Enrico Reita, 31 anni, celibe, residente in via Monviso 13, è stato colto da malore in . Le sue condizioni sono apparse da subito disperate. Il giovane è deceduto per arresto cardiocircolatorio causato da ictus cerebrale.

Denunciato: sulla patente marca da bollo falsa

Manlio Boccuzzi, 45 anni, artigiano, residente a Torino in via Brandizzo 34, è stato sorpreso dalla polizia stradale di Chivasso in località Abbadia di Stura alla guida del suo Fiat Fiorino con la marca della patente del '96 falsa. L'uomo è stato denunciato al tribunale per acquisto ed uso di valore bollato falsificato.

Sfilata in costume per il Palio della Gru

A Grugliasco oggi festeggia il «Palio della Gru». Alle 15.30 si svolgerà la gran sfilata in costume storico, partenza da viale Gramsci. Alle 17 si esibiranno gli sbandieratori del Gerbido. I festeggiamenti con danze proseguiranno in centro e nei borghi fino a notte inoltrata.

SAN MAURO

Sì della Regione all'ampliamento del cimitero

La Regione ha approvato il progetto generale (spesa 5 miliardi e 754 milioni) di ampliamento del cimitero sanmaurese di via Superga. Subito dopo la giunta municipale ha affidato l'incarico all'architetto Bonanno di Torino per la progettazione esecutiva del primo lotto dei lavori (importo 2 miliardi e 700 milioni) che prevedono la costruzione di 635 loculi, un campo da 72 posti per l'inumazione e servizi vari.

MOSTRA PROROGATA

«Ingegneri sotto la Mole» al Lingotto

La mostra «Ingegneri sotto la Mole», allestita nello spazio «I Portici» del Lingotto, resterà aperta fino a domenica 9 giugno, con orario 10-21, tutti i giorni.

«Come uccidere, in sol colpo, benessere e libertà»

E' il tema della conferenza che Pasca Salin, professore di economia all'Università Paris-Dauphine, terrà domani, inizio ore 21, al Centro congressi Torino Incontra, in via Nino Costa 8, organizzata da Torino Incontra in collaborazione con il Cidas. Interverrà Sergio Ricossa, professore ordinario di Economia all'Università di Torino.

Caselle, inaugurato l'impianto con campi di calcio, tennis, pallavolo, piscine

E' realtà il nuovo centro polisportivo

«Ci sono voluti sei anni, ma ce l'abbiamo fatta»

Grande festa dello sport e dell'amicizia, ieri a Caselle. In occasione dell'inaugurazione del tanto atteso centro polisportivo di via alle Fabbriche, l'amministrazione e la società di gestione dell'impianto hanno organizzato una giornata interamente dedicata allo sport con minitornei e lezioni gratuite.

«Ci sono voluti anni, ma alla fine ce l'abbiamo fatta - commenta soddisfatto il sindaco Giovanni Rosito -. L'impianto è certamente all'avanguardia e sarà possibile praticarvi sport e discipli-. Sono, dunque, ormai superate anche polemiche che hanno fatto slittare di parecchi mesi l'apertura del centro i cui lavori erano conclusi dal giugno dell'anno scorso. «Purtroppo le cause sono da ricercarsi in una serie di intoppi burocratici - spiega Rosito - che ci hanno costretti, pur avendo il centro finito, a non poterlo utilizzare Adesso, comunque, tutti i problemi sono stati risolti».

Sono tre i lotti previsti dal progetto generale, ma finora ne sono realizzati soltanto due, per un totale di tre miliardi. Il primo lotto, finanziato dal Coni in di Italia '90, ha permesso realizzare una pista per la corsa veloce, un campo polivalente per la pallavolo e pallacanestro, campi calcio, pedane per il salto in lungo e triplo, pedana per il lancio del peso e del martello, due campi da tennis, gli spogliatoi, oltreché le opere di urbanizzazione. Sul secondo lotto, finanziato con fondi del Consorzio intercomunale torinese, ci la biglietteria-ingresso, gli spogliatoi, un campo da tennis coperto, un campo da calcetto, il parcheggio esterno, le tribune e il percorso ginnico perimetrale. L'ultima parte sarà della società di gestione dell'impianto, la Mito, e prevede costruzione di un club house, locali da adibire all'aggregazione, di piscina scoperta e del completamento del parcheggio.

L'intitolazione del centro sportivo sarà effettuata successivamente. Qualche tempo fa, il Comune aveva lanciato un concorso, rivolto alle scuole elementari e medie e alle associazioni sportive affinché suggerissero un nome per l'impianto. I suggerimenti verranno esaminati da un'apposita commissione che sceglierà poi uno. Nel centro è possibile seguire corsi, sia al coperto, sia all'aria aperta, di calcio e cinque, tennis, pallavolo, pallacanestro e pattinaggio in linea.

Bergamini

Il pestaggio in via Sant'Anselmo per motivi non ancora chiariti. Ricercati 2 estremisti

Due marocchini feriti in una rissa

Pugni e bastonate con militanti di Fiamma Tricolore

Due marocchini medicati in ospedale e due simpatizzanti di estrema destra denunciati per lesioni. E' il bilancio di una scoppiata nel tardo pomeriggio di ieri nel quartiere San Salvario, in via Sant'Anselmo, di fronte alla sede del Movimento Sociale-Fiamma Tricolore, fondato Pino Rauti. Le volanti della questura sono intervenute alle 18,45 dopo la segnalazione di una sparatoria civico 28 di via Sant'Anselmo. Quando sono arrivati, si sono trovati di fronte ad una rissa tra una trentina di marocchini e una decina di simpatizzanti di destra. Nessun colpo di pistola, anche se un'arma è stata vista nelle mani di un giovane. Fortunatamente solo calci, pugni e bastonate in .

Ad avere la peggio è stato Ali El Arja, 35 anni, colpito da spranga e medicato al Mauriziano per la ferita al capo (ne avrà per dieci giorni). Sconosciuta l'identità dell'altro marocchino aggredito. Come ancora sconosciuti i nomi dei due italiani protagonisti dell'aggressione, fuggiti su una Golf bianca targata Novara (dove uno dei due sarebbe residente). La polizia ha però un mano le loro carte d'identità e li sta cercando.

La rissa è avvenuta nel quartiere San Salvario di fronte alla sede del Ms Fiamma Tricolore

Sull'asfalto restano le macchie di sangue, in strada decine di marocchini infuriati minacciano vendette contro la sede di Fiamma Tricolore, dove gli agenti hanno sequestrato alcune mazze e «tirapugni» di .

Le versioni dei fatti. Secondo i marocchini e alcuni testimoni italiani, i due ragazzi avrebbero puntato la pistola alla testa di El Arja mentre rincasava con moglie e figli e avrebbero colpito l'uomo con una spranga. Calci e pugni anche per un altro marocchino e una donna accorsi in difesa del connazionale. In Sant'Anselmo riversati decine di marocchini che hanno circondato la sede dei rautiani. Secondo i militanti di destra, invece, due loro ragazzi sarebbero state molestate da extracomunitari.

Ieri alle Molinette

Stroncato da ictus Catullo Ciacci ristoratore-ciclista

Catullo Ciacci

Catullo Ciacci, 63 anni, uno dei più noti ristoratori di Torino, è morto ieri alle 19,30 alle Molinette, stroncato da ictus: ricoverato sabato scorso, operato coledì, non ce l'ha fatta. In coma profondo, non si è risvegliato.

Ciacci, marchigiano, era nato il 4 maggio del '34 a Fossombrone in provincia di Pesaro. Ristoratore di professione, in era conosciuto anche ottimo ciclista dilettante, specialista negli sprint, che '60 al '63 frequentato il mondo dei professionisti: 4 stagioni ha corso pes la Carpano, per la Baratti e per la Ghigi, prima di concludere la carriera nella Carpano, gregario di Nino Defilippis, il famoso «Cita» di cui era rimasto amico.

Catullo Ciacci, il fratello Federico (morto l'anno scorso) e la sorella Rosalba si erano fatti conoscere torinesi per i loro ristoranti diverse zone della città. Quello di Catullo, in corso Moncalieri, era frequentato soprattutto da sportivi e tifosi del Toro.

In corso Cairoli

Jeep dell'Esercito investe una moto Due feriti gravi

Due motociclisti sono rimasti gravemente feriti ieri pomeriggio in fra una Suzuki 750 e una camionetta dell'Esercito, che dopo l'impatto ha proseguito ed è stata bloccata un isolato dopo da un testimone dell'incidente.

I feriti sono Andrea Ingenito, anni, via Madama Cristina 94, e Massimiliano Brasacchio, 20 anni, via Tesauro 6: il primo è ricoverato in condizioni disperate alle Molinette, il secondo è al Cto, non in pericolo di vita.

Lo scontro è avvenuto verso le 17,30 in corso Cairoli angolo via Giolitti. Le viaggiavano da piazza Vittorio verso il centro, mentre la camionetta, due militari a bordo, proveniva dalla direzione opposta. Secondo la ricostruzione dei carabinieri la jeep militare avrebbe svoltato in via Giolitti senza dare precedenza alla Suzuki: il fuoristrada dell'Esercito ha mancato , l'angolo del marciapiede fermando di colpo e ingannando l'Ingenito che stava frenando.

L'impatto è violento. «Poi - ha raccontato ai carabinieri Ettore Carità, di None - la jeep militare è ripartita e si è fermata solo quando l'ho raggiunta».

AL PARCO COLONNETTI

In festa con la Protezione civile

Grande festa, ieri mattina, al Parco Colonnetti di via Artom angolo via Panetti, per la manifestazione annuale con la Protezione Civile. Hanno partecipato 200 ragazzi delle elementari Allievo, Rodari, Leopardi, Pellico e Salgari. C'era la banda della Polizia Municipale, squadre della Protezione civile e Vigili del Fuoco. In hanno fatto una dimostrazione salvataggio simulando crollo un edificio. Al termine festa sono stati premiati i disegni e i temi che i bambini hanno dedicato alla sicurezza.

PROVINCIA DI TORINO
COMUNICAZIONE

Rinnovi autorizzativi attività smaltimento rifiuti. Ditte O.M.A. e Chimica Industriale Rivalta.

L. 241/90 artt. 7-8-9-10
Questa Amministrazione provinciale ha indetto una Conferenza dei servizi delle Amministrazioni interessate rinnovi autorizzativi delle attività smaltimento rifiuti relativa alle ditte O.M.A. e Chimica Industriale.
interessati i soggetti portatori di interessi diffusi in materia ambientale possono prendere visione degli atti dei procedimenti secondo le forme di legge e dei regolamenti, dal 03/06/96 al 10/06/96 dalle ore 9,30 alle ore 12,00 nei giorni lavorativi c/o i locali del Dipartimento Ambiente Servizio Gestioni Rifiuti, Corso Morosini 19 - Torino.
Eventuali memorie scritte e documenti pertinenti all'oggetto dei procedimenti dovranno pervenire entro il 10/06/96 alle ore 12,00.

L'ASSESSORE ALL'AMBIENTE
Giuseppe
IL PRESIDENTE DELLA PROVINCIA
Mercedes Bresso

STRUTTURA DI:
EX CAPANNONI INDUSTRIALI
ad uso: LABORATORI - OFFICINE - UFFICI - DEPOSITI
possibilità di sviluppo (mq. 4000 di LOFT).

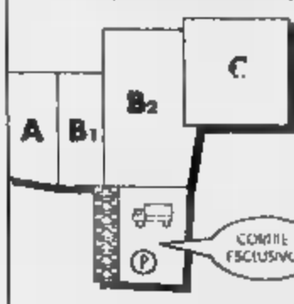

Lotto A: mq 240 (altezza 8 m.)
Prezzo L. 360.000.000
Mutuo L. 200.000.000
L. 160.000.000
Lotto B1+B2: mq 920 (altezza 12 m.) eventualmente frazionabili
Prezzo L. 1.250.000.000
Mutuo L. 500.000.000
L. 000
Lotto C: mq 340 (altezza 6 m.)
Prezzo L. 490.000.000
L. 300.000.000
L. 190.000.000

in PIAZZA CARDUCCI

PALAZZINA UFFICI (mq. 1000 frazionabili)
- SCUOLE - AMBULATORI
L. 500 milioni dilazionabili +

Per informazioni: 011/839.55.35 - 0336/47.73.62

Si chiudono le stagioni dell'Orchestra Filarmonica e della Tempia

Dire arrivederci con la Patetica

Anche una sconosciuta Messa di Mascagni

Si concludono in questi giorni due stagioni che hanno offerto al pubblico torinese spettacoli di notevole livello. Una è quello dell'**Orchestra Filarmonica di Torino**, che ha preparato [redacted] consueto triplice appuntamento in Conservatorio: oggi alle 18 per la prova generale aperta al pubblico [redacted] ingresso a diecimila lire, domani e martedì alle ore 21 per la normale programmazione.

Per l'appuntamento di arrivederci [redacted] stati mobilitati tre nomi di rilievo: direttore Donato Renzetti, [redacted] casa presso i migliori complessi, e poi due torinesi molto apprezzati come il flautista Claudio Montafia (senz'altro uno [redacted] migliori allievi di Galway) e l'arpista Maria Elena Bovio, già vincitrice di numerosi concorsi.

La proposta è di serie A: il delizioso «Concerto per flauto, arpa e orchestra in do maggiore K 299» di Mozart [redacted] la emozionante «Sinfonia in si minore n. 6 op. 74», nota a tutti come «Patetica», di Ciaikovskij.

Non è da meno l'**Accademia Stefano Tempia**, che propone addirittura [redacted] «prima» torinese la «Messa di Gloria per soli, coro [redacted] orchestra» di Pietro Mascagni. La pagina sacra, scritta quando l'autore vivacchiava ancora [redacted] Cerignola dirigendo la banda municipale, verrà eseguita domani alle 21 nell'Auditorium Rai [redacted] vedrà impegnati, oltre alle compagini strumentale e vocale dell'Accademia, il tenore Francesco Paolo Panni [redacted] il baritono Alberto Gazale.

L'arpista [redacted] Maria Elena Bovio nella «Filarmonica» al Conservatorio

Maestro del coro Michele Frezza, sul podio Giancarlo Guzzani. Il programma sarà completato da due pagine pucciniane poco note: «Crisantemi, elegia per quartetto d'archi» scritta alla memoria del Duca Amedeo di Savoia, e «Requiem per coro a tre voci, organo e viola» occasionato dal quarto anniversario della morte del grande Giuseppe Verdi (organi[redacted] Maurizio Fornero, violista Kristina Porebska).

Per chi ama la cameristica, oggi alle 17 nella **Galleria d'Arte Moderna e Contemporanea**, monologhi di Giulio Castagnoli e pagine di Bach-Busoni (Tre corali), Beethoven (Sonata op. 10 [redacted] 3) [redacted] Dallapiccola (Sonatina Canonica sopra i Capricci [redacted] Paganini) con il pianista Francesco Cipolletta.

Leonardo Osella

VENARIA

Due giovani nel castello

I concerti che [redacted] svolgono nella Sala di Diana del castello sabaudo di **Venaria Reale** proseguono con vivo [redacted] l'abbinamento tra musica e architettura funziona e il pubblico risponde favorevolmente.

Stasera alle 21 sono di scena due giovanissimi, la violinista Francesca Viscito e il pianista Francesco Bergamasco. La prima è allieva di Sergio Lamberto in Conservatorio [redacted] frequenta l'ultimo anno del liceo musicale sperimentale; [redacted] secondo si è diplomato a soli 15 anni [redacted] Anna Maria Cigoli, [redacted] che dice tutto.

Il programma prende avvio dalla «Sonata [redacted] minore op. 111 per pianoforte» di Beethoven, un brano che anche gli esecutori più navigati affrontano con le molle. Poi i due ragazzi si [redacted] duo, attingendo nel repertorio francese la «Sonatina» di Ravel [redacted] la «Sonata in la maggiore op. 16» di Fauré.

Prossimo appuntamento venerdì 7 [redacted] il Quartetto d'Archi di Torino che presenta «Le ultime sette parole del Signore sulla Croce» di Haydn. **[L. o.]**

Al Fregoli «Rivediamoli Insieme»

Fra i film d'essai che amano l'estate

Sergio Castellitto [redacted] set del film «L'uomo delle stelle» [redacted] Tornatore

Un'estate d'autore al Fregoli. Il cine teatro in piazza Santa Giulia 2 propone da oggi l'ormai tradizionale rassegna **Rivediamoli Insieme**. In cartellone, pellicole approdate di recente nelle sale con prevalenza di film d'essai.

Apre [redacted] «L'uomo delle stelle», ultimo lavoro [redacted] Giuseppe Tornatore candidato all'Oscar quale miglior film straniero e sconfitto dall'olandese «L'albero di Antonia» tuttora all'Eliseo. Si racconta l'insolita storia di Joe Morelli, personaggio dalla parlantina facile che nella Sicilia degli Anni Sessanta promette un futuro nel mondo del cinema. Lui è Sergio Castellitto. Proiezioni alle 16,15, 18,30 e 20,45. Biglietti a 7 mila lire. Domani [redacted] viene riproposto un film della passata stagione: «Prima dell'alba» dell'emergente Richard Linklater con Julie Delpy («Film bianco») e Ethan Hawke (era uno degli allievi de «L'attimo fuggente») che si conoscono in treno e trascorrono una giornata insieme a Vienna. Doppio spettacolo alle 20,30 e 22,30. Martedì 4, mercoledì [redacted] e giovedì 6 è in cartellone il romantico «Una donna francese» con Emmanuelle Beart e Daniel Auteuil, premiato la [redacted] settimana come miglior attore al Festival di Cannes. Appuntamento, venerdì 7, con uno dei film evento della stagione: «Via [redacted] Las Vegas» con Nicolas Cage nobilitato dall'Oscar per l'interpretazione dello scrittore dedito all'alcol. «Rivediamoli insieme» sino [redacted] 17 agosto. **[d. ca.]**

DOVE *andiamo*

[redacted] Ultimo spettacolo oggi [redacted] Teatro Alfieri per [redacted] cartellone de «La Grande Prosa»: Marcello Mastroianni è [redacted] protagonista de «Le ultime lune» di Furio Bordon. Il sipario si alza alle 15,30, biglietti a 50 mila lire.

[redacted]**ICA.** Concerto pomeridiano oggi alla Madonna delle Grazie di Agliè: [redacted] quartetto di clarinetti Chalumeau propone dalle 18 musiche [redacted] Mozart, Harvey, Byrd, Lully, Weber, Joplin. Il trio chitarristico Vivaldi si esibisce stasera [redacted] Real Collegio di Moncalieri. Brani di Farkas, Albeniz, Hindemith. S'inizia alle 21.

[redacted] Nell'ambito del convegno internazionale «Conflitti culturali e democrazia in Europa», il Goethe Institut organizza domani sera al Massimo Tre (via Montebello [redacted] proiezione del film «40 mq Deutschland» [redacted] Tevfik Baser [redacted] narra [redacted] un turco [redacted] emigra in Germania in cerca di lavoro: al [redacted] fianco, [redacted]glie che costringerà [redacted] non [redacted] casa. Unico spettacolo alle 20,30, ingresso libero.

[redacted] Emma Thompson, [redacted]mio Oscar per [redacted] miglior sceneggiatura [redacted] originale, e l'emergente [redacted]te Winslet sono le protagoniste [redacted] film «Ragione e sentimento» di Ang Lee [redacted] cartellone oggi all'Agnelli (via Paolo Sarpi 117). Trasposizione [redacted] il grande schermo [redacted] romanzo di Jane Austin, viene proposto alle ore 15, 18 e 21 per la rassegna «Meglio... Cinema».

CABARET. [redacted] ride questa sera alla «Cricca del Ghigno» di Caluso (via Vittorio Veneto 2) con Renato Curci [redacted] Alessandra [redacted] in «Ridi, ridi...». Appuntamento alle 22, biglietti a 8 mila lire.

MUSICA *dove*

a cura di [redacted] FERRARIS

[redacted] Annullato [redacted] concerto del Dub Syndicate alla Lega dei Furiosi, [redacted] serata «live» offre ben poco: segnaliamo soltanto la musica [redacted] dei Mamadi all'«Armadillo» di Chi[redacted] (via San Isidoro 6, [redacted] 22) e all'oratorio [redacted] Mathi Canavese, alle 20,30, [redacted] rappresentazione del musical «Forza [redacted] gente» [redacted] scena dalla Compagnia della Torre (ingresso libero, replica domani).

Tra le proposte disco, citiamo «Frenetika» alle 15 al «Naxos» (piazza Guala 147) e «Onda latina» alle 22 al «Charleston» (via Cavalcanti 5).

A «El Paso Occupato» (via Passo Buole 47, ore 22,30, per la rassegna «Cortometraggi d'autore», verranno proiettati «Promessa [redacted] felicità» [redacted] Botta, «Rapsody in a windy night» [redacted] Francesco Ghini, «Un pomeriggio d'aprile» di Matteo Speroni e «Il ragazzo del brodo di pollo» [redacted] Marco Salotti.

[redacted] S'inizia domani [redacted] «Magazzino [redacted] Gilgamesh» (piazza Moncenisio 13 bis, [redacted] 22) [redacted] terza «Traditional Jazz Sound Celebration», mini-rassegna dedicata al jazz tradizionale. Alla [redacted] saranno di [redacted] il clarinettista Gigi Cavicchioli e il Ragtime Ensemble.

SPA[redacted] I biglietti per il [redacted]certo di Spagna, che si terrà il [redacted] giugno al Palastampa, costano 30 mila lire compresi i diritti di prevendita, e [redacted] possono acquistare [redacted] Box Office Ricordi, Maschio, Radio Veronica One, Rock & Folk, New My Music, Hot Point, Top Music, Veco Disc, Disco Shopping, Discolandia, Mariposa Dischi, Poma Dischi, Bar L'Elite 5, [redacted] Marconi, botteghino del Palastampa, Tabaccheria Zugnoni; Acchito Shop (Caluso), Le Disque (Rivoli), Veco (Avigliana), Disco Star (Grugliasco), Punto Musica (Chivasso), Disco Shop (Settimo Torinese), Magic Bus (Pinerolo), Top Video Music (Ciriè), Video Fox (Condove), Tutto Musica (Orbassano), Paul & Chico (Chieri), Musica E' (Ferriere). Il concerto - che apre la tournée estiva della cantante - [redacted] organizzato da Piccardo Management [redacted] Brioschi & Partners.

SIMPLY [redacted] I biglietti [redacted] il con[redacted] del Simply [redacted] al Palastampa (spostato dal 25 al 24 giugno per evitare la concomitanza [redacted] Fossati in piazza San Carlo) costano 36 mila lire più diritti di agenzia e si trovano [redacted] Veronica One, Videomusic, Queen Music, Maschio, Disco Shopping, Box Office Ricordi, Mariposa Dischi, Hot Point; Disco International (Ivrea), Rogirò (Pinerolo) [redacted] altre rivendite di Torino e provincia che espongono la vetrofania della «E 20 & Produzioni».

[redacted] Il 7 giugno (al pomeriggio, ore 16) il «Dracma Club» (via Banfo 24/c) ospita [redacted] seminario con Steve Morse, chitarrista dei Deep Purple; la [redacted] sarà in concer[redacted] stessa sera al Palastampa.

[redacted] Al [redacted] Murazzi» il 6 giugno concerto dei Pansy Division a sostegno [redacted] Radio Black Out.

Foto: Spagna

Nuova collana per visitare le valli alpine e appenniniche

Se la guida è nella tasca

Agili volumetti di un editore torinese

Valle per valle, meglio [redacted] con un buona guida [redacted] tasca. L'editore Vivalda, uno dei più attenti ai temi che riguardano la montagna, ha lanciato una collana dedicata alle **valli alpine e dell'Appennino**. Sarà presentata alla fine di giugno, [redacted] i primi volumi sono già disponibi[redacted] in libreria, riguarda[redacted] Lanzo [redacted] la valle di Viù, la val Grande, la valle di Ala, la val Chiusella, le valli Orco e Soana. Sono molto più di semplici guide: il costo (10 mila lire l'una), la ve[redacted] (a spirali, comodissime per i viandanti) e soprattutto la ricchezza di informazioni le [redacted]dono un piccolo avvenimento culturale. La montagna si difende anche così, ricucendo i frammenti sparsi di una civiltà segnata da decenni di abbandono.

Oltre alle usuali notizie [redacted] storia, geologia, clima, vegeta[redacted], fauna [redacted] specialità gastronomiche, itinerari per passeggiate a piedi [redacted] in mountain bike, i volumi presentano anche i miti, le leggende delle nostre montagne, gli alberghi e le locande più antiche, persino l'architettura montana dei villaggi e i resti di «archeologia industriale»: è il caso - nella valle di Ala - delle «losere» (le cave) e dei mulini dove si lavorava la pietra, secondo tecniche tramandate fin dal Medioevo. O della mi[redacted] di Alpe Radis, nel vallone di Lusignetto, dove fin dal 1823 si iniziò ad estrarre [redacted] ferro.

Le notizie storiche, accompagnate (cosa rarissima) da una bibliografia per saperne di più, sono particolarmente accurate e [redacted] si fermano alle solite banali osservazioni. Scopriamo ad esempio che a Chialamberto venivano costruite le «bombe» per la guerra contro i francesi. [redacted] che la Sindone, nel viaggio [redacted] Chambery a Torino, passò per la valle di Ala, in quanto più sicura: i passi d'Arnas e del Collerin erano tra i più frequentati da mercanti e viaggiatori.

Carlo Grande

Edel espone ad Aosta, Scarsi in un castello dell'Astigiano

Animali e dolci paesaggi

Alla Tour Fromage la fauna alpina

Animali [redacted] paesaggi di raffinato disegno. Le rassegne d'arte offrono, talora, l'occasione [redacted] scoprire un rasserenante naturalismo. E [redacted] tale angolazione, [redacted] possibile suggerire [redacted] percorso che ad Aosta si configura [redacted] le sculture [redacted] Adolf [redacted] nella Chiesa di San Lorenzo, gli [redacted] mini rossi [redacted] Aligi Sassu al Centro Saint-Bénin, Mario Marucci alla Torre dei Signori [redacted] Sant'Orso, mentre alla Tour Fromage [redacted] la personale di **Nick Edel** che ha sviluppato il tema «Animali delle Alpi».

Realistici ed eleganti animali delle Alpi eseguiti da Nick Edel

Aperta sino al [redacted] giugno, quest'ultima esposizione, organizzata dall'Assessorato alla Pubblica Istruzione della Regione Valle d'Aosta, racchiude tutto un mondo [redacted] sensazioni, di ricerche intorno alla fauna alpina, di incontri [redacted] monti e prati verdeggianti e boschi: «Oggi dopo più di quarant'anni di vita nella natura sento nel cuore lo stesso entusiasmo per l'alba [redacted] tramonto, la stessa ansia nell'attesa di un incontro [redacted] un [redacted] o un capriolo...». E alle parole di Edel fanno riscontro le sue suggestive «tavole», accompagnate dal volume della «Priuli & Verlucca», che propongono la rappresentazione del cinghiale in [redacted] giornata d'inverno o un'aquila [redacted] volo, un gallo forcello o un cervo in Val Ferret, risolti [redacted] il l'acquarello [redacted] con la tecnica dell'acquaforte su zinco.

E poi la retrospettiva [redacted] **Emilio Scarsi** (1920-1993) al Castello di Costigliole d'Asti (sino al 20 giugno). Nel verde delle colline, la Regione Piemonte ha promosso, quindi, una mostra che racchiude i paesaggi, i vigneti, i declini dell'Ovadese, di questo pittore che ha lungamente operato nell'ambito torinese ed è stato presidente del Piemonte Artistico e culturale, [redacted] della «Promotrice» [redacted] Circolo degli Artisti. **[a. mi.]**

[redacted] Autore Ernesto Olivero del Sermig

La pace: dall'Arsenale si proietta nel mondo

Trent'anni di Sermig in un libro. Una vita intera di incontri, esperienze, viaggi e soprattutto [redacted] fede. E' questo il filo conduttore di **Dio non guarda l'orologio** (Arnoldo Mondadori Editore, 27.000 lire), l'ultima fatica letteraria di Ernesto Olivero, ideatore, fondatore e «cuore» [redacted] Sevizio Missionario Giovani ormai noto in tutto il mondo.

Duecentoquarantaquattro pagine dense di racconti e pensieri, sotto forma di flash back, che dall'Arsenale della pace di Borgo Dora [redacted] dipanano verso il Brasile, la Polonia, la Somalia, il Rwanda, il Libano. E da ogni racconto salta fuori un nome, un volto, un incontro che ha segnato la vita di Olivero.

Un libro particolare, a metà tra l'autobiografia, la storia del Sermig (che poi è la stessa cosa) e il [redacted] della fede. Un libro particolare fin dall'inizio, quando, superata l'introduzione, ci si imbatte in ben tre prefazioni. A presentare [redacted] libro Olivero ha chiamato infatti tre amici: Norberto Bobbio, Dom Luciano Mendes de Almeida e Pietro Cavallero. Tre personaggi che più diversi tra loro [redacted] potrebbero essere. Eppure dalle parole di ognuno traspaiono lo stesso affetto e ammirazione per quest'uomo; per quello che ha costruito, per la sua capacità di comunicare, per [redacted] assoluta disponibilità. Eh già, perché Dio «non guarda l'orologio».

[redacted] attraverso le storie di Rosanna, Barbara, Gianni, mamma Pina (alcuni [redacted] nomi fittizi), gli incontri [redacted] il Papa, re Hussein di Giordania, Pertini, Scalfaro e tantissimi altri, Ernesto Olivero compone un quadro vivace di quella che è l'attività frenetica del Sermig e i suoi fondamenti. Disponibilità soprattutto, [redacted] per questo bisogna [redacted] capaci [redacted] non guardare mai l'orologio. **[t. lon.]**

APPUNTAMENTI *qua e là*

AI MURAZZI
Oggi ai Murazzi, dalle 11, manifestazione organizzata dall'associazione «Assopiede»: una regata di modellini dalle dimensioni di un «piede» appunto, [redacted] collaborazione con il Comune e con il Centro Nautico di Levante. Ricavato a favore dell'Associazione Amici Bambini Cardiopatici. Tel. 011/33.77.18.

[redacted] **PALAZZO**
Alle 10.30 a Porta Palazzo, nella Galleria Umberto I, il circolo culturale [redacted] Laboratorio» inaugura una mostra con i lavori di una ventina di artisti torinesi.

A [redacted]
Domani alle 19,30, in piazza Freguglia, rappresentazione [redacted] degli studenti [redacted] scuola Giacomo Matteotti, «Cavoretto: quel 30 settembre 1883». Interverranno i volontari della Protezione Civile.

RELIGIONI
Domani alle 20,30, in via XX Settembre 83, [redacted] conclude il ciclo [redacted] incontri su «Cristianesimo e nuove forme di religiosità». Don Ermis Segatti interviene [redacted] su «Come orientarsi nei nuovi movimenti religiosi».

[redacted]
Domani [redacted] 20,30 al Circolo della Stampa, in [redacted] Stati Uniti 27, [redacted]ferenza di Ida Vana, presidente dell'Api, sul tema «L'economia piemontese vista [redacted] un imprenditore donna». Introduce Pier Franco Quaglieni. Organizza il Centro Pannunzio.

SOLIDARIETA'
L'associazione «Solidarietà Attiva» è impegnata nella raccolta di fondi da destinare alla ricostruzione di [redacted] scuola elementare [redacted] Bosnia, [redacted] Bilalovac, [redacted] questo obiettivo ha [redacted]ganizzato [redacted] mostra fotografica che sino al 10 giugno è allestita [redacted] Circolo Eridano, in corso Moncalieri 88. Domani alle [redacted] inoltre proiettato [redacted] il video «Sulle strade di Bosnia, verso Sarajevo».

[redacted]
Domani [redacted] 15,30 al Circolo [redacted] Stampa, in corso Stati Uniti 27, ultima riunione mensile prima dell'estate dei giornalisti pensionati.

COSTANZA [redacted]
Domani pomeriggio alle ore 18 [redacted] Centro Studi Piemontesi, in [redacted] Revel 15, Daniela Maldini interverrà [redacted] «Costanza D'Azeglio, le parole [redacted] quotidiano e della storia nelle lettere [redacted] figlio».

[redacted]
Dal 4 all'11 giugno alla scuola media Marconi, in via Asigliano Vercellese 10, sarà [redacted] la «Mostra [redacted] libro per ragazzi»: oltre a[redacted] proposte editoriali saranno esposti elaborati degli studenti, proposte rappresentazioni teatrali e concerti. Parallelamente ci sarà un ciclo di incontri: il 4 giugno alle 16,30 incontro [redacted] Angela Negro su «Il personaggio ombra dei libri» e il 6 alle 17 con Piero Bianucci su «Leggere [redacted] scienze».

[redacted]
Domani [redacted] alle 21 [redacted] Centro Helios, in via Principessa Clotilde 88, si parlerà sul tema «La profondità [redacted] Agharti, [redacted] splendore [redacted] Shambala, [redacted] mitico regno [redacted] re del mondo». Con Lorenzo Brizio.

COLLEGNO
Domani, il [redacted] e 5 giugno alla scuola media Anna Frank, [redacted] Collegno in via Miglietti 9, rassegna di teatro, danza e musica intitolata «Teatrando». Spettacoli al mattino, al pomeriggio [redacted] pure [redacted] visita [redacted] villaggio Leumann [redacted] alla Certosa di Collegno. Per partecipare, telefonare allo 011/411.15.23.

[redacted] **EUROPA**
Domani e martedì 4 [redacted] Galleria d'Arte Moderna, in corso [redacted] Ferraris 30, convegno internazionale dal titolo «Conflitti culturali e democrazia in Europa», dalle 9,30 [redacted] 13 e dalle 15 alle 18,30. L'iniziativa è della Fondazione Istituto Piemontese [redacted] Gramsci, Goethe Institut e Centre Culturel Français. [redacted] relazioni sono [redacted] simultaneamente [redacted] tedesco [redacted] francese e italiano. Informazioni [redacted] 011/839.54.02.

[redacted]
Il centro culturale Skepsis propone un corso su Internet, che si terrà domani, il 5 e [redacted] giugno dalle 19 alle 21 nei locali della Fondazione Colonnetti, in largo Re Umberto 102 bis. La quota d'iscrizione è [redacted] mila lire. Telefonare allo 011/500.333.

[redacted] **COLLETTIVA**
Si chiuderà domani all'Oratorio [redacted] San Pancrazio a Pianezza la collettiva [redacted] figurative realizzata per ricordare Mario Lisa. L'orario [redacted] questo: 9,30-12,30 e 14,30-19.

BONTA'
Il gruppo «Amici della bontà», composto da 60 artisti, compie quarant'anni. Per festeggiare l'evento il 4 giugno alle 20,30 al Teatro Alfieri, in piazza Solferino, sarà sul palcoscenico con lo spettacolo «Gab Molei». L'intero ricavato sarà devoluto alla Croce Verde.

INVITO [redacted]
Seconda edizione del «Corso di invi[redacted] alla vela» dal [redacted] giugno al Centro Nautico di Levante, in piazza Campanella [redacted]. Le serate (5, 12 e 17 giugno) sono a partecipazione gratuita. Tel. 011/772.05.29.

RACCONTA la tua CITTA'

Al concorso de La Stampa e del Grinzane aumentano i racconti delle ragazze

E adesso, avanti con le scrittrici

Prevalgono le storie di vita quotidiana metà dei lavori arrivano dalla provincia

Nella foto, la classica immagine del Kurfürstendamm, la elegante via di Berlino, una delle città-premio

Aumentano le aspiranti scrittrici. Dopo l'esordio tutto al maschile (fino alla seconda settimana i ragazzi rappresentavano il 70 per cento dei partecipanti), il concorso Racconta la tua città organizzato da La Stampa e dal Premio Grinzane Cavour si colora di rosa. Alla redazione del Grinzane, in via Montebello 21, spiegano che gli elaborati dei giovani autori, di età compresa tra i 15 e i 20 anni, hanno raggiunto la parità dei sessi.

E se la poesia - indiscussa protagonista dei primi giorni del bando - sta lentamente cedendo il passo ai racconti.

Sono per lo più brevi ma intense storie di vita quotidiana, nelle quali trapelano sentimenti ed emozioni di fanciulle che stanno per diventare donne. Ricorrente è l'amore quasi sviscerato per la propria città, testimone delle scorribande notturne lungo i Murazzi, «spese tra risate e sbronze», dei pomeriggi trascorsi in collina in sella al motorino (ma anche in bicicletta), degli amici di scuola, di avventure amorose, pianti, gioie e delusioni, e si avverte, tra le righe, l'immagine di una Torino come metafora di sogni e future speranze. Nei testi in versi continuano a prevalere i temi scottanti della solitudine, la sensibilità verso i problemi del razzismo, l'impegno per il volontariato e la solidarietà.

Ma non è solo il capoluogo a essere al centro dell'attenzione: al concorso sono infatti ammessi anche gli scritti legati ai comuni limitrofi. E pure in questo caso si è ultimamente registrata un'inversione di tendenza: la provincia, il fanalino di coda qual era, ha raggiunto la percentuale del 50 per cento.

Segno che l'interesse verso l'iniziativa letteraria è in continuo crescendo. Lo afferma al primo bilancio: dalla data della pubblicazione del bando a oggi, gli elaborati giunti in redazione sono in costante aumento. L'attuale media è di 4-5 lavori al giorno ma, secondo le previsioni dei promotori, non farà fatica ad arrivare a quota dieci.

Alle stelle anche le telefonate: chiamano gli studenti incentivati dagli insegnanti, e i presidi degli istituti scolastici interessati a coinvolgere intere sezioni. Fra i quesiti più frequenti, quelli relativi ai premi messi in palio per i vincitori: viaggi e soggiorni di quattro giorni nelle capitali europee come Berlino, Budapest, Londra, Praga e Stoccolma. Una gara in positivo, dunque, combattuta a suon di cartelle: 40 righe di sessanta battute per la prosa e 30 versi per la poesia, titolo compreso.

Ma anche per la forma sono stati posti dei limiti, per tutto il resto c'è massima libertà d'ispirazione ed espressione: si può spaziare dal racconto al reportage, dalle rime alle riflessioni in prosa e quant'altro incentiva la propria fantasia.

I testi creativi saranno dapprima valutati da una giuria di scrittori composta da Lorenzo Mondo, Vincenzo Consolo e Maria Luisa Spaziani, che selezioneranno alcune opere. Questo, poi, verranno pubblicate il 7 settembre su TorinoSette e il 7 settembre sulle pagine de La Stampa. Ma la contesa proseguirà con i voti dei lettori, che potranno esprimere le proprie preferenze tramite un'apposita scheda: anche per i votanti saranno estratti viaggi e libri. Chi ha la penna facile, si metta dunque alla scrivania. C'è tempo fino al prossimo 31 luglio - termine ultimo di consegna degli elaborati dattiloscritti alla segreteria del concorso - per pensare alla propria città e tradurre su un foglio di carta le immagini raccolte davanti a uno scorcio urbano: da raccontare con bravura.

LE GIURIE

La giuria è composta da «addetti ai lavori», ossia dal giornalista-scrittore Lorenzo Mondo che ne è anche il presidente; dallo scrittore Vincenzo Consolo e dalla poetessa Maria Luisa Spaziani. Le opere ritenute migliori saranno pubblicate in un inserto speciale di TorinoSette che uscirà ai primi di settembre. Successivamente i testi saranno ripubblicati ogni giorno da La Stampa, edizione Torino e provincia.

Un'altra giuria è quella dei lettori che potranno scegliere i giovani autori preferiti (quello di prosa e/o di poesia) servendosi della scheda che sarà pubblicata di volta in volta da La Stampa e sullo speciale di TorinoSette.

I PREMI

Andranno ai due migliori elaborati (prosa e poesia) scelti dalla giuria degli addetti ai lavori e agli altri due preferiti dai lettori. Saranno pure assegnati altri due viaggi ad altrettanti lettori che hanno inviato le schede di votazione, con estrazione a sorte entro il 30 novembre '96. I singoli premi consistono in **viaggi per due persone** con soggiorno di quattro giorni nelle più belle città d'Europa e in 250 libri dal titolo «Torino, ricordi e suggestioni».

QUESTO IL REGOLAMENTO

Misurarsi con un foglio per provare ad aggiudicarsi il concorso «Racconta la tua città», ideato da La Stampa e dal Premio Grinzane Cavour. Come dire, uno scorcio, uno stato d'animo che poi traducono il tutto in uno scritto: quanti e quali vengono in mente pensando alla propria città. Più difficile dare un volto a simboli urbani, ma il divertente proprio nel riuscire a rendeli protagonisti di versi o racconti. Ecco come partecipare. 1) Il concorso è riservato ai giovani di età tra i 15 e i 20 anni residenti a Torino e provincia. I partecipanti dovranno inviare un testo creativo in prosa o in poesia della lunghezza massima di 40 righe di battuta per la prosa e di 30 versi per la poesia, titolo compreso.

2) Ogni testo (corredato di nome, cognome, data di nascita, indirizzo, numero telefonico e foto del concorrente) dovrà pervenire entro il 31 luglio '96 a: Premio Grinzane Cavour «Racconta la tua città», via Montebello 21, 10124 Torino, a mezzo posta; oppure con un fax allo 011/817.26.60.

3) La giuria, presieduta dal giornalista-scrittore Lorenzo Mondo e composta dallo scrittore Vincenzo Consolo e dalla poetessa Maria Luisa Spaziani, sceglierà le opere migliori che verranno poi pubblicate in un inserto speciale di TorinoSette, che uscirà il 6 settembre 1996.

4) Successivamente, dal 7 settembre al 3 novembre '96, La Stampa - edizione Torino e provincia - ogni giorno, con esclusione del lunedì, pubblicherà nuovamente i testi inseriti sul speciale di TorinoSette. Accanto a questi comparirà una scheda per votare la prosa o la poesia preferita dai lettori fra tutte quelle pubblicate sullo speciale del 6 settembre (dove ci sarà, anche in quel caso, una scheda per la votazione).

5) La scheda votata e compilata dai lettori con i dati anagrafici, dovrà pervenire entro il 13 novembre a: La Stampa - concorso «Racconta la tua città», casella postale 400, 10100 Torino Centro. I lettori potranno inviare più schede. Con cadenza settimanale La Stampa, sulle pagine di Torino e provincia, pubblicherà la classifica delle preferenze.

6) Gli autori dei due migliori elaborati (uno per la prosa e uno per la poesia) scelti dalla giuria, e quelli dei due lavori migliori scelti invece dai lettori riceveranno in premio un viaggio della Cisalpina Tours per due persone, con soggiorno di quattro giorni in una fra le più belle città d'Europa (Amsterdam, Atene, Berlino, Bruxelles, Budapest, Istanbul, Lisbona, Londra, Madrid, Parigi, Praga, Stoccolma). Entro il 30 novembre '96, con estrazione a sorte fra tutte le schede pervenute, verranno assegnati altri due viaggi Cisalpina per due persone, con soggiorno di quattro giorni nelle stesse città, e 250 libri dal titolo «Torino, ricordi e suggestioni».

7) Sulle pagine di cronaca di Torino entro il 7 dicembre saranno pubblicati i nomi e i testi scelti dalla giuria; i nomi e i testi votati dai lettori; i nomi dei due lettori sorteggiati fra chi avrà inviato le schede. I viaggi vinti potranno essere effettuati entro e non oltre il 31 maggio 1997.

Per ulteriori informazioni rivolgersi al Premio Grinzane Cavour, tel. 011/812.68.47.

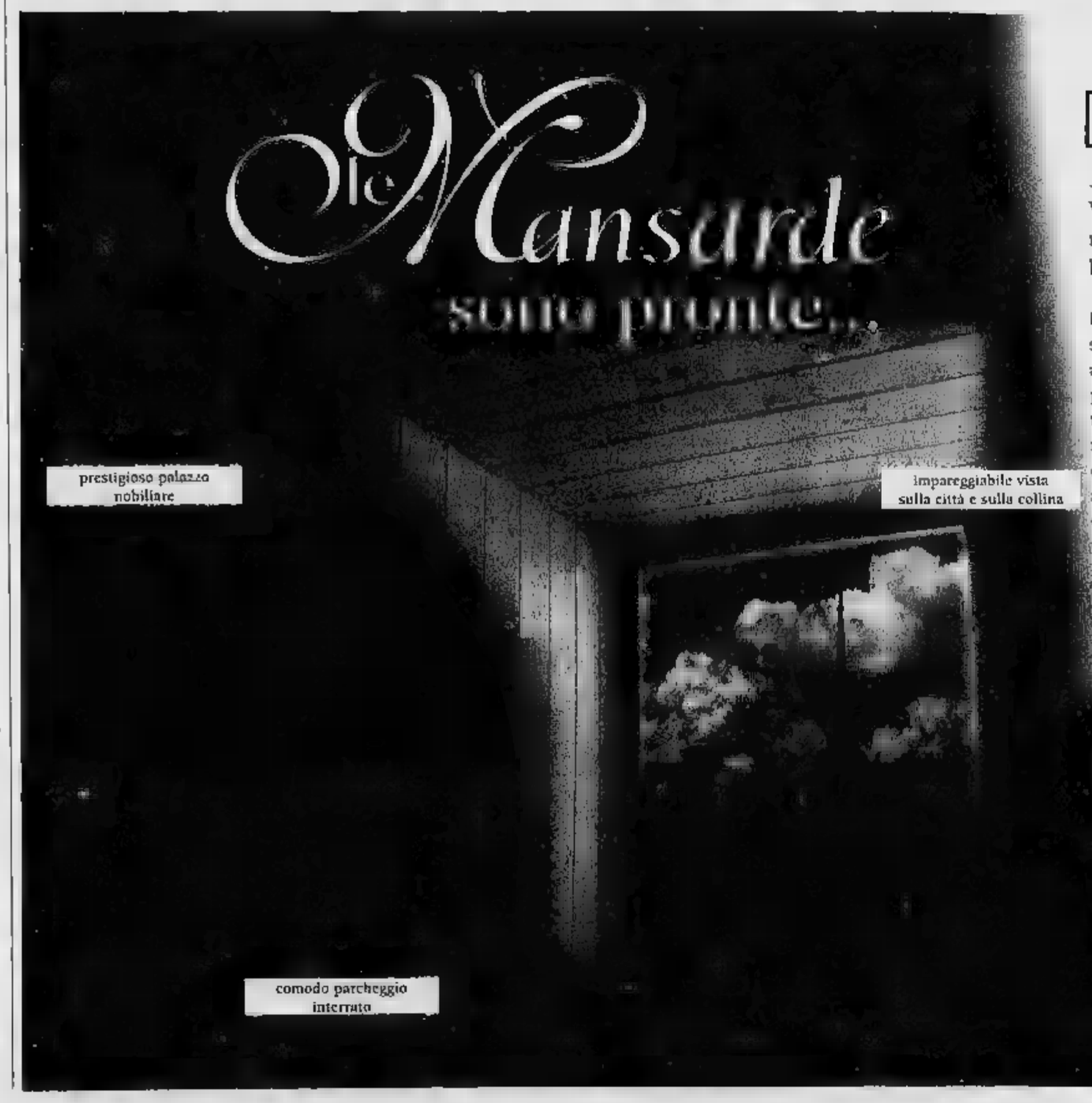

Palazzo Graneri - via Bogino n.9, Torino

...pronte per essere ultimate insieme a Voi secondo le Vostre esigenze. Per farvi abitare, lavorare e investire in un palazzo di grande valore storico e architettonico adibito ad uso privato.

La ricca facciata con rilievi in pietra di Gassino, l'androne e lo scalone d'onore con le decorazioni in stucco, i cortili in acciottolato ed il giardino all'italiana ridisegnati secondo il progetto seicentesco sono alcune caratteristiche del fabbricato, riqualificato da un radicale intervento di recupero funzionale e restauro conservativo. Proposte abitative diversificate, da 50 mq a 300 mq, soluzioni tecniche avanzate, finiture di alto livello, condizioni commerciali interessanti, costituiscono ottimi motivi per acquistare un appartamento o un ufficio in un contesto di elevata qualità ambientale.

Il vincolo di tutela sul fabbricato da parte della Soprintendenza ai beni architettonici, ai sensi della legge 1089/39, riserva notevoli vantaggi fiscali sia al momento dell'acquisto sia nella gestione ordinaria dell'immobile.

Per informazioni gli uffici vendite sono a Vostra dispozione.

dei Mille, 52 10123 Torino

IMPRESUROSSO
Corso Matteotti, 47 - 10121 Torino

Cantiere - tel. (011) 88.43.96

tel. (011) 817.81.74

S.r.l. tel.(011) 812.71.77

TEATRI

[illegible] Accademia [illegible] «Stefano Tempia». Domani [illegible] alle [illegible] per la stagione 1995-96 avrà luogo il Concerto [illegible] chiusura dell'Accademia «Stefano Tempia». Musiche di G. Puccini e P. Mascagni. Coro e orchestra dell'Accademia «Stefano Tempia», direttore Giancarlo [illegible]. Biglietto L. 20.000.

RITROVI

AMERICA MUSIC tel. 447.7171. Da noi è sempre festa!
BEVERLY HILLS Santhià tel 0161 935.243. Pom. e sera liscio orch. Harmony.
CHALET. Ore 15,30/21,30
CLUB 84. Ore 15,30 e 21 Edo Puma ed i suoi solisti
DU PARC «LA TERRAZZA» 521.5275. Ore 15,15 e 21 I Teorema. Una scintillante giornata di ballo.
GARDEN DANZE tel. 660.3443. Ore 15,30/21 amicizia e simpatia con riduzione premi tartina e l'orchestra La Piemontese.
LA LUCCIOLA DANZE. Ore 10/12 aperitivo. Ore 15,30 e ore 21 Orchestra.
[illegible] ROI. Giardino: ore 15,15 e 21 un'oasi in città.
PATIO+INVIDIA 661. [illegible]. Ore 22,30. [illegible] chiusura estiva.
TROCADERO Dancing [illegible] A. Doria 9. Cocktail-Champagne-Party. Orch. anni 40/50, ore 21. Pren. 562.0968.
RISTORANTE S. [illegible] Gorge [illegible] dioevale. Piano bar La Piana [illegible] Albertina. T. 669.2131.

GALLERIE E MUSEI

SALA DELLE [illegible] (Collegno): Il Mito di Narciso: Alma, Chialee, Scanu, Tuninetto. 24 maggio/2 giugno. [illegible]: 16.30/19
SANT'AGOSTINO (Taasoni 56, tel. 437.7770): da giovedì a domenica esposizione d'arte di 350 dipinti. Ore 10/22. Asta lunedì 10 ore 21 ('800). Asta martedì 11 ore 21 ('900).

ASSOCIAZIONE PIEMONTESE GALLERIE ARTE [illegible]

BERMAN: Pittori '800 it[illegible].
BIASUTTI: Carlo Giuliano.
PIRRA (tel. 543.393): «Piccole Opere». Rassegna del pi[illegible] formato: Domenica ore 10/13.

ETOILE
STUDIO RITZ

KING

«Un film divertente... gonfio di humour... di gran pregio le occhiate, i sorrisi, le impennate, gli ardori... di JOSIANE BALASKO»
(M. PORRO - CORRIERE DELLA SERA)

COLUMBIA TRISTAR FILMS ITALIA

NAZIONALE

ROMANO

«Il miglior ROHMER... un film che sa parlare ai giovani» (LA REPUBBLICA)
«Incantevole» [illegible] DELLA SERA)
«Commedia deliziosa» (LA STAMPA)

MASSIMO 1

«Finalmente un bellissimo film d'amore e di cinema di KIAROSTAMI, uno dei più geniali cineasti contemporanei» (L. TORNABUONI - LA STAMPA)

COLUMBIA TRISTAR FILMS ITALIA

Due donne, un uomo
la combinazione può essere fatale

AMBROSIO e FIAMMA

CENTRALE

3ª SETTIMANA

MASTROIANNI ha incantato anche Torino

"Una commedia che riesce nel raro risultato di mescolare invenzione e divertimento, finezza e spettacolo e che piacerà anche al grande pubblico".
(LA REPUBBLICA)

adua 400

CHARLIE CHAPLIN 2

Per la pubblicità su
LA STAMPA
PK publikompass
C.so Massimo d'Azeglio 60 - Torino
Tel. (011) 65.211 - Fax 652.15.00

OLIMPIA

Nel negozio del rock più duro
LIV TYLER, la commessa
più tosta e più sexy dell'anno

CHARLIE CHAPLIN 1 E EMPIRE

NAZIONALE

UN CAST ECCEZIONALE, UNA GRANDE STORIA D'AMICIZIA

CRISTALLO

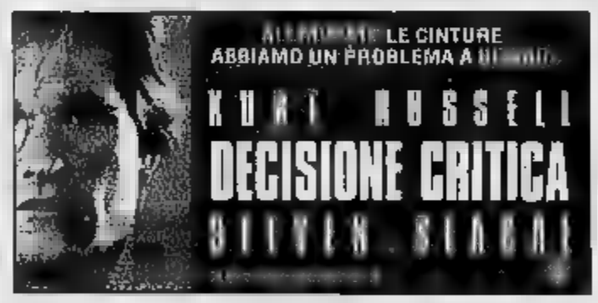

CAPITOL

OLTRE LA REALTA' VIRTUALE, IL CYBERSPAZIO: IL FUTURO E' ADESSO!

I SERVIZI *in Città*

NUMERI UTILI
Vigili del Fuoco 115
Carabinieri 112
Sede centrale 55.191
Polizia 113
Questura centrale [illegible]
Prefettura [illegible]
Vigili urbani [illegible]
Polizia stradale 56 401
pronto intervento 54.18.33
Corpo Forestale incendi boschivi 1678/07.091
Posta e Telegrafi 160

SALUTE
Guardia medica. Gratuito notturno 57.47
Croce rossa, servizio generico e pediatrico, 24 ore su 24, a pagamento 28.00.33
Croce verde Servizio pediatrico a pagamento [illegible]
Centro antiveleni 663.76.37
Pronto [illegible] dentistico, Molinette, (20-23)
Guardia ostetrica perm. S. Anna, 63961; Maria Vittoria, 43.93.111. Mauriziano 50.801.

[illegible]
Elisambulanza [illegible]
Soccorso urgente 118
Croce Rossa [illegible]
Croce verde [illegible]
Croce bianca 317.71.27
INFERMIERI
Asido 54.04.69; [illegible] 956.93.31; [illegible] 619.18.20; Alpes [illegible] 22.94.80; Aldasoro 63.01.56; Asido 33.13.01; Assist. infermi 339.75.25; [illegible] 50.23.98 - 58.83.285; [illegible] 749.59.50; Ares 0337.220.250; Casadi 771.69.30 - 771.60.47; [illegible] 242.19.04; [illegible] 663.19.02; Piccola [illegible] 560.32.63; Stadio 437.17.30.
SOLIDARIETA'
Mlle. Graziani Adelina contro la malsanità, 0360/55.41.20; C. Cardiopatici, 43.64.873; Federazione Sportiva Disabili, 52.11.261; Tel. Azzurro (051) 48.10.48; Telefono amico 319.52.52; [illegible] Esprimersi 43.43.700; [illegible] Ciscat, 53.39.82; La Tenda (Acc. stranieri) 56.22.165; Bartolomeo & C. 53.48.54; Sermig 436.85.66; Amnesty Int. 817.05.30; Internagay 43.65.000; Gruppo Abele 814.27.11; Agedo (Ass. genitori di omosessuali) 521.11.16; Apice (epilessia) 31.89.623; Anapaca (assist. ammalati cancro) 436.03.52; Mov. consum. 436.74.13; Lotta AIDS 43.61.043; Gruppo AIDS 43.64.749; Città Insieme 590.225; S.O.S. Vita 1678-13.000; Tel. Rosa 530.666; Serv. emergenza anziani lun-mer-ven pom. e mar-gio-sab mat. [illegible].5041; Filo d'Argento (anziani) 1678-68.115. Fondaz. Osteoporosi Piemonte 561.22.89 ore 10-12; 15-17.

[illegible] 442.11.11
Certificati a domicilio prenotazioni [illegible]
Int. documenti 442.51.04
[illegible] Viola 438.77.00
ANIMALI
Canile munic. 262.12.15
Lega dif. gatto 650.2713
Protez. animali canile 812.26.84
Lega difesa cane 262.03.97
Lega difesa cane [illegible]
Vet. serv. vet. 660.39.46
AUTO E STRADE
Soccorso stradale Aci [illegible]
Europ assistance [illegible]

TRASPORTI ATM 167.019152
Ascensore Mole 817.0486
Battello sul Po 656.010
Ristoram 57641
Trent. Superga 896.0211
AEROPORTI
[illegible] [illegible]
[illegible] 433.25.25
Milano [illegible]

TABACCHI di sera: P. Nuova; Belgio 4; G. Bruno 82; Filadelfia 57; [illegible] 19; Rivoli 11; Saboino 8; Fiochetto 23; Ferrucci 38; Nizza 193; Napione 31; Denis 238/c; G. Cesare 61; Ormea 15; G. Baretti 5; Trapani 36. p. Castello; c. Orbassano 92.
BENZINAI Serv. not.
Agip, p. S. Gabriele da Gorizia; [illegible], c. Giulio Cesare 220; c. Casale 292, l.go Palermo, str. Altessano 160; Api, Vercelli-ponte Stura; Q8, c. Giulio Cesare 276, Esso c. V. Emanuele 125. Moncalieri, corso Trieste.

EDICOLE
P.za C. Felice, hotel Ligure (ore 1); v. Nizza 1; c.so V. Emanuele via Lagrange; c.so V. Emanuele p.za C. Felice; p.za Statuto 15.

FARMACIE DI TURNO
Orario continuato 8-19;30; 12,30-15 e festivi chiusi: v. San Marino 37; v. Ri[illegible] 1; c. Trapani 150; v. Cimabue 8; v. del Mille 46; v. Pietro Cossa 109; v. Oglianico 4; p. della Vittoria 29; v. Livorno 2; c. Vittorio Emanuele 84; c. Turati 46; c. U. Sovietica 491; strada San Mauro 35; c. M. d'Azeglio 109 [illegible] CRI [illegible]
Servizio dalle 19,30 alle 9
c. V. Emanuele 66 538.271
via Nizza 56 669.92.59
p. Massaua 1 779.33.08

TRAME

A cura di CRISTINA CACCIA

[redacted] AFFINITA' [redacted]. Letterario. I fratelli Taviani «visitano» Goethe, nel cast [redacted] Huppert e Bentivoglio. [Doria]

L'ALBERO [redacted] ANTONIA. Commedia. Una donna anziana [redacted] vigilia della morte ripensa al passato, humour, commozione e ottimismo. Premiato con l'Oscar [Eliseo [redacted]

[redacted] SEMPRE. Commedia. Prodotto e interpretato da Demi Moore, racconta la fine dell'adolescenza «al femminile», tra passato e presente [Nazionale 2]

COMPAGNA [redacted]. Psicologico. L'incontro e il cammino «ferroviario» è simbolico di una giovane senza prospettive e di un vecchio confuso. [redacted]

DECISIONE CRITICA. Thriller. Un [redacted] compie a 8000 metri un tentativo di salvare i 400 passeggeri di un 747 dirottato [redacted] un terrorista [Cristallo]

[redacted] Thriller. Le affascinanti donne (moglie e amante) del direttore di una scuola si alleano per eliminarlo. Con la Stone e la Adjani [Ambrosio 1, Fiamma]

[redacted] DI D'ARTAGNAN. Avventura. Tavernier dirige una commedia divertente e dinamica, con [redacted] Marceau sempre in moto, e un nostalgico D'Artagnan-Noiret [Adua 400]

[redacted]. Commedia. Un gruppo [redacted] giovani che adorano [redacted] cercano di salvare un negozio [redacted] dischi dalle grinfie [redacted] un compratore antipatico. C'è soltanto un giorno di tempo, ma loro le tenteranno tutte. Se ne avvantaggerà anche l'amicizia. [Olimpia 2]

L'ESERCITO [redacted]. Fantascienza. Nel 2035 i sopravvissuti [redacted] una tremenda epidemia decidono di mandare indietro [redacted] tempo un uomo per fermare il [redacted]. Lui è Bruce Willis. [Faro, Lux]

FARGO. Drammatico. Un venditore d'automobili pieno [redacted] debiti della provincia americana paga due tipi per rapirgli [redacted] moglie e chiedere il riscatto al suocero [Olimpia 1]

[redacted] ROOMS. Commedia. La notte di Capodanno in uno strano hotel: quattro episodi firmati da registi emergenti: Rockwell, Rodriguez, Anders e Tarantino [Erba 1]

[redacted] & SESSO [redacted] LINEA. Commedia. Un'aspirante attrice (la [redacted]), per vivere, recita gli orgasmi del «phone sex». Girl 6 è il suo numero «d'arte» al telefono erotico, e lei pian piano scopre i vantaggi della doppia [redacted] [Chaplin 1, Empire]

[redacted] GIURATO. Thriller. La Moore è una giurata che nel processo viene intimidita dall'imputato potentissimo. La sua vita viene stravolta [Eliseo Grande]

IO [redacted] SOLA. Psicologico. Una giovane [redacted] capita in un [redacted] in Toscana, da parenti, in cerca di [redacted] e per scoprire il mistero legato al diario della madre, morta suicida [Etoile, Studio Ritz]

MARY REILLY. Drammatico. La Roberts è la serva [redacted] dottor Jeckyll (Malkovich): orrore e amore [redacted] legano a lui [Erba [redacted]

NON TUTTI HANNO LA FORTUNA [redacted] AVUTO I [redacted]. Commedia. Il comunismo in Francia negli Anni 50 per l'esilarante esordio [redacted] francese Zilbermann. Con la Balasko [King]

PIUME DI STRUZZO. Commedia. Il «vizietto» all'americana con Robin Williams e Gene Hackman [Ambrosio 3, Ideal]

LA PROSSIMA VITTIMA. Drammatico. La [redacted] è una donna realizzata, la cui vita viene trasformata in tragedia: uno [redacted] le le uccide la figlia. Malgrado [redacted] prove schiaccianti l'assassino [redacted] di prigione per cavilli legali: allora lei [Vittoria]

[redacted] RAGAZZO, TRE RAGAZZE... Sentimentale. Rohmer e l'estate, in Bretagna: amore e amicizia, idee e comportamenti, e rapporti intrecciati tra giovani [Romano]

[redacted] III. Drammatico. Il dramma di Shakespeare trasferito magistralmente nei neri e ambigui Anni Trenta [Adua 200]

SCHEGGE DI PAURA. Psicologico. Gere è [redacted] brillante penalista adorato dai media che decide di difendere gratuitamente un ragazzo accusato dell'omicidio di [redacted] alto prelato [Ambrosio 2, Arlecchino]

SCREAMERS URLA DALLO SPAZIO. Fantascienza. 2078: un gruppo di macchine ha il compito di distruggere ogni forma di vita [Nazionale 1]

IL SEGRETO DELL'ISOLA [redacted] ROAN. Fiabesco. Il racconto d'origine celtica di una bambina che riporta i nonni nel loro [redacted] naturale e culturale in riva al mare, dopo [redacted] con donne, foche e bambini salvati [redacted] acque. [Eliseo Rosso]

[redacted] A MANHATTAN. Commedia. La seconda opera di Di Cillo è un canto d'amore per il cinema indipendente. Seduzioni, sogni, crolli nervosi, cuori infranti, risse: [redacted] set. [Chaplin 2]

UN SOGNO SENZA CONFINI. Drammatico. Una storia di crescita e di amore: fra un ragazzo e [redacted] ragazza, un padre e un figlio, e verso un Paese, l'Irlanda [Lilliput]

SOTTO [redacted] ULIVI. Sentimentale. Si racconta di un [redacted] «impossibile» nato sul set tra due attori non professionisti: lui è analfabeta e non possiede una casa, due ostacoli insormontabili per il sì della nonna della ragazza. [Massimo 1]

IL TAGLIAERBE [redacted]. Fantascienza. Giobbe, creduto morto per l'esplosione del laboratorio, è ancora vivo. Uno scienziato, utilizzando [redacted] realtà virtuale, riesce a ricostruirne anche [redacted] mente. [Capitol]

[redacted] VITE E [redacted] MORTE. Drammatico. Storia di un uomo (Mastroianni) che esce da casa per un attimo, sta via 20 anni, incrocia quattro donne e torna solo per morire. [Centrale]

[redacted] A BROOKLYN. [redacted] comico. Paura, amore e risate nel film di Craven [redacted] Murphy e la Bassett. L'ultimo esemplare di un tipo particolare di vampiro deve trovare una femmina del [redacted] stesso tipo per perpetuare la razza. [Reposi]

Successo al Carignano, tra oggetti e quadri che a sorpresa si animano

A passo di danza dentro un museo

La compagnia della Furno tra le tele di Nespolo

Prima Carlo Actis Dato filosofeggia al sax in sala. Poi due attori si scatenano a lanciarsi frasi parolibere, immaginifiche da un palco all'altro del teatro. Quindi si apre il sipario e una folla di visitatori, prima [redacted] trenino, dopo a piedi, si conducono per [redacted] nelle sale del [redacted]. Un museo molto speciale dove gli oggetti, teiere, bottiglie, tavoli, prendono vita e si [redacted] in «L'enfant et les sortilèges» che Colette aveva scritto per Ravel. Ma [redacted] solo gli oggetti, anche le tele si muovono e di[redacted] tridimensionali [redacted] i personaggi che vivono e danzano scrutati con curiosità da due personaggi fantastici: Elichino, che ha un'elica sul capo e Zompic, che è una molla gambuta.

Siamo nel museo di Ugo Nespolo. E [redacted] spettacolo, fiaba surreale per grandi e piccini, si intitola «In volo & e zompi al [redacted] di Ugo Nespolo». Lo ha proposto per due [redacted] al Teatro Carignano la Compagnia di Danza del Teatro Nuovo di Loredana Furno. Lo spettacolo, nato lo [redacted] anno a scopi benefici per iniziativa dello Zonta Club, rivive in occasione della grande retrospettiva che la Regione dedica al pittore Ugo Nespolo alla Promotrice delle Belle Arti.

Il museo di un artista. Cioè i suoi quadri preferiti, i suoi maestri, i pittori del cuore.

Così, uno dopo l'altro, in proscenio arrivano i quadri, riletti dalla sensibilità [redacted] Nespolo: il soggetto si anima e prende a danzare in scena. La scollacciata modella di Kirchner (Viola Scaglione) si muove sensuale di fronte al suo adorante pittore (Giorgio Aprà). Un nudo blu [redacted] Matisse, grande culo, grosse tette, scende dalla predella e guarda il mondo come se lo scoprisse allora. Da una cattedrale di Feininger si materializzano e si moltiplicano neri [redacted] delle grandi mantelle che scivolano sulla scena come i partigiani di Moisseyev. [redacted] fronte a un quadro di De Chirico si agita informe un azzurro grumo animato che poi si scioglie e ci presenta due esseri unamani. In un paesaggio tropicale alla Klee una palma con le sue [redacted] nutre una schiera di selvaggi. Le schegge impazzite e colorate di un mondo esploso (Kandinsky? Mirò?) scendono dall'alto a circondare [redacted] coppia [redacted] visitatori, Elichino e Zompic (rispettivamente Matteo Levaggi e Cinzia Tebaldi) che in tutto questo tempo hanno continuato a saettare per le sale dell'immaginario museo.

Elegante, gustoso, gradevole. Messo in movimento coreograficamente con abilità da Jean Pierre Martal. Danzato con intelligenza dalla compagnia. Accolto con simpatia e applausi.

Sergio Trombetta

Viola Scaglione [redacted] Compagnia di Danza di Loredana Furno

PRIME VISIONI

ADUA 200 c. Giulio Cesare [redacted] Tel. 856.521. [redacted] III [redacted] R. Loncraine, con I. McKellen, A. B. Bening, J. Broadbent. G. B./Usa '95, 1h 45'. N. V. Or.: 16,30; 18,30; 20,30; 22,30. Ingresso 10.000 Aiace 7000

ADUA 400 c. Giulio Cesare 67. Tel. 856.521. **Dolce, [redacted] figlia di d'Artagnan**. [redacted] Tavernier, con S. Marceau, P. [redacted]. Francia '94, 2h 05'. Or.: 16; 18,10; 20,20; 22,30. Ingresso 10.000 Aiace 7000

[redacted] 1, c. V. Emanuele 52, tel. 547.007. **Diabolique**, di J. Chechik, con S. Stone, I. Adjani, C. Palminteri, K. Bates. Usa '96, 1h 50'. N. V. Or.: 15,30; 17,50; 20,10; 22,30. Ingresso 10.000

AMBROSIO MULTISALA 2 c. V. Emanuele 52, tel. 547.007. **Schegge di paura**, di G. Hoblit, [redacted] R. Gere, L. Linney, J. Mahoney, E. Norton. Usa '95, 2h 10'. N. V. [redacted] 15; 17,30; [redacted]; 22,30. Ingr. [redacted]

AMBROSIO MULTISALA 3 c. V. Emanuele 52, tel. 547.007. [redacted], di M. Nichols, con R. [redacted] G. Hackman, N. Lane, D. Wiest. [redacted] '96, 2h. Or.: 15,30; 17,50; 20,10; 22,30. Ingr. 10.000.

ARLECCHINO c. Sommeiller 22, tel. 581.7190. **Schegge [redacted] paura - Primal fear**, regia Gregory Hoblit, con R. Gere, J. Mahoney, [redacted] Woodar. [redacted] '96 2h 10'. Or. unico 17,10; 19,50; 22,30. Ingr. 10.000.

CAPITOL via San Dalmazzo 24, [redacted] 540.605. **[redacted] tagliaerbe 2**, di Farhad Mann, con Mat Frewer. Usa '95, 1h 33'. Or.: 15,15; 17,05; 18,55; 20,45; 22,35. Ingr. 10.000

CENTRALE v. C. Alberto 27, t. [redacted]. **Tre vite e una sola morte**, di R. Ruiz, con M. Mastroianni, C. Mastroianni, A. Galiena. Francia '96, 2h 05'. Or.: 15,45; [redacted] 20,15; 22,30. Ingr. 10.000 Aiace 8000.

[redacted] via Garibaldi 32/E. Tel. [redacted]. [redacted] di Spike Lee. Con S. Lee, Madonna, J. Turturro. Usa '[redacted] 1h [redacted] V. M. 14. Or.: 15,45; [redacted] 20,15; 22,30. Ingr. [redacted]

[redacted] CHAPLIN 2 c. Garibaldi 32/E. Tel. 436.0723. **Si gira a Manhattan**, di T. Di Cillo, [redacted] C. Keener, D. Muroney. Usa '96, 1h 30'. Or. 15,30; 17,20; 19,05; 20,50; 22,35. Ingr. 10.000

CRISTALLO v. Gallo 5. Tel. 650.7100. **Decisione critica**, di S. Baird, con K. Russell, S. Seagal, H. Berry. Usa '96, 2h 00'. [redacted] 15,30; 17,50; 20,10; 22,30. Ingr. 10.000

DORIA v. Gramsci 9. Tel. 542.422. **Le affinità elettive**, regia Paolo e Vittorio Taviani, [redacted] Isabelle Huppert, Fabrizio Bentivoglio. [redacted] '96, 1h 38'. Or. 15,45; 18; 20,15; 22,30. Ingr. 10.000

[redacted] p.za Sabotino [redacted] 447.5241. **Il giurato**, di B. Gibson, con D. Moore, A. Baldwin. Usa '96, 2h. Or.: 16; 18,10; 20,20; 22,30. Ingr. 10.000.

ELISEO BLU p. [redacted] T. 447.5241. **L'albero di Antonia**, [redacted] M. Gorris, [redacted] R. Van Ammelrooy. Oscar miglior film straniero. Olan. '95, 1h 33'. V. M. 14. Or.: 16; 18,10; 20,20; 22,30. Ingr. 10.000.

ELISEO ROSSO p. Sabotino. T. 447.5241. **[redacted] segreto dell'isola di Roan**, di J. Sayles. Con M. Lally, E. Colgan. Or. 16; 18,10; 20,20; 22,30. Ingr. 10.000.

Sally Field (La prossima vittima)

EMPIRE p. Vittorio Veneto 5. [redacted] 817.1642. **Girl 6 Sesso in linea**, di Spike Lee, [redacted] Madonna, J. Turturro, Q. Tarantino, S. [redacted]. Usa '96 1h 40'. V. M. 14. Or.: 16,30; 18,30; 20,30; 22,30. Ingr. [redacted] 000 Aiace 8000.

ERBA 1 c. Moncalieri 241. T. 661.5447. **Four rooms**, [redacted] A. Banderas, Madonna. Usa '95, 1h 40'. Or.: 16,30; 18,30; 20,30; 22,30. Ingr. 10.000

ERBA 2 c. Moncalieri 241. T. 661.5447. **Mary Reilly**, di S. Frears, con J. Roberts. Ingh. '95 1h 48'. [redacted]: 16,30; 18,30; 20,30; 22,30. Ingr. 10.000

[redacted], ang. v. Roma. Tel. 530.353. **Io ballo da sola**, regia B. Bertolucci, [redacted] L. Tyler, J. Irons, S. Sandrelli. Ita./Ingh./Fra. '96, 2h. Or. 15,25; 17,45; 20,05; 22,25. Ingr. 10.000.

[redacted] via Po 30, tel. 817.3323. **L'esercito delle [redacted] scimmie**, di T. Gilliam con B. Willis, B. Pitt, M. Stowe. Usa '95, 2h 10'. Or. 14,50; 17,25; 19,50; 22,30. Ingr. 10.000

FIAMMA c. Trapani 57. Tel. 385.2057. **Diabolique**, di Jeremiah Chechik, con Sharon Stone, Isabelle Adjani, Chazz Palminteri, Kathy Bates. Usa '96, 1h 50'. N. V. Or.: 16; 18,10; 20,20; 22,30. Ingr. 10.000

IDEAL c. Beccaria 4 [redacted] 521.4316. [redacted] **circus**, di M. Nichols, con R. Williams, G. Hackman, B. Lane, D. Wiest. Usa '96, 2h. N. V. Or.: 15,30; 17,50; 20,10; 22,30. Ingr. 10.000.

KING via Po 21. Tel. 812.5996. **Non tutti hanno la fortuna di aver avuto i genitori comunisti**, di J. J. Zilbermann. Fra. '96, 1h 35'. Or.: 16,30; 18,30; 20,30; 22,30. Ingr. 10.000 Aiace 8000.

[redacted] via Santa Teresa 5. Tel. 534.614. **Compagna di viaggio**, di Peter Del Monte, con Michel Piccoli, Asia Argento. Ita. '96, 1h 48'. N. V. Or.: 18,30; 18,30; 20,30; 22,30. Ingr. 10.000 Aiace 8000

LILLIPUT via XX Settembre 15 bis. [redacted] 537.100. **Un sogno senza confini**, di P. Yates [redacted] A. Finney, M. Kerslar. [redacted]: 16; 18,10; 20,20; 22,30. Ingr. 10.000

LUX Galleria San Federico. Tel. 541.283. **L'esercito delle 12 scimmie**, regia Terry Gilliam, con Bruce Willis, Brad Pitt. Usa '95, 2h 10'. N. V. [redacted]: 15,10; 17,35; 20; 22,30. Ingr. 10.000

MASSIMO 1 v. Montebello 8. Tel. 817.1048. **Sotto gli ulivi**, di A. Kiarostami, con M. Ali Keshavarz, H. Bazil, F. Kheradmand. Iran '94 1h 43'. Or. 16,30; 18,30; 20,30; 22,30. Ingr. 10.000 Aiace [redacted]

[redacted] 1 v. Pomba 7. Tel. 812.4173. **Screamers - Urla d[redacted] sp[redacted]**, di C. Duguay, [redacted] P. Weller, R. Dupuis. Usa '96 1h 47'. V. M. 14. Or.: 16; 18,10; 20,20; 22,30. Ingr. 10.000

[redacted] 2 via Pomba 7. Tel. 812.4173. **Amiche per sempre**, di L. L. [redacted], con D. Moore, [redacted] Griffith. Usa '96, 1h 45'. Or. 16; 18,10; 20,20; 22,30. Ingr. [redacted]

OLIMPIA 1 via Arsenale 31. Tel. [redacted]. **Fargo**, di J. Coen con F. McDormand, W. H. Macy, S. Buscemi. Usa '96, 1h 38'. V.M. 14. Or. 16; 18,10; 20,20; 22,30. Ingr. [redacted]

OLIMPIA 2 via Arsenale 31. Tel. 532.448. **Empire records**, di A. Myle con A. La Paglia, M. Caulfield, R. Mazar. Usa '94 1h 28'. Or. 15,10; 17; 18,50. [redacted] Ingr. 10.000

REPOSI via XX Settembre 15. Tel. [redacted]. **Vampiro a Brooklyn**, di W. Craven, con E. Murphy, A. Bassett, A. Payne. Usa '96, 1h 42'. V. M. 14. Or. 16; 18,10; 20,20; 22,30. Ingr. [redacted]

ROMANO Galleria Subalpina. Tel. 562.0145. **Un ragazzo, tre ragazze...**, di E. Rohmer, con [redacted] Langlet, M. Poupaud, A. Nolin, G. Simon. Fra '96, 1h 42'. Or. 16,30; 18,30; 20,30; 22,30. Ingr. 10.000

STUDIO RITZ via Acqui 2. Tel. 819.0150. **[redacted] ballo da sola**, di B. Bertolucci, con L. Tyler, Jeremy Irons, Stefania Sandrelli. [redacted]/Ingh./Fra. '96, 2h. Or.: 15,30; 17,50; 20,10; 22,30. Ingr. 10.000 Aiace 8000

VITTORIA via Roma 336. Tel. 562.1789. **[redacted] prossima vittima**, di J. Schlesinger con S. Field. [redacted] '96 1h 41'. Or. 15,45; 18; 20,15; 22,30. Ingr. [redacted]

ALTRE VISIONI

AGNELLI v. [redacted] Sarpi 111/A. t. 612.135. **Ragione e sentimento** di Ang Lee con E. Thompson, H. Grant. Sab. ore 21; dom. ore 15; 18; 21. Ingr. 6000; Aiace 5000, due [redacted]

CHARLIE via Nizza 56, telefono 668.76.68. **Toy Story - Il mondo dei giocattoli** di W. Disney. Or.: 15; 16,45; 18,30; 20,15; 22

ESEDRA via Bagetti 30, tel. 447.4262. Riposo

FREGOLI piazza S. Giulia 2 bis, tel. 812.23.12. Oggi ore 16,15; 18,30; 20,45 **L'uomo delle stelle** di G. Tornatore. Con S. Castellitto e L. Gullotta. Domani ore 20,30 e 22,30 **Prima dell'alba** di R. Linklater, con J. Delpy.

CARDINAL MASSAIA BORGONUOVO via C. Massaia 104. Ore 21 L'Art e Sport Libertas di Pinerolo presenta il saggio di fine anno accademico. Vi invitiamo al party dagli Addams a Julie Box. Org. Longo Roberto e Panetta Longo Leonarda. Ingr. [redacted]

MONTEROSA via Brandizzo 65, telefono 248.1119. Riposo

VALDOCCO via Salerno 12, tel. 522.4278. Chiuso. Domani ore 15,30 - 20,30 **Heat la sfida**, R. De Niro, Al Pacino

[redacted]

CULTURALI

CENTRE CULTUREL FRANÇAIS via Pomba 23, tel. 562.33.13. Chiuso

MUSEO DEL CINEMA

[redacted] DUE. Via Montebello 8, [redacted] 817.10.48. Ore 16,30 **L'invenzione di Morel** di E. Greco con A. [redacted]. Ore 20,30 **L'opera al nero** di A. [redacted] con A. Karina, G. M. Volonté. Ore 18,30; 22,30 **Roulette cinese** di R. W. Fassbinder con [redacted] Karina, M. Carstersen. Ingr. 7000

[redacted] TRE. Via Montebello 8, tel. 817.10.48. Ore 16,30/20,30 **Nudo per un paio di ore di** [redacted]. Y. Masumura con A. [redacted] S. [redacted]. Ore 18,30/22,30 **Doppio suicidio a Sonezaki** di Y. Masumura con M. Kaji, R. Uzaki. Ingr. 7000

[redacted]

[redacted] via Sacchi 18. Tel. 562.1293. **Disponibilità a...** con Rocco Siffredi e Deborah Diamond. Ap. 14,30; ult. 22,30

ARCO PUSSICAT corso Principe Oddone 31. [redacted] 484.521. **Confessioni private di Angelica e Veronica**, con Angelica e Veronica Bella. Ap. 15; ult. [redacted],30

HOLLYWOOD c.so Reg. Margherita 106. Telefono 521.2385. **Sessualità di Pussycat**, con Pussycat e R. Sifredi. Ap. 14,30; ult. 24

MAFFEI via P. Tommaso 5. Tel. 655.334. Prima [redacted] **Depravazione**, con Moana Pozzi. Or.: ap. 10,30 ult. [redacted],30

MARE l.go Giulio Cesare 105. Telefono 248.79.74. Prima visione **Il ritorno delle maghi** con Ona Zee e F. Lee. [redacted] V. m. [redacted]. Or. ap. 15; ult. 22,30

[redacted] via Principe Tommaso 6. Telefono 650.54.70. Prima visione [redacted] **club**, con Luana Borgia e Rocco [redacted]. Apertura ore 13

REGINA c. R. Margherita 123. Tel. 436.20.92. Prima visione **Sarabanda di sesso**, con Eva Orlosky, [redacted]. Ap. 15; ult. 22,30

ROMA BLUE via San Donato 40. Telefono 487.765. **Pretty Girls**, con Mark Davis, Debora Wells. Or. [redacted] 15; ult. 22,30. Ingr. [redacted] 7000.

SPEZIA via Nizza 170. Tel. 696.3617. **Con mia moglie si fa tutto**, con Rossana Doll, Jessica Rizzo. Apertura ore 15 chiusura ore 24.

ZETA SEXY MOVIE via Cibrario 88. Telefono 749.2907. Prima visione [redacted] con Rocco Siffredi e Shalimar. Or. ap. 15; ultimo 22,30

[redacted]

[redacted]
CORSO: L'esercito delle 12 scimmie

[redacted]
[redacted]: Il giurato

BORGONE DI SUSA
[redacted]: chiusura estiva

[redacted]
NARCISO: Il giurato

CARMAGNOLA
[redacted] L'esercito [redacted] 12 scimmie

CESANA TORINESE
SAN SICARIO: riposo

[redacted]
SPLENDOR: Schegge di paura
UNIVERSAL: L'albero di Antonia

[redacted]
CINECITTA': non pervenuto
MODERNO: Il giurato
POLITEAMA: Schegge di paura

[redacted]
[redacted] Diabolique

[redacted]
PRINCIPE: Schegge di paura
[redacted] UNO: L'esercito delle 12 scimmie
REGINA DUE: [redacted]
STAZIONE: Le affinità elettive
[redacted]DIO LUCE: Casper

CONDOVE
CONDOVESE: Piume di struzzo

CUORGNE'
MARGHERITA: Le affinità elettive
PERONA: Rosso d'autunno

GIAVENO
S. [redacted]: Il giurato

GRUGLIASCO
ROMA: Bullet

IVREA
ASCINEMA: Fargo
BOARO: riposo
POLITEAMA: Vampiro a Brooklyn

LEINI'
AUDITORIUM: riposo

[redacted]
K. K. CASTELLO: Schegge di paura

PIANEZZA
LUMIERE: Vampiro a Brooklyn

PINEROLO
HOLLYWOOD: Uomini [redacted]
RITZ: Le affinità elettive
ITALIA 2 CENTO: Via da Las Vegas
ITALIA 5 CENTO: Schegge di paura

RIVOLI
GIOIELLO: Diabolique

SAUZE D'OULX
SAYONARA: riposo

SESTRIERE
FRAITEVE: non pervenuto

SETTIMO TORINESE
PETRARCA: Decisione critica

SUSA
CENISIO: L'esercito delle 12 scimmie

TORRE PELLICE
TRENTO: Sabrina

VALPERGA
[redacted] giurato

VINOVO
AUDITORIUM: chiuso per ferie

TEATRI

[redacted] REGIO. Alla biglietteria rimborso dei biglietti per la recita annullata di [redacted] 24/5 abbinata al turno E. Ultimo giorno [redacted] martedì 4/6 vendita per tutti gli spettacoli del Festival Internazionale di [redacted] **Torino [redacted] con il Regio** (dal 27/6 al 16/7). [redacted] glietteria ore 13/18,30. Tel. 8815.241/242

PICCOLO REGIO «G. PUCCINI». Dal 27 giugno [redacted] luglio X Festival Internazionale di balletto **Torino Danza con il Regio 1996**. 10 Compagnie, 14 spettacoli, 8 proiezioni video, incontri, conferenze al Teatro Regio, Piccolo Regio, Cortile di Palazzo Reale. Per informazioni tel. 8815.383/216/378 e 442.4740

[redacted] Corso Giulio Cesare [redacted], tel. 248.2276 - 248.7871. Riposo

ALFA TEATRO. [redacted] Casalborgone 16/I. Dal 4 al 10 giugno ore 21,15 la Circ. 7 per estate in 7 presenta gli spettacoli del concorso teatrale indetto [redacted] stessa Circoscrizione. Informazioni e prenotazioni [redacted] 819.3529

ALFIERI. Piazza Solferino 2, telefono 562.36.00. Oggi ore 15,30 ultima replica. Teatro [redacted] del [redacted] Carlo Goldoni presenta M. Mastroianni in [redacted] **ultimo** [redacted] di Furio Bordon con [redacted] Blanc e G. Locuratolo. Regia di Giulio Bosetti. Biglietteria tutti i giorni ore 9-19.

AMBRA TEATRO. Via Chiesa Salute 77, telefono 210.985. Oggi spettacoli Hard-Core [redacted] vivo con le più famose pornostar. Per la prima volta a Torino direttamente [redacted] Parigi [redacted] e [redacted] e altre. Vietato minori [redacted]. Orario spettacoli 17,30-22 [redacted]

[redacted] Via Chiomonte 3. In anteprima venerdì 7/6 ore 21 l'Off. Art. [redacted] Savinio presenta **I Costruttori di Imperi** di B. Vian, regia di Maurizio Tropea. Posto unico L. 15.000. Informazioni e prenotazioni telefono 011 817.2274

ANNITOSNIM SAL. Piazza Rossaro. Non pervenuto

[redacted] Piazza Carignano 6. Non pervenuto

COLOSSEO. Via M. Cristina 71, tel. 669.8034. Non pervenuto

ERBA. Corso Moncalieri 241, tel. 661.5447. Domani alle ore 21 **Concerto di danza** con la partecipazione della Compagnia di Danza Teatro Nuovo a cura di Antonio della Monica. Informazioni e prenotazioni 9-13 e 15-23

[redacted] TEATRO. Via Santa Teresa 5, tel. e fax 530.238. Prosegue [redacted] programmazione degli spettacoli scolastici. Si prenota per **Fiabacadabra** di R. Liprandi. Nastrocchi e magia e **Cappuccetto** [redacted] con le marionette Lupi. Informaz. ore 9-13 e 14,30-18,30

CONSERVATORIO «G. [redacted]». Orchestra Filarmonica di Torino lunedì 3 e martedì 4 giugno 1996 alle ore 21 **IX Concerto** direttore D. Renzetti, solisti C. Montafia flauto, M. E. Bovio arpa. Musiche [redacted] Mozart e Cajkovskij. Oggi [redacted] 18 prova generale aperta al pubblico. Ingresso 10.000. Informazioni e prevendita [redacted] via E. De Sonnaz 17. Telefono 561.7853 - 530.963

JUVARRA. Via Juvarra 15, tel. 532.087. Riposo. **Cafè Procope** apertura ore 20. Ingresso [redacted]

[redacted] Piazza Santa Giulia 2 bis, telefono 812.2312. Giovedì 6 giugno ore 21,15 la As[redacted] Culturale Leopoldo Fregoli e il Circolo Culturale il Laboratorio presentano **Il Settecento Musicale** [redacted] A. Musso al pianoforte la soprano H. Onnis, il baritono B. L. Pianezze ed il clarinettista A. D'Altolis. Ingresso Lire 20.000/15.000. Soci Ancol in[redacted] Lire 12.000

TEATRO NUOVO. Corso Massimo d'Azeglio 17, telefono 669.06.68. 5 e 6 giugno **Sfavi[redacted] talenti**. Vignale danza **18° Festival Internazionale** 23/6-3/8 [redacted] Lindsay Kemp, Ramona de Saa, Gino Landi, [redacted] Luna III, Fernando Dos Santos Pereira, Gino Labate, Anna Razzi

TEATRO AGNELLI. Via Paolo Sarpi 111. Programmazione estiva luglio '96. Ai Giardini di via Plava, **Spettacoli** con Assemblea Teatro, Chaperlons Comic Teatro, Luca Fagioli, Laboratorio Teatro Itsos, le Sorelle Suburbe e altri. Informazioni ore 10-17 telefono 437.5730

TEATRO MACARIO. Via Santa Teresa 10, tel. 561.3694. Rassegna Teatro didattico a cura di [redacted] Peluso [redacted] **Nomo** [redacted] **e meccanismi del comico nei secoli**, allestimento [redacted] Liceo Sperimentale Des Ambrois di Oulx. Ore 20,30 **Trame e Tablò**, allestimento [redacted] Pascal di Giaveno. Prenotazioni ore 15-19. Ingressi [redacted]

STALKER TEATRO. Via Colla 20 (Grugliasco), tel. 787.117. Riposo

TEATRO [redacted] TORINO. Piazza Massaua 9. Non pervenuto

TEATRO MASSAIA. Via Cardinal Massaia 104, tel. 257.881. Non pervenuto

[redacted] Via Brandizzo 65, tel. 248.1119. Martedì 4/6 ore 20,30 ass. Ipogrifo per [redacted] rassegna Ipogrifo Demiourgos, incontro letterario e [redacted] 21,45 concerto vocale **Gospel e Spirituel**. Ingr. L. 4000. Pren. 0364 [redacted]

TEATRO [redacted] Via Matteotti 1 (Moncalieri), tel. [redacted]

TEATRO [redacted] Via [redacted] Martino 16 (Moncalieri). Riposo

GRAVELLI. Via Praciosa 11 (Moncalieri), [redacted] 682.2122 - 606.1334. Non pervenuto

TEATRO S. GIUSEPPE. Via Andrea Doria 18/a, tel. 650.9004. Tutte le mattine, su prenotazione la compagnia Franco Lupi presenta **Pinocchio**, spettacolo [redacted] le scuole. Organizzazione comp. Franco Lupi. Informazioni e prenotazioni dal lunedì al venerdì dalle 10 alle 17, al 650.90.04.

ZONA CASTALIA. Centro Culturale Polivalente. Non pervenuto

CINEMA DEI DATTI'. Giaveno. Non pervenuto.

LE TV PRIVATE

[redacted]: 17 Video top; 19,27 Tg 4 / Tutto Tris e Totip; 20,30 L'altra faccia di Chicago; 24 Le auto della settimana; 2 Tg 4 Ultime notizie

[redacted]: 11,30 Rosario in tv; 12 In diretta l'Angelus [redacted] Papa; 12,30 Prospettive; 14,30 La Parola della domenica; 16,30 Prospettive; 21,30 Compartir

VIDEOGRUPPO: 19 Nel [redacted] della musica; 19,30 My music; [redacted] Primo piano; 20,30 Harley Davidson la leggenda; 22,30 Primo piano; 23 Le auto della settimana; 0,30 Primo piano; Il Notte Vg.

[redacted]: 19 Giramondo; 19,32 Gigi [redacted] trottola; 20 Alice, telefilm; 20,30 Chi è Samantha; 22,30 Vacanze istruzioni per l'uso; 23 I ribelli della notte; 1 Astro; 1 Abat jour; 1,25 Attualità.

[redacted] 11,30 Telefilm; 12,30 Aggiudicato [redacted] programma in diretta; 21 Sport; 22,30 Sport; 24 Magazine; 2 Buona [redacted] con...

VIDEONORD: 17 Match music; 18 Gavilan; 19 Il massacro di Fort Apache; 21 Le [redacted] settimana; 22 Viva o morta; 24 La legge di McClain; 1 La lampada di Aladino; 2 Match music; 3,30 Notte no stop.

QUARTA RETE TV: 19,30 Tg 4; 20 Space stars; 20,30 Al lupo al lupo; [redacted] beach party; 23 [redacted] più [redacted] di Vizi privati; 24 Donne e motori; 1 Electric blue; 2,30 La lampada di Aladino.

[redacted] 16 Film, 19,30 Rahan; 20 Occupation, 20,30 L'invincibile; 22,30 Sexy; 23 Auto d'oggi; 24 Emotions; 2 Sexy.

QUADRIFOGLIO ODEON TV: [redacted] Frame; 18,35 Appunti disordinati [redacted] viaggio; 19,35 Creativi; 20,30 [redacted] tris & Totip; 20,25 Eventi da copertina; 21,30 Tg9 sette.

[redacted] TAL: 19 Settegiorni; 19,25 Domani celebriamo; 19,30 L'udienza [redacted] Giovanni Paolo II [redacted] 29.5.96; 20 Cartoni animati; 20,40 L'imperatrice Caterina; 22,30 Ecclesia.

TELECAMPIONE: 19,[redacted] Caritas insieme; 20,15 Resta con noi Signore; 20,30 Antitabù; 21,30 Speciale attualità; 22 Emporio tv.

G.R.P.: 20,50 Edgar Wallace; 21,50 Andiamo al [redacted]ma; [redacted] Corso di lingua araba; 22,50 Andiamo [redacted] cinema; 23,20 W[redacted] [redacted] cinema; 23,30 Le auto [redacted] settimana; 0,30 Corso di lingua araba; [redacted] Ivo [redacted] Rolando Show; 3,40 L'oro nero [redacted] Lornac

RETE CANAVESE: 19,30 Telegiornale; 20,02 Voglia [redacted] vivere, 20,40 Fuori gioco; 21,43 L'albero [redacted] mele; 22,30 Telegiornale. [redacted] Le auto della settimana

TELESUBALPINA: 17,15 Filodiretto - Incontri [redacted] Caffè Subalpino; 19 Settegiorni; 19,25 Domani celebriamo; 19,30 L'udienza di Giovanni Paolo II del 29.5.96; [redacted] Cartoni animati; 20,40 L'imperatrice Caterina; 22,30 Ecclesia.

[redacted] 16,30 Heidi; 17 [redacted] end; T[redacted] Parco giochi; 19,20 Time sette; 20 Il castello di Alì Babà; 22,20 Ambra, film; [redacted] Teletime by night.

E21 Network: 19 Telegiornale; 19,30 Marta; 20,30 Fuori gioco; 21,30 [redacted] settimana; 23,30 Telegiornale

TELE [redacted] 13,40 Amore; 15 Onda libera; 18,20 My Music; 19,30 Le auto della settimana; 20,30 Musica Anni '60; 22,45 Le [redacted] della settimana.

TIEFFE 9: 15 Reporter; 18,40 Tg [redacted] sette; 20,30 Cronaca, costume, attualità; 23,15 Reporter; 0,15 Tg 9 sette.

TELEVOX: 19,15 Viaggiando, danzando; 20,10 Videogiornale; 20,30 Sono innocente; 24 Sotto il cielo di Torino; 0,30 Tele sera; 1,30 I diritti dell'uomo.

[redacted] RETE: 18,50 Auto d'oggi; 19,15 [redacted] Dancing; 20,20 Il ventaglio bianco; 24 Emotion; 1,45 Auto d'oggi; 2 Musica/Speciali

TELESTUDIO: 15 Film; 20 Lo strano mondo di Mimi; 20,30 Il paese di Cuccagna; [redacted] Auto d'oggi; 1 Vizi privati; 2 Notizie.

● **Eventuali errori e variazioni nei programmi sono causati d[redacted] [redacted] tempe[redacted] comunicazione [redacted] emittenti.**

MUSEI E MOSTRE

ARCHIVIO DI STATO (piazza Castello 209, telefono 562.4431) da lun. a ven. 9-18; sab. 9-14; dom. chiuso.

ARMERIA REALE (telefono 543.889). Martedì e giovedì 14,30-19,30, altri giorni 9-14

BASILICA DI SUPERGA E TOMBE DI CASA SAVOIA (tel. 898.0083): visita tombe, 9,30-12, 15-18. Chiuso venerdì

BIBLIOTECA NAZIONALE (p. C. Alberto 3, tel. 889.737). Orario: martedì, mercoledì, giovedì 9-13 - 15-18. Venerdì e sabato aperto 9-13. Domenica e lunedì chiuso.

BIBLIOTECA REALE (p. Castello 191, t. 543.855). Or.: lun. e merc. 8,30-17,45; da martedì a sabato 8,30-13,30

[redacted] MEDIOEVALE (tel. 669.9372): dal lun. a dom. 9-20

CASTELLO DI VENARIA (562.35.30). Visite guidate agli [redacted] Juvarriani». Mostra fotografica «La Venaria Reale ritrovata». Mar., gio., sab., dom. e festivi 9-11,30; 14,30-18. Sabato dal tramonto alle 22 visite in notturna «Lumière»

GALLERIA D'ARTE MODERNA E CONTEMPORANEA (via Magenta 31, tel. 562.9911). Mar.-dom. 9-19. Lun. chiuso.

GALLERIA SABAUDA (via Acc. delle Scienze 6, tel. 547.440). Tutti i giorni 9-14. Lunedì chiuso. Giovedì 9-19.

LINGOTTO - I PORTICI (via Nizza 262, tel. 664.41.11): Mostra: «Ingegneri sotto la Mole». Opere di particolare rilievo progettate e realizzate dal 1946 al 1996. Or.: 10-21. Ingr. libero. Fino al 2/6

[redacted] ANTONELLIANA (via Montebello 20, [redacted] 817.20.80): L'ascensore è chiuso per restauri.

PALAZZO BAROLO (via delle Orfane 7, telefono 436.03.11): lunedì e mercoledì 10-12; 15-17; venerdì 10-12; 17-20.

MUSEO DELLA STAMPA (via dell'Ospedale 45, Rivoli): telefono 956.15.92. Collezione permanente delle macchine da stampa. Visite su appuntamento tel. 956.1692

MUSEO [redacted] «C. BISCARETTI DI RUFFIA» (corso Unità d'Italia 40, tel. 011 677.666). Tutti i giorni 10-18,30. Lun. chiuso. Mostra «Sulle orme degli schiavi [redacted] di oggi. Un itinerario... tre mostre». Fino al 25/6.

MUSEO D'ARTE CONTEMP. - CASTELLO DI RIVOLI (telefono 958.7256). Or.: mar.-ven. 10-17, sab.-dom. 10-19. Il 1° e 3° giovedì del mese 10-22. Mostre: «Max Ernst - Sculture» e «Il Logos del corpo vivente». Fino al 15/9. Lunedì chiuso.

[redacted] DI ANTICHITÀ (corso R. Margherita 105, tel. 521.2251). [redacted] 9-19 dal martedì al [redacted]. Chiuso lunedì. Domenica 14-19. Visite guidate dalle 15,30

MUSEO EGIZIO ([redacted] Accademia [redacted] Scienze 6, telefono 561.7776). Mart.-sabato 9-19; Dom. 9-14; Lun. chiuso

MUSEO NUMISMATICA - ETNOGRAFIA [redacted] ORIENTALI (via Bricherasio 8, telefono 541.557). mar.-dom. 9-19. [redacted] «Uomini, libri, medaglieri». Fino al 30/9. Lunedì chiuso

MUSEO NAZ. DELLA MONTAGNA (via Giardino 39 - M.te Cappuccini 66.04.104). [redacted] sab., dom., lun. 9-12,30 e 14,45-19,15, da mar. a ven. 8,30-19,15. [redacted] «Albania - Volto dei Balcani» fino 16/6. Video: «Les sculpteurs de montagnes» fino 2/6

MUSEO NAZIONALE DEL RISORGIMENTO (piazza Carignano, telefono 562.1147). Feriali 9-18,30; [redacted] 9-12,30; lunedì chiuso. Domenica ore 10, [redacted] ore 10 [redacted] 15, visite guidate a cura [redacted].

MUSEO MARIONETTA Teatro Gianduja (via Santa Teresa 5, telefono 530.238): da lunedì a venerdì 9-13 su prenotazione

MUSEO PIETRO MICCA (via F. Guicciardini 7, telefono 546.317): dal martedì alla domenica 9-19. Chiuso lunedì.

[redacted] DI SCIENZE NATURALI ([redacted] Giolitti 36, telefono 432.30.80): tutti i giorni 9-19 gio. 9-23. Martedì chiuso. [redacted] «Pietre figurate e minerali in Piemonte»

[redacted] STORIA NATURALE DON BOSCO (viale Thovez 37, telefono 660.1066). Dom[redacted] 14,30-18,30; ingresso gratuito. Fe[redacted] [redacted] e gruppi su prenotazione

PALAZZINA MAURIZ. DI [redacted] - [redacted] DELL'ARREDAMENTO (Stupinigi, telefono 358.1220). [redacted] da martedì a venerdì 10-19; sabato e domenica 10-20. Chiuso lunedì. Mostra: «Il [redacted] della città». Fino all'8/9

PALAZZO BRICHERASIO (v. Lagrange 20, tel. [redacted] - 517.1660): Mostra: «Felice Casorati. Dagli Anni Venti agli Anni Quaranta» dal 24/4 al 14/7. Prenotazioni: 562.96.04. Or. 9,30-19,30; lunedì 14,30-19,30

PALAZZO REALE (tel. 436.1455). Or. 9,30-19,30. Chiuso lunedì.

PROMOTRICE BELLE ARTI (Valentino - Viale Crivelli 11, telefono 669.25.45). Mostra: «Nespolo - Le stanze dell'artista». Tutti i giorni 9,30-19,30. Giovedì 9,30-22. Lunedì [redacted]. Fino al [redacted]

SPAZIO AFFARI

AFFITTI OFFERTI

TORINO CITTA'

[redacted] prestigi[redacted] panoramico salone cucina 3 camere biservizi ampio terrazzo [redacted]. Dual[redacted] 538 [redacted].

SIGNORILE [redacted] Valgioie [redacted] cucina 2 [redacted] doppi serv[redacted] patti in deroga. Consulcase 771.0228.

STRADA del Nobile in [redacted] alloggi ammobiliati camera tinello cucinino bagno posto auto giardino. G.E.A. 562.9939

TEL. 650.7479 privato affitta [redacted] Avigliana alloggi[redacted] signorile 2° piano salone [redacted] camere cucina bagno [redacted] agenzie.

[redacted] Barca alloggio cucinotta salondino camera servizio box o posto auto L. 780 mila più spese. Tel. 273.5361

TORINO [redacted]

[redacted] alloggio 180 mq con giardino 30 km Torino L. 1.200.000 mensili. Tel. 0141.939.147.

[redacted] Pino Torinese villa [redacted] 330 giardino mq 1000 patti in deroga, il Vicolo 942.2301.

AFFITTASI [redacted] Borgaretto alloggio camera tinello cucinino L. 600 mila mensili. Tel. 993.8888

FENESTRELLE L. 2.200.000 maggio/luglio, L. 2.500.000 agosto/ottobre, maggio/ottobre forfait. Casa con parco, tennis, piscina ecc. Tel. 0121.83.771 - 321.700.

S. MAURO alloggio su 2 piani con cucina salone 4 camere 3 servizi box doppio L. 1.600.000. Tel. 273.5361

[redacted]

ALASSIO affittasi piccolo alloggio ammobiliato. Facilitazioni di prezzo cambio leggeri servizi. Tel. 011.538.859

ALASSIO per vacanze affittasi [redacted] spiaggia [redacted] indipendente disposta [redacted] 2 piani giardino [redacted] auto. No residenti. Tel. 011.544.527.

BORGHETTO affitto [redacted] giugno L. [redacted] mila (quindicina L. 500 mila) - luglio L. 1 milione 180 mila (quindicina L. 7[redacted] mila). Agenzia Edilriviera 0182.970.386.

[redacted] mono o bilocali a 3/4 posti affittasi a settimane [redacted] giugno in poi. Tel. 011.311.0528 ore pasti

LOANO affitti estivi mensili e bisettimanali di appartamenti [redacted] vicini al mare. Contracta 019.677.307

ITALIA

[redacted] (Alba Adriatica) affittasi appartamenti luglio agosto anche settimanalmente. Agenzia Ambrosi 0861.714.929.

AL mare Cesenatico affittiamo appartamenti anche settimanalmente. Marcasa. Tel. 0547.85.661 - 87.480 anche festivi.

PORTO ROTONDO sul [redacted] residence con piscina, bilocali 4 persone affittasi L. 950 mila settimana. Casadei 337.197.

SARDEGNA incredibile sul mare causa rinunce cediamo soggiorni tutto compreso biglietti auto due settimane: giugno o settembre L. [redacted], luglio L. [redacted].000, agosto chiamateci. Telefonare [redacted] 0182.21.789 anche festivi.

[redacted]

[redacted] **AZZURRA** St. Jean Cap Ferrat affittiamo bellissimi appartamenti arredati sul porticciolo vista mare. Tel. 010.589.[redacted]

NIZZA centro affittasi in residence mono/bilocali 2/4 persone da L. 550 mila settimana. Franco Casadei 011.331.432.

ESTERO

CORSICA Sud Bonifacio Portovecchio affittasi appartamenti: vacanze, [redacted], golf, tutti i servizi. Audiovisual 011.544.527

[redacted]

A. CORSO Rosselli presso presti[redacted] locale fronte strada mq 1800 su 3 [redacted] rifile o uffici affittasi. Tel. 779.3123

ADIACENTE corso Francia via Pilletti signorile piano rialzato 6 vani servizio salone sottostante 50 mq [redacted]. Tel. 568.3829.

ADIACENZE Lungo Po Antonelli magazzino mq 800 più uffici mq 80 alloggio [redacted] da mq 80. Tel. 812.4144.

AFFITTASI centro Torino ufficio piazza Lagrange 3 camere ristrutturato decorato. Tel. 0337.201.038 - 0172.40.587.

AFFITTO negozio ampio 3 vetrine magazzino comodo per scarico merci [redacted] commerciale Galleria Umberto I (Porta Palazzo) [redacted].

[redacted] Beinasco mq [redacted] ampliabili uffici mq [redacted] cortile mq [redacted] mila affitto/vendita. La Ginevra 447.5851.

CAPANNONI nuovi signorili [redacted] in Torino zona Barca Bertolla mq 2150/1200/970 e in Trofarello via La Pira mq 650 più mq 300 uffici. Telefonare allo 011.957.4449 ore ufficio.

Corso Bramante affittiamo
locali: mq 750/2400
[redacted] palazzina
uffici: mq 300/1100
con disponibilità di oltre 100 posti auto coperti all'aperto impianto riscaldamento condizionamento, Luce forza, canalizzazioni utenze telefonico/telematiche
Baldini Srl 596.771 r.a.

CORSO Montevecchio Castelfidardo 300 mt Nuovo Tribunale 6 ampi vani. Nordimmobili 561.1591 - 0337.219.454.

CORSO Spezia affittasi locale commerciale fronte strada mq 380 più seminterrato mq 85. Fim 812.7288.

[redacted] Tazzoli affittasi al piano interrato magazzino di mq [redacted] h mt 3,20 passo carraio luce e riscaldamento L. 1.600.000 mese. Cogesi 581.8671.

EZIO BERRA 549.330 capannoni [redacted] mq recenti uso deposito/lavorazione meccanica libero Torino.

[redacted] **& BERTINETTO** [redacted] corso Galileo Ferraris ufficio ottimo [redacted] 5 camere bagno L. 2.100.000 mensili.

FURBATTO 544.568 Italia [redacted] sbocco su [redacted]rada locale in[redacted] laboratorio ristrutturato 900 mq e ufficio.

LOCALI 300/400/800 mq belli per uffici/magazzino Moncalieri [redacted] tangenziale. Tel. 011.955.0285.

MAGAZZINO Cascine Vica mq [redacted] e palazzina uffici uscita tangenziale corso Francia. Tel. 0172.40.587 - 0337.201.038

MAGAZZINO seminterrato [redacted] molto bello mq 1000 entrata Tir [redacted] deposito merci Cascine Vica uscita tangenziale corso Francia affitto buono. Tel. 0337.201.038.

PIAZZA Maria Teresa in splendido palazzo d'epoca eleganti uffici mq 350 e mq 550 [redacted] auto in[redacted] 568.3870.

PIAZZA Statuto locali plurivetrinati mq 510 [redacted] banca, as[redacted], prestigiosa [redacted] commerciale. Tel. [redacted] 217.507.

PIP 810.341 affitta Lingotto elegante palazzina uffici mq 1500 divisibili in mq 100/200/250/450 area agevolata oblast. vo 2.

[redacted] Dante in stabile signorile ufficio 1° piano mq 200 bingressi posto auto. Abitalia [redacted].

RIVOLI centro affittasi/vendesi negozio di 120 mq. Tel. 953.4809 - 953.2188.

UFFICI prestigiosi [redacted] Francia 238, salone 2/3/4 camere doppi ingressi e servizi privato affitta. Tel. 521.4453

VIA DELLA PRONDA
affittasi ufficio [redacted] 340, ottimo prezzo. Tel. 019.601.781.

[redacted] Rome prestigioso uso [redacted] ampio ingresso s[redacted] studio 5 vani doppi servizi mq 260. G.E.A. 562.9939.

VIBERTI [redacted] in stabile si[redacted] mq 150, 1° piano parcheggio. Tel. [redacted] - 0337.201.798.

BOX AUTO

[redacted] corso Francia via Duari, comodi box prezzo interessante. Interacta 568.3529.

AFFITTI DOMANDE

TORINO CITTA'

[redacted] **KOMARCO** Sas cerca [redacted] referenziati alloggi vuoti o arredati transitori o in deroga nessuna spesa. Tel. [redacted].914

• IN TORINO UN NUOVO CANTIERE •

"Abitare nel nuovo: una scelta per la qualità della propria vita"

VIA [redacted]IZIO 27 - ADIACENTE PIAZZA RIVOLI

• [redacted] PALAZZINA DI 5 [redacted] AFFACCIATA SU AMPIA ZONA VERDE •

Alloggi con le seguenti caratteristiche:

- Sala, 2 - 3 camere, cucina, doppi servizi.
- Box auto - Giardino
- Videocitofono
- Riscaldamento autonomo
- Finit[redacted] di pregio
- Isolamento termico
- Serramenti in Douglas con doppi vetri.
- Portoncino blindato

• PREZZI BLOCCATI SINO ALLA CONSEGNA • MUTUO •

In zona comoda a servizi, scuole, negozi e giardini

[redacted]
Studio [redacted]
[redacted] 25 - 10138 Torino · [redacted].42.029 •

A. [redacted] o ville vuoti o arredati anche prima [redacted] per dirigenti trasferiti. Tel. 331.840.

ABITAZIONI forte richiesta ville per dirigenti d'azienda o banche l'Interacta aderente Fimaa affitta per voi con la massima efficienza e precisione. Tel. 568.3878.

BANCARIO ricerca appartamento in Torino [redacted] abitazione zona semicentrale mq 70/100. Telefonare 547.251

BIMAR ricerca in affitto immobili vuoti o arredati per referen[redacted] clientela. Tel. 011.49.591.

[redacted] Precollino 1/2 [redacted] alloggio vuoto o arredato. Ottime referenze. Edilmercato 382.1160.

COPPIA impiegati statali cerca alloggio vuoto 70/80 mq contratto patti in deroga. Tel. ore pasti 817.8412.

DOVETE [redacted]tare? Selezioniamo per voi inquilini di massima serietà. Bimar Servizio Locazioni corso Ferrucci 19. Tel. 43.591.

ELITCASE ricerca per selezionata clientela monolocali alloggi di [redacted] metratura vuoti o arredati. Tel. 319.9734.

[redacted] cerca per propri funzionari alloggi mq 50/70. Signor Di Gianni 501.813 - 0336.216.105.

INGEGNERE in trasferta ricerca urgentemente alloggio in Torino sud o relativa cintura, solo privati. Tel. 537.043.

INSEGNANTE cerca piccolo alloggio in Crocetta, Parella, S. Paolo, S. Rita. Ottime referenze. Tel. 544.459.

UFFICIALE Scuola d'Applicazione cerca alloggio 2/3 camere Torino centro o comodo mezzi. Tel. 544.517.

LOCALI UFFICI CAPANNONI

IMPORTANTE società [redacted] in affitto locale mq 1000 zona centrali o semicentrali. Tel. 0337.221.587.

AUTOVEICOLI

ACQUISTA autovetture massima valutazione, pagamento contanti. Via S. Ottavio 32, Torino. Tel. 011.817.7242, zona Mole.

ACQUISTA autovetture usate massima valutazione pagamento contanti corso Monte Grappa 24 B. Tel. 011.776.1898 Torino.

AUTOMATICO Mondeo 2.0 '93 full [redacted] nata a L. 21.800.000. Aragonauto, [redacted] Dante 44, Torino [redacted] 011.696.4713/4.

AUTOTORTONA acquista vetture di ogni tipo massima valutazione serietà. Corso Tortona 9, tel. 011.817.1643 - 889.864.

[redacted] immediata acquistiamo autoveicoli. Aragonauto corso Dante 44 Torino. Tel. 011.696.4713 - 696.4714.

PRIVATO vende [redacted] diesel weekend super o tipo DGT 1.4. Telefonare [redacted] - 560.9561.

SOCIETA' vende Thema TB 04/93 full optional, antifurto, impianto con autoradio, fatturabile, L. 27 milioni. Tel. 569.2372.

VENDESI Y10 blu petrol km 27 mila [redacted] ca, quasi nuova, vari o[redacted], antifurto. Tel. 011.342.718 ore serali.

[redacted] Lancia Thema 2500 TD, ecologica, climatizzatore, ruote lega, perfetta. Tel. 011.231.822 - 280.759.

VIAGGI E VACANZE

ALBERGHI PI[redacted]

[redacted] Finale Hotel Santamaria servizi scelta menù parcheggio. Giugno L. 52 mila, luglio L. 62 mila. Tel. 019.692.880.

ALASSIO hotel [redacted] Mare *** sino al 28/6 pensione completa L. [redacted] mila, riduzioni per [redacted], appartamenti [redacted] bilocali. [redacted] 640.207.

[redacted] Hotel Lido annesso [redacted] multicomforts, curata, genuina cucina varia, abbondante. Vantaggiose offerte: luglio, agosto prenotazioni. Telefonare allo 0881.7[redacted]666.

ALBERGO Villa Argentina Rimini Viserba, [redacted] 0541.732.320 [redacted] camere bagno balcone, ascensore, parcheggio recintato, cucina romagnola, colazione buffet. Giugn[redacted] L. 39 mila e 500, luglio L. 48 mila e 500, sconto 3° e 4° letto.

BELLARIA Hotel de la Gare centralissimo, isola pedonale, moderni confort, garage, menù a scelta carne/pesce. Speciale giugno L. 49 mila/45 mila, bambino 80%. Tel. 0541.347.267 - 0337.022.509.

BELLARIA Hotel Piccolo Mondo tel. 0541.344.295, sul mare, familiare, speciale giugn[redacted] L. 45 mila, luglio L. 51 mila, agosto L. 53 mila sconto speciale bimbi.

CLUB SECONDA CASA offre soggiorni turistici in appartamenti ben arredati ed assistiti, carta sconto Riviera Ligure Loano. Tel. 019.674.573.

DIANO MARINA hotel Metropol *** 0183.495.545 giardino con piscina parcheggio privato camere con vista mare telefono tv sconti per bambini.

FINALE LIGURE hotel Astoria *** 019.601.635 rinomato menù a scelta, parcheggio, camere rinnovate con tv telefono balcone giugno L. 68 mila, luglio L. 78 mila, agosto L. 98 mila, spiaggia compresa. Stessa gestione affitta [redacted] monolocali arredati [redacted] L. 690 mila, luglio L. 720 mila [redacted] spiaggia.

[redacted] **LIGURE** Pensione Villa Francesca famigliare. Giugno L. [redacted] mila, luglio L. 50.[redacted], agosto L. [redacted] mila. Tel. [redacted]9.661.309.

IGEA M[redacted] Hotel Mazzoli tel. [redacted] 331.655, centrale, isola pedonale, parcheggio privato, animazione, menù a scelta carne pesce. Speciale giugno L. 49 mila, bambini 50%, luglio L. 53 mila.

[redacted] Hotel Pigalle *** 20 [redacted] mare: piscina, camere servizi, balcone, telefono, servizi, spiaggia inclusi. Ristorante climatizzato, colazione buffet, ampia scelta menù. Pensione [redacted] L. [redacted] mila. bimbi 1/6 anni 100%, 6/12 anni 50%. Telefonare 0421.971.517 - fax 972.133.

LIDO SAVIO (Milano Marittima) hotel Oldriver un angolo di paradiso sul mare camere con bagno, balcone vista mare, menù carne/pesce, giugno/settembre L. 44 mila, luglio L. 52 mila, agosto L. 69/57 mila, sconto bambini. Tel. 0544.949.105.

[redacted] **PIEMONTE** Hotel 8 Amis, piscina, sala giochi, posizione incantevole, promozionale: ogni 2 adulti 1 bambino fino a 10 anni paga L. 10 mila pensione completa. Tel. 0171.926.175.

RICCIONE Hotel Nord [redacted] vicino mare, cucina casalinga, [redacted] servizi balcone Tv. Bassa L. 41 mila/45 mila, alta interpellateci. Telefonare allo 054[redacted].

RIMINI Hotel Azzurra centralissimo mare conduzione familiare cucina curata dai proprietari [redacted] L. 42 mila, luglio L. 45/50 mila, ag[redacted] L. 65 mila. [redacted]elefonare 0541.390.704.

RIMINI Miramare Hotel [redacted]. Telefonare allo 0541.372.[redacted], 50 mt mare, camere Tv, cassaforte, telefono, [redacted], sale climatizzate, ascensore, parcheggio, garage, scelta menù. Specialità pesce. Giugno L. [redacted] mila/50 mila, luglio L. 57 mila/60 mila.

[redacted] Rivazzurra [redacted] Eureka vicino mare, cucina curata. Pensione completa L. 44 mila. Tel. fax 0541.[redacted].

RIMINI Sangiuliano Mare Pensione Artesiana tel. 0541.27.341, veramente sul mare, camere servizi, giardino, parcheggio. Giugno L. 38/39 mila, luglio L. 43 mila. Pensione completa.

RIMINI Viserba [redacted] Cicchini vicino mare completamente rimodernato sala condizionata camere bagno, telefono, parcheggio cucina familiare. Giugno L. 39 mila luglio L. 48 mila. Tel. 0541.733.306.

RIMINI Viserba [redacted] Hesperia [redacted] mare familiare camere con bagno, cucina casalinga. Giugno settembre L. 37 mila, luglio L. 48 mila. Tel. 0541.732.900.

RIMINI Viserba Hotel [redacted] Verde *** moderno, tranquillo, [redacted] condizionata, ampio giardino, parcheggio, camere Tv, telefono, menù a scelta, buffets, intrattenimenti musicali. Giugno L. 49 mila/58 mila, luglio L. 68 mila, agosto L. 77 mila. Sconto bambini. Tel. 0541.738.217.

RIMINI Viserbella Hotel Rossini vicino mare, parcheggio, ascensore, camere servizi, cucina casalinga, colazione buffet. Giugno L. 39/42 mila, luglio L. 48 mila, sconto bambini. Tel. 0541.721.063.

S. MAURO Mare Hotel Corallo 50 mt mare, rinnovato, nuovissime camere, autoparco. Cucina curata, buffets. Bassa L. 46 mila/50 mila, alta L. 56/75 mila, [redacted] bambini 20-50%. Tel. 0541.346.476.

MATRIMONIALI

[redacted] matrimoniale 'Dafne' il modo più sicuro e originale per incontrarsi e innamorarsi. Personale specializzato, assoluta serietà, ambiente accogliente e professionale. Tel. 542.442.

AGENZIA matrimoniale Twin Club per ve[redacted] scegliere, incontrare tramite video. Via Cernaia 14. Tel. 562.0850.

[redacted] **MATRIMONIALI ASSOCIATE & AUTORIZZATE.** La certezza del giusto incontro nell'assoluta serietà. Amicizia, matrimoni. Via Giuseppe Giusti 3, angolo corso Vinzaglio, Torino. Telefonare allo 011.561.1055.

GIOVANE signora sola semplice carina alta 1,70 aspetto giovanile benestante cerca signore 58/60enne uguali requisiti, scopo matrimonio. Gradito telefono. Scrivere: Publikompass 5113 - 10100 Torino.

PROFESSIONISTA 38enne laureato single sposerebbe femminile carina. Scrivere: Publikompass 7340 - 10100 Torino.

[redacted] **DUE,** studio [redacted] autorizzato. Per chi è solo ed è stanco di esserlo. Telefonare al numero 011.593.080.

VEDOVO 74enne giovanile senza figli spo[redacted]. Scrivere: Publikompass 7341 - 10100 Torino.

32 [redacted] divorziata bella presenza allegra e comprensiva cerca compagno serio amante della famiglia scopo matrimonio. Scrivere fermo posta [redacted] patente [redacted] TO3444751K.

[redacted] seria laureata sani principi graziosa conoscerebbe [redacted] pari requisiti scopo matrimonio. Scrivere: Publikompass 7339 - 10100 Torino.

34 ANNI separata fine, sensibile, senza figli conoscerebbe compagno ovunque residente scopo matrimonio. Scrivere fermo posta Cuneo centrale C.I. [redacted].

[redacted] ved[redacted], giovanile, seria ottima presenza, benestante, conoscerebbe vedovo 62/65enne bella presenza, sola, libera impegni familiari, non fumatrice, scopo [redacted]. Gradito telefono. Scrivere: Publikompass 6415 - 10100 Torino.

VARIE

[redacted] **GIOIELLERIA** M.C. 334.832 acquista oro, argenteria, monete, gioielli, massimi prezzi. Corso Peschiera 163, Torino.

A. [redacted] compra oro argenteria monete preziosi brillanti valutando massimo. Tel. 323.002 via Tripoli 85.

A. [redacted] Ge.Ma acquista oro argenteria monete preziosi alle valutazioni. Via Madama Cristina 42. Tel. 650.2212.

[redacted] antichità, dipinti, soprammobili ecc. da vendere? C'è l'Ifir Piemonte Istituto Vendite Realizzo immediato. Tel. 011.482.822 - 465.330.

SOCIETA' Impex cerca [redacted] di manutenzioni revisioni macchine montaggi elettrici [redacted] tubisteria e carpenteria [redacted] eseguirsi nel mese [redacted] agosto [redacted] 546.293.

SE HAI DECISO
DI SMETTERE DI FUMARE,
METTICI
UNA CROCE SOPRA.

Vuoi proprio smettere? O stai cercando di ridurre il numero di sigarette?

Entra nella farmacia che espone questo simbolo verde e lasciati consigliare da un esperto. Nei momenti difficili (ansia, nervosismo, irritabilità, difficoltà di concentrazione) c'è una soluzione efficace: il metodo Nicorette.

Le gomme ed i cerotti Nicorette, rilasciando dosi controllate di nicotina, abituano l'organismo all'assenza del fumo ed aiutano i fumatori a mantenere i loro buoni propositi.

NICORETTE. PER UNA AUTOMEDICAZIONE RESPONSABILE.

CARLO ERBA OTC
Gruppo Pharmacia & Upjohn

Chiedi consiglio al tuo farmacista.

E' un medicinale per la riduzione della dipendenza da fumo. Leggere attentamente il foglio illustrativo e con particolare riguardo le controindicazioni. Evitare il fumo durante il trattamento. Non va usato nei cardiopatici, nelle donne in gravidanza e in allattamento. Aut. Min. San. n° 434.

LA STAMPA

ANNO 130. N. 150** SPED. IN A. P. COMMA 26 ART. 2 LEGGE 549/95 TORINO — DOMENICA 2 GIUGNO 1996 — L. 1500 (*)/L. 2500 (**) AL SABATO CON SPECCHIO

REDAZIONE, AMMINISTRAZIONE [redacted]: 10126 TORINO, VIA MARENCO 32, CENTRALINO 011/65681, TELEX 221.121, FAX 011/65306. REDAZIONE [redacted] 50, TEL. 06/472901, FAX 06/4746181. REDAZIONE DI MILANO: PIAZZA CAVOUR 2, TEL. 02/780571 FAX 02/29100448. ABBONAMENTI: 10121 TORINO, VIA ROMA 80, TEL. 011/5659.334/336; 011/535304, FAX 011/5627658. TARIFFE PER L'ITALIA 6 NUMERI (C.C. POSTALE 7104) CONSEGNA DECENTRATA ALLA POSTA ANNO L. 308.000. TARIFFE PER L'ESTERO L. 677.000. COPIE ARRETRATE L. 3.000. USA: LA STAMPA (USPS 684-930) PUBLISHED AND PRINTED DAILY IN TURIN ITALY, $ USA 600 YEARLY. SECOND CLASS POSTAGE PAID AT L.I.C. NEW YORK AND ADDRESS [redacted] OFFICES. SEND ADDRESS CHANGES TO LA STAMPA C/O SPEEDIMPEX USA INCORPORATION - 3502 48TH AVENUE - L.I.C. NY 11101 - 2421.

(*) PREZZI «TANDEM»: L. 1.800 CON «IL MATTINO DELL'ALTO ADIGE»; L. 1.700 BARCHETTA ANCHE «IL CORRIERE»; L. 1.800 E ARCHESTA ANCHE «LE NOTIZIE». PREZZI DI VENDITA ALL'ESTERO: ALBANIA Lek 200; AUSTRALIA $ A. 4.00; ARGENTINA Pesos 4; AUSTRIA SC. 26; BELGIO FB. 75; BRASILE Cru 3,50; BULGARIA Leva 230; CANADA $ C. 3; CIPRO Mils. 850; CROAZIA K. 6,5; DANIMARCA KR. 15; EGITTO E.P. 8; FINLANDIA FMK 10; FRANCIA FR. 12; GERMANIA D.M. 3,50; GRECIA DR. 450; INGHILTERRA P. 1.30; LUSSEMBURGO FL. 75; MALTA Cents 50; MESSICO NS 10; NORVEGIA KR. 15; OLANDA FL. 4; PORTOGALLO Esc. 300; MADEIRA Esc. 370; SLOVENIA Tall. 200; SPAGNA Pts. 250; CANARIE Pts. 300; SUD AFRICA RD. 9,95; SVEZIA SKR. 15; SVIZZERA FRS. 2,60; TICINO FRS. 2,50; UNGHERIA FRN. 215; USA $ 2.50. (**) AL SABATO L. 2.500 CON SPECCHIO, ABBINAMENTO FACOLTATIVO IN PIEMONTE, LIGURIA E VALLE D'AOSTA.

CONCESSIONARIA ESCLUSIVA PUBBLICITA' [redacted] (KOMPASS) SPA: 20121 MILANO, [redacted] 28, TEL. 02/864701, FAX 02/8647040. 10126 TORINO, CORSO MASSIMO D'AZEGLIO 60, TEL. 011/65211, FAX 011/6521500. TARIFFE: MODULO MM 45X30, [redacted] VI, POSIZIONE O DATA DI RIGORE TARIFFA IN PARENTESI. OCCASIONALI L. 1.280.000 (1.536.000), SABATO L. 1.550.000; COMMERCIALI L. 1.150.000 (1.380.000), SABATO L. 1.400.000; RICERCHE DI PERSONALE, IL VENERDI' L. 1.050.000 (1.260.000), VENERDI' + SABATO L. 1.400.000, VENERDI' + DOMENICA L. 1.350.000; FINANZIARI LEGALI L. 1.100.000 (1.320.000), SABATO L. 1.400.000; NECROLOGIE L. 15.500 LA PAROLA (FAMIGLIA 12.000); ANNIVERSARI E RINGRAZIAMENTI L. 14.500; ECHI DI CRONACA L. 32.000 LA LINEA; ECONOMICI VEDI RUBRICHE. PIU' IVA. IL GIORNALE SI RISERVA DI RIFIUTARE QUALSIASI INSERZIONE.

CINQUANT'ANNI DI DIFFICILE DEMOCRAZIA

LA NOSTRA REPUBBLICA

LA Repubblica democratica è durata sinora cinquant'anni. Anche l'Italia liberale sotto la monarchia dei Savoia [redacted] durata, dal 1870 al 1922, più o meno mezzo secolo. Tra l'una e l'altra, la parentesi del fascismo, nato in anni tempestosi dopo la prima guerra mondiale, [redacted] tragicamente dopo la seconda. La Repubblica, sorta democraticamente attraverso il referendum istituzionale del [redacted] giugno 1946, segnò [redacted] netta rottura col passato. L'Italia aveva avuto, nella sua [redacted] [redacted] Paese diviso in tanti piccoli Stati, tradizioni sia monarchiche sia repubblicane. Il Risorgimento era stato guidato e compiuto dalla monarchia, [redacted] la [redacted] dei movimenti repubblicani che la avevano, seppur [redacted] successo, contrastata, non [redacted] era [redacted] spenta del tutto. Che dopo la sconfitta dell'esercito regio nella seconda guerra mondiale voluta da Mussolini, cui [redacted] re si era sot[redacted], si risvegliassero gli [redacted] tichi spiriti repubblicani era inevitabile. Da parte dei fautori della Repubblica, inoltre, si era sempre [redacted] che solo la forma repubblicana dello Stato avrebbe consentito l'attuazione di una democrazia integrale, [redacted] altre parole che la democrazia, come ha scritto Alessandro Galante Garrone sulla *Stampa* di ieri, è repubblicana o non è.

Lo scarto di due milioni fra i voti repubblicani [redacted] quelli monarchici non fu così grande come i fautori della Repubblica aveva[redacted] sperato. I monarchici chiesero l'invalidità del referendum, sostenendo che nel computo globale si sarebbero dovuti calcolare non solo i [redacted] validi ma anche le schede bianche e nulle. Allargando il numero dei voti da computare, e quindi spostando il quorum, speravano che [redacted] risultato a loro sfavorevole potesse essere rovesciato. Io allora insegnavo all'Università di Padova, il cui costituzionalista, [redacted] mio carissimo, del resto, era il più acceso e agguerrito [redacted]itore della ricomputazione. Quindi ricordo bene quanto [redacted] stato aspro [redacted] lacerante il conflitto tra il re Umberto II e il presidente del Consiglio Alcide De Gasperi. [redacted] controversia [redacted] protrasse per dieci giorni [redacted] interminabili discussioni e di puntiglio[redacted] [redacted] minacciose dichiarazioni da una parte e dall'altra. Si chiuse con l'assunzione da parte di De Gasperi, non dei «poteri», parola troppo forte per essere gradita all'altra parte, ma delle «funzioni» di capo dello Stato il 12 giugno, [redacted] la partenza del re per Lisbona, il 13.

La Repubblica nacque non solo gracile, [redacted] anche schierata per quel che riguarda la diseguale distribuzione dei voti sia nel territorio, sia rispetto [redacted] diversi orientamenti politici. Fu, al suo nascere, nordista e di sini[redacted]. Tra il Nord e il Sud le percentuali dei voti [redacted] favore dell'una [redacted] dell'altra parte risultarono quasi esattamente invertite: al Nord più del 60 per cento furono i voti repubblicani, al Sud quelli monarchici. Quanto alla ripartizione fra i diversi schieramenti politici, i [redacted] dei partiti di sinistra, certamente repubblicani, ammontarono [redacted] circa 10 milioni, quelli dei partiti monarchici [redacted] agnostici superarono di poco i [redacted] milioni. Sospendo il giudizio su quali siano state le conseguenze di questi [redacted] sul processo di sviluppo delle istituzioni repubblicane. Ma non si può fare a meno [redacted] rilevare il paradosso di una Repubblica voluta dai partiti di sinistra, in cui sino [redacted] questi ultimi giorni nessuna coalizione di sinistra aveva governato il Paese.

La Repubblica, pur [redacted] [redacted] solo gracile [redacted] disegualmente distribuita e schierata, è diventata [redacted] poco [redacted] poco, senza scosse, pacificamente, la Repubblica di tutti, nonostante la presenza per qualche tempo di un piccolo partito monarchico. In uno dei [redacted] primi articoli di quegli anni avevo scritto che se la convinzione della superiorità dell'ideale repubblicano [redacted] si fosse radica-

[redacted]rberto Bobbio

CONTINUA A PAG. 6 PRIMA COLONNA

[redacted] GIUGNO 1996

Scalfaro: «Oggi l'Italia è più unita»
I Savoia: «E ora lasciateci tornare»

I SERVIZI A PAGINA 2

Bossi, oggi [redacted] Pontida, sfida Cacciari sul Nord-Est: «Attento traditore»

«Né stangate, [redacted] condoni»

Visco: non rincarano benzina e sigarette

[redacted] ministro Vincenzo Visco

[redacted] Mai più condoni fiscali nel futuro dei contribuenti, né forme di concordato [redacted] massa. E in particolare [redacted] ci saranno rincari di sigarette [redacted] benzina»: più che sull'aumento delle en[redacted] si punterà [redacted] tagli alla spesa pubblica. Lo assicura il ministro delle Finanze, Vincenzo Visco, che ieri ha illustrato il suo programma. Anche Visco, come il suo predecessore Fantozzi, punta sugli [redacted] [redacted] [redacted]re per allargare [redacted] base imponi[redacted], e per avviare un rapporto nuovo e di dialogo tra fisco e contribuenti.

Intanto, nel giorno dei [redacted] anni della Repubblica, il segretario della Lega Umberto Bossi convoca il suo «governo-sole» a Pontida e attacca il sindaco di Venezia Massimo Cacciari che [redacted] lanciato la proposta di creare un «Ulivo del Nord» per contrastare il Carroccio lanciato sulla strada della [redacted]: «Il Nord [redacted] dimentica i [redacted] traditori [redacted] il progetto di Cacciari è quello di fare un partito del Nord-Est per spaccare la Lega».

Bertona e Ippolito ALLE PAGINE 2 e 3

INTERVISTA CON AMATO

«Il duro compito della Sinistra»

ROMA. Giuliano Amato (foto) plaude [redacted] Fazio, «per la [redacted] scelta di autonomia sui tassi». [redacted] ammonisce [redacted] Sinistra: al governo non potrà più difendere solo [redacted] è già garantito.

Giannini A PAG. 5

DOMANI CON LA STAMPA

Ici, guida al versamento

Domani, lunedì, con La Stampa l'inserto «Tuttosoldi»: sarà dedicato all'Ici. Entro fine [redacted] i possessori di immobili devono pagare l'imposta comunale. Su «Tuttosoldi» le novità sulle aliquote e le detrazioni.

L'OMAGGIO DELLA GENTE

LA CAMERA ARDENTE DI LAMA

ROMA

COMPOSTO nella bara, Luciano Lama porta la sua fascia tricolore di sindaco della cittadina di Amelia. Nella [redacted] destra, bianca [redacted] di gesso, gli hanno messo la pipa. La bella faccia da popolano sembra rasciugata, impiccolita. Tra grandi corone di fiori, fasci di rose purpuree, bandiere [redacted] tricolori, musiche da requiem soffocate che paiono arrivare da molto lontano e tappeti rossi, nel salone della sede nazionale della Cgil vegliano il feretro gli amici e i compagni, i vigili del fuoco, i commessi del Senato [redacted] i guanti neri, i vigili urbani, i lavoratori, i carabinieri in alta uniforme col pennacchio, i netturbini in divisa. C'è un gran silenzio. Niente di spettacolare né [redacted] scomposto [redacted] affannoso.

Nella luce bellissima del primo sabato di giugno, a salutare Lama arrivano insieme i politici (Scalfaro, Prodi, Nilde Jotti) e la gente affettuosa, intimidita, che chiede educatamente: «Si può andare? E' permesso avvicinarsi?», che parlando di lui ripete soprattutto «una persona [redacted]sta». Niente folle smaniose [redacted] file interminabili: da dieci anni Lama non era più segretario generale del maggiore sindacato italiano, il tempo segnato dalla sua presenza era finito con la mutazione della politica e delle politiche del lavoro. Ma l'unanimità del compianto non è forse soltanto occasionale né dovuta al fatto che dei morti si [redacted]ice sempre bene, che la morte ricompone conflitti o dissensi: magari è il rimpianto per figure simili alla sua, dotate di grandezza, portatrici di Storia, simboli nazionali che l'Italia, adesso, pare non produrre più.

Lietta Tornabuoni

CONTINUA A [redacted] 7 PRIMA COLONNA

Gli avvocati: «E' una teste inattendibile». Ma lei accusa: «Non si tratta così una signora»

La Ariosto, offesa, [redacted] in tribunale

«Sì, è vero: mia sorella aveva un legame con Previti»

[redacted] «Vergogna, vergogna. Non [redacted] trattano così le signore» urla Stefania Ariosto, la superteste del caso Squillante dopo la quinta [redacted]. Poi esce a sorpresa in corridoio, fuori dall'aula dell'incidente probatorio che da [redacted] giorni la vede protagonista [redacted] sviene, afflosciandosi tra le braccia [redacted] una giornalista [redacted] Tg5, con i curio[redacted] attorno, la scorta spiazzata e i carabinieri che [redacted] sanno co[redacted] fare. E' stato un match drammatico quello [redacted] ieri tra le [redacted] «Omega» [redacted] [redacted] difesa, in particolare con il difensore di Previti, Ignazio La Russa, che ha voluto sapere della sorella di «Omega». La Russa ha chiesto se [redacted] stata Carla Ariosto a prendere i biglietti aerei per i giudici romani che andarono negli Usa [redacted] Craxi e ha fatto domande anche sui rapporti tra la medesima e Previti. Alla fine, il pm Davigo ha commentato: «Non ho [redacted] visto trattare in questo modo una teste».

Marzolla e Poletti A PAGINA 5

[redacted] di garanzia [redacted] Zhirinovskij

Inchiesta sul riciclaggio, coinvolti anche Gelli e il vescovo di Barcellona

di [redacted] Cirillo A PAGINA 13

Washington, marcia [redacted] bambini

Protesta contro i tagli all'assistenza
Clinton plaude: repubblicani cattivi

[redacted] Paolo [redacted] A PAGINA 9

Azzurri vittoriosi [redacted] Budapest: 2-0

Casiraghi segna e propizia un autogol
Giro d'Italia, Tonkov sempre in rosa

[redacted] Beccantini, Vergnano e Ranieri NELLO SPORT

IL MATCH DI BUCAREST

Nastase, volée da sindaco

[redacted] Da campione a sindaco di Bucarest: Ilie Nastase, 50 anni, ex numero uno del tennis [redacted]diale è favorito per il [redacted] [redacted] oggi.

Gramellini A PAG. 12

L'Istituto della moda di Colonia: in vacanza fate brutta figura

Tedeschi, basta coi bermuda

LUNEDÌ tuttosoldi
MERCOLEDÌ tuttoscienze
GIOVEDÌ tuttolibri
SABATO Specchio DELLA STAMPA
I supplementi [redacted]
LA STAMPA
Una settimana ricca di tutto

BONN

IL monito [redacted] dall'accreditato «Istituto per la moda [redacted]schile» [redacted] Colonia. Attenzione ai bermuda, cautela con gli short, riservatezza nell'uso [redacted] pantaloni corti, invoca il documento appena reso noto: indossarli indiscriminatamente nei viaggi estivi all'estero [redacted] dubbi sulla serietà di chi li indossa e - prima di tutto - della Germania.

Un attentato alla libertà d'ab[redacted]igliamento, come qualcuno ha osservato, indispettito? Un appello ai cittadini maschi perché difendano «il buon nome» [redacted] «l'autorevolezza dell'immagine tedesca» fra gli stranieri, piutto[redacted]. Gli uomini [redacted] portano i bermuda, chiosa infatti l'Istituto di Colonia, [redacted] p[redacted] delle volte sollecitano ilarità e sogghigni malevoli, perfidi, infidi, fra gli abitanti [redacted] Paesi ospiti: perché gli short esaltano [redacted] sed[redacted]ti «adiposità [redacted] benessere», perché accentuano comportamenti e [redacted] [redacted] ven[redacted] smorzati, di solito, da indumenti più formali. Perché, soprattutto se lasciano intravedere [redacted] sudaticce neanche tenute dentro i pantaloni, compromettono irrimediabilmente il prestigio della patria all'estero.

«Il risultato è una caricatura», riassume l'Istituto [redacted] Colonia pensando alla pacifica [redacted]ne annuale di città d'arte e spiagge mediterranee. Meglio [redacted] i calzoncini corti - è il consiglio - con «la variante in lungo», pantaloni di lino o [redacted] cotone che facilitano la traspirazione senza offendere il buon gusto. Il sacrificio vale: «Gli uomini in ferie non devono dimenticarsi [redacted] essere, prima di tutto, ambasciatori del proprio Paese», ricorda il «Deutsche Institut für Herrenmode» a chi ha sempre pensato - probabilmente - che andare [redacted] vacanza volesse dire alleggerirsi, mascherarsi, affi[redacted] [redacted] virtù protettive [redacted] bermuda e short.

Emanuele Novazio

Tortona, il dramma nella ricca famiglia di un industriale: la ragazza (25 anni) rifiutava di nutrirsi

Padre [redacted] alla figlia anoressica e [redacted] ammazza

I parenti: «Disperato, l'ha uccisa perché le voleva troppo bene»

ANNA MARIA ORTESE

«Il mio libro per un puma»

«*Alonso e i visionari*» è nato così». Un articolo della grande scrittice sul [redacted] romanzo, favola amara dedicata a un puma. [redacted]

TORTONA. Ha sparato alla figlia anoressica e si è tolto la vita. Il dramma è avvenuto a Tortona, nella ricca famiglia [redacted] un industriale. La ragazza, Rober[redacted] Lugano, [redacted] anni, rifiutava [redacted] nutrirsi [redacted] tempo. In [redacted] erano liti e scenate. Un groviglio [redacted] sentimenti che è esploso alle nove e mezzo di ieri mattina nel palazzo dei Lugano, dove vivono anche [redacted] altri [redacted] figli. Il padre Franco, [redacted] anni, un uomo di successo che aveva tirato su da niente un'azienda di commercio all'ingrosso, ha [redacted] l'ennesima discussione con Roberta in sala da pranzo. Lui in accappatoio, lei in pigiama. Poi i cinque colpi di pistola calibro 38 che hanno fulminato la ragazza mentre la madre [redacted] una sorella tentavano di fermare la mano assassina. Subito dopo l'industriale si è sparato nel [redacted] studio.

Daniele Daniele e Giovanni Favro A PAGINA 11

SCS

LA STAMPA IN CD-ROM
GLI ANNI IMPORTANTI DELLA NOSTPA VITA

1992, 1993, 1994, 1995. Anni che vale la pena ricordare. Un album di fotografie e qualche videocassetta hanno raccolto la nostra vita e quella della nostra famiglia; La Stampa, giorno per giorno, ha raccolto la vita di tutti, fatti grandi e piccoli che sono stati lo sfondo di quanto è successo a ciascuno. Tutto La Stampa Compact è la raccolta integrale su CD-ROM (per Dos e Windows) degli articoli pubblicati dalla Stampa in questi anni.

Per ogni articolo è disponibile il testo completo, corredato dalla classificazione utilizzata dai giornalisti della Stampa per ritrovare le informazioni. Ogni disco contiene tutta l'attualità italiana e internazionale dell'anno, approfondita con commenti, inchieste e interviste, arricchito con i supplementi Tuttoscienze, Tuttolibri, Tuttocome, Tuttodove, Tuttosoldi. Ogni anno, circa 60 mila articoli, perché la cronaca diventi storia.

❑ Desidero acquistare Tutto La Stampa Compact 1995 (L. 300.000)
❑ Sono in possesso delle annate precedenti (L. 250.000)
❑ Desidero acquistare le annate 1992, 93 e 94 cadauno [redacted]
❑ Desidero acquistare la collezione completa dei CD-[redacted] Tutto La Stampa 92-95 (L. [redacted])
❑ Desidero acquistare il CD-ROM Tuttoscienze (81-92) (L. 200.000)
Pagamento: ❑ contrassegno ❑ assegno non trasferibile intestato a "Editrice La Stampa Spa"
(I prezzi sono comprensivi di Iva e spese postali.)

Nome
Cognome
Società/Ente
P. IVA e cod. fisc.

Via
N. C.A.P.
Città
Tel.
Firma

Ritagliare e spedire questo coupon a: [redacted] Stampa - Ufficio Marketing - Via Marenco, 32 - 10126 - Torino

Numero Verde 167-802005

È una coedizione LA STAMPA HyperGraphics

tutto LA STAMPA Compact

Serie B, l'Emilia spera

Programma e arbitri dell'odierna 37ª e penultima giornata di serie B (h. 16,30): Ancona-Pistoiese, Serena; Avellino-Pescara, Collina; Bologna-Chievo, Messina; Brescia-Perugia, Ceccarini; Andria-Cesena, Farina; Foggia-Cosenza, Bettin; Reggina-Lucchese, Trentalange; Salernitana-Palermo, Treossi; Venezia-Genoa, Quartuccio; Verona-Reggiana, Tombolini. *Classifica:* Verona 63; Bologna 59; Reggiana 58; Perugia 57; Salernitana 54; Lucchese 51; Cesena, Palermo 49; Genoa, Cosenza 48; Pescara 46; Foggia 45; Chievo, Venezia 44; Avellino 43; Brescia, Andria 42; Reggina 41; Ancona 39; Pistoiese 32. Bologna, Reggiana e Perugia potrebbero conquistare già oggi la promozione in A.

E' polemica per il 2002

PARIGI, Blatter, segretario Uefa, difende la scelta Fifa [illegible] guare a Giappone e Sud Corea i Mondiali 2002: «Nessuna certezza, ma dobbiamo credere che funzionerà: la nostra sfida [illegible] colmare [illegible] distanze, favorire l'accordo politico [illegible] i governi». Ma da Parigi [illegible] un duro attacco di Platini (foto), presidente del comitato di Francia '98: «Decisione aberrante, politica, non fa bene al calcio. Conosco i problemi di una manifestazione [illegible] squadre, nasceranno mille guai. Come se in Europa organizzassero Francia e Marocco». Gli Europei 2000, però, [illegible] già assegnati a Olanda e Belgio. Nel 2002 ci [illegible] 2 qualificate di diritto (con [illegible] posto in meno per l'Asia) e 2 gare d'apertura.

OGGI IN TV

9,30	**Auto.** GP di Spagna, prove	[illegible]	
10,00	L'Italia del Giro	[illegible]	
10,00	**Rugby.** Mem. Capuzzoni (repl)	Tele+2	
10,30	**Calcio.** La Coruña-Barcellona (dif)	Tmc	
12,30	**Hockey.** Colorado-Detroit ([illegible]	Tele+2	
12,45	Grand Prix	Italia1	
13,30	**Auto.** GP di Spagna	Canale5	
13,45	Guida al campionato	Italia1	
14,25	**Tennis.** Intern. [illegible] Francia	Rai[illegible]	
14,30	Calcio. [illegible] europei 1992	Tele+2	
16,00	Giro d'Italia, 15ª tappa	Italia1	
[illegible]	[illegible] Series, [illegible] tutti, boxe	Tele+2	
17,00	[illegible] Trofeo 7 Colli	Raitre	
17,30	5ª tappa	Italia1	
18,00	**Atletica.** Coppa Europa	Raitre	
18,40	90° minuto	[illegible]	
19,40	Tmc sport	Tmc	
19,45	Telesport	[illegible]+2	
19,50	Domenica sprint	[illegible]	
20,00	[illegible]s. Intern. di Francia (repl)	Tele+2	
21,00	**Calcio.** Russia-Polonia (dif)	Tmc2	
[illegible],00	**Auto.** Da Milwaukee, F. Indy	Tele+2	
22,30	Giro [illegible]	Italia1	
23,00	Calcio. Vicenza-Juventus	Italia1	
23,30	**Basket.** A2, Venezia-Rimini	Tmc2	
0,05	**Atletica.** C. Europa masch. ([illegible]	Raitre	
1,05	**Canottaggio.** Reg. int. Lucerna	Raitre	

LA STAMPA
SPORT

Domenica [illegible] Giugno 1996 51

Nazionale luci-e-ombre: [illegible] Budapest battuta l'Ungheria con qualche brivido di troppo

Italia, l'attacco gira ma la difesa sbanda

BUDAPEST
DAL NOSTRO INVIATO

Per adesso, la Italia [illegible] due. Una, attacca e diverte. L'altra, difende e sbanda. La vittoria di Budapest contro una piccola Ungheria, a tre giorni dal tribolato pareggio con il Belgio, conferma che l'agognata fusione è ancora di là da venire. Una rete per tempo; e in entrambe, lo zampone di Casiraghi (anche se la seconda [illegible] un maldestro omaggio del libero Banfi). Ma troppe amnesie, troppi contropiede regalati.

In tribuna, si aggira una gloriosa balena, è Puskas. In campo, imperversa la squadre [illegible] Dottor Pressing. A differenza [illegible] Cremona, due gol belgi nel giro di sei minuti, questa volta [illegible] zecchiamo sciolina [illegible] partenza. Geometrie ad assetto variabile. E l'avanti Savoia subito premiato dalla rete che Casiraghi firma, al 7', su palla recuperata da Torricelli e assist profondo di Di Matteo. L'Arrigo gongola. Schiacciati, sballottati, i magiari restano al largo, in balia di tor[illegible] correnti. Albertini e Di Matteo pompano gioco. Pregevole la gamma delle punizioni: di potenza (Ravanelli al 4', mira[illegible] di Hajdù), di gruppo (Maldini al volo, al 28', fuori di una spanna dopo [illegible] finta del Rava e una palombella di Albertini), ancora di forza (Albertini al 29', pericolo).

Il problema, [illegible] mai, è un altro. La gestione del gruzzolo, l'amministrazione [illegible] lla partita. Ba[illegible] che Maldini e Costacurta sbaglino un fuorigioco, [illegible] che [illegible] branco si sfilacci, ed ecco l'Ungheria, 82ª nella classifica Fifa, produrre [illegible] sprecare quattro cla[illegible] occasioni: la prima al 17' (da Lisztes, il più creativo, a Vin[illegible]: paratona di Peruzzi), la seconda al 36' (da Mracsko a Torma, fuori da quattro passi), la terza al 41' (pallonetto [illegible] Urban [illegible] botta sicura, come non detto), la quarta [illegible] 44' (carambola tipo flipper, e Torma, ancora lui, che sparacchia Dio [illegible] dove). Più che l'Italia di Sacchi, sembra la Lazio di Zeman: spumeggiante dalla cintola [illegible] su (42', [illegible] Livio-Ravanelli, bel numero, ma Hajdù è lì), aperta a tutti i venti come un muro sventrato.

Non appena si affievolisce il pressing, e [illegible] filtro cede, sono dolori. Con il Belgio, con l'Ungheria, [illegible] tutti. Carboni, a sinistra, si vede meno di mercoledì. Le due torri (Ravanelli-Casiraghi) tornano poco, ma [illegible] la cavano meglio della ditta Maldini-Costacurta, in palese debito d'intesa (e di condizione: caviglia, quadricipite...). Su Del Piero, nulla di nuovo; così largo, così imbianchino ci sembra, francamente, sprecato. Alla ripresa, Toldo sostituisce Peruzzi, riscattatosi [illegible] grande; Apolloni avvicenda uno spento Maldini, [illegible]s.r rimpiazza Carboni, con Di Livio estemporaneo esterno sinistro. Un minuto, e [illegible] scappa addirittura il raddoppio. Un ti[illegible] di Casiraghi trova nel piedone di Janos Banfi una comica sponda.

Il 4-4-2 dei fusignanisti è di un altro spessore rispetto al 3-5-[illegible] dei rivali. Qui [illegible] là affiorano ruggini. La stanchezze condiziona [illegible] ritmo. I figliocci [illegible] sono di bocca buona e sfoderano arpioni ardenti, capricciosi. [illegible] Livio impressiona per generosità [illegible] eclettismo. Via [illegible] el Piero, dentro Donadoni. Fischi. Nostalgia del Pinturicchio d'antan, [illegible] de[illegible] fantasia di Zola. Per tacere della dinamite di Chiesa. C'è spazio anche per Rossitto, [illegible] debutto assoluto: [illegible] Albertini, fra i più lucidi e propositivi. Pia[illegible] piano, la giostra dei cambi (dieci in tutto) contribuisce a fa[illegible] [illegible] contesa [illegible] aggrovigliato e monotono tamburello.

Ricapitolando: luci [illegible] ombre, come a Cremona. Sacchi dovrà lavorare, in particolare, sui meccanismi difensivi. Non capita tutti i giorni [illegible] imbattersi in un Maldini centrale [illegible] vacuo e titubante: con Apolloni spalla di Costacurta, la situazione è migliorata: Ci voleva poco. Viceversa, la manovra d'approccio (laterale, frontale) è già [illegible] buon punto. La ola del Nepstadion (semideserto) è un saluto, un augurio ai [illegible]tri, e, se pensiamo a come si [illegible] ridotta la scuola danubiana, un colpo al [illegible].

[illegible] Boccantini

UNGHERIA [3-5-2]		ITALIA [4-4-2]	
HAJDU'	6	PERUZZI	7
SEBOK	5	[1' st TOLDO]	sv
[35' st KAHNI]	sv	TORRICELLI	6
BANFI	[illegible]	COSTACURTA	5,5
PLOKAI	6	MA[illegible]	5
MRACSKO	[illegible]	[1' st APOLLONI]	5
URBAN	6	CARBONI	5,5
[40' st TELEKI]	sv	[1' st FUSER]	[illegible]
USZTES	6,5	DI LIVIO	6,5
[29' st ILLES]	sv	ALBERTINI	6,5
BALOG	6	[25' st ROSSITTO]	sv
NAGY	5	DI MATTEO	6,5
[39' st ARANYOS]	6	DEL PIERO	5
TORMA	[illegible]	[17' st D[illegible]]	sv
VINCZE	6	RAVANELLI	[illegible]
[23' st EGRESSY]	sv	CASIRAGHI	6,5
[illegible]: CSANK	[illegible]	All.: SACCHI	[illegible]

Arbitro: [illegible] (Croazia) 7
Reti: 7' pt Casiraghi, 2' st Banfi (aut.). **Ammoniti:** Usztes, Nagy, Costacurta, Sebok.
Spettatori: 20 mila circa.

Era molto atteso il nuovo attacco dei due Rambo Per Casiraghi, [illegible] sinistra, un avvio-sprint con [illegible] bel gol; nella ripresa un suo traversone ha determinato l'autogol [illegible] Banfi; Ravanelli, sotto, ha lottato [illegible] la [illegible] generosità [illegible] tuttavia riuscire a mettersi in particolare evidenza

Rambo Casiraghi, un gol e mezzo

Ma Del Piero fatica a tornare Pinturicchio

Peruzzi, un grande riscatto
Per Maldini serata da dimenticare
Sono Albertini e Di Matteo
le note liete del centrocampo

PERUZZI 7. Riscatta subito le magre di Cremona con un'uscita spericolata che allontana la beffa del pareggio. Poi i compagni della difesa gli mettono la tremarella addosso, ma tiene duro. Dal 1' [illegible] **Toldo** [illegible] [illegible] Moreno, servitore [illegible] due padroni. Con Lippi gode [illegible] maggior libertà creativa, [illegible] l'Arrigo cerca di restare rigidamente negli schemi e si vede che tenta di migliorare l'affiatamento. Bravo nel verticalizzare il gioco, ancora troppo sbadato [illegible] ripiegamenti difensivi.

[illegible] [illegible] 5,5. Sacchi recupera il faro della difesa, l'uomo che detta i tempi del gioco. Quasi sempre. Stavolta [illegible] in scioltezza, anche troppo. Se nel primo tempo i magiari affondano i colpi in contropiede, [illegible] anche grazie alle amnesie del centrale milanista.

[illegible] 5. Trangugia l'amaro boccone e si piazza al centro della retroguardia il Maldini in questo momento meno famoso. Si addormenta su [illegible] fuorigioco e in [illegible] altro paio di occasioni va in barca con tutta la difesa. Per ora non è certo il giocatore che Sacchi cerca. Dal 1'st **Apol[illegible]** [illegible]: più vigile e scrupoloso del compagno.

CARBONI 5,5. Potrebbe stupirci [illegible] traversoni calibrati per le due «torri» dell'attacco, invece per quanto spinga con la solita determinazione la palla viaggia sempre [illegible] pelo d'erba. Un passo indietro. Dal 1'st **Fuser 6**: copre la fascia destra con zelo.

DI LIVIO 6,5. Carmignani, la voce di Arrigo Sacchi, gli riserva un paio di urlacci. [illegible] soldatino batte i tacchi e si attiene agli ordini. Rispetto a Cremona si vede molto di più. Nella ripresa, colpo ad effetto del ct, si inventa terzino sinistro. Umile e prezioso, [illegible] arrangia come può.

[illegible] 6,5. Niente di nuovo sulle rive del Danubio. E' sempre lui il p[illegible] del centrocampo, l'anello forte della catena centrale. E quando può fa scat[illegible] il destro con [illegible] potenza micidiale. Dal 25' [illegible] **Rossitto sv**: deb numero [illegible] della nidiata sacchiana. Frastornato.

DI [illegible] 6,5. Meno creativo di Albertini, ma si conferma [illegible] concentrato di sostanza e qualità.

[illegible] [illegible] 5. Il suo momento opaco continua. Prevedibile, poco attento nel tenere la posizione, spento. Parte dalla sinistra e spesso si accentra alla ricerca di improbabili conclusioni a rete. Dal 17 st [illegible] **sv** [illegible] [illegible] sessanta presenze azzurre riesce ad agganciare un [illegible] Gianni Rivera.

[illegible] 6. Grande l'impegno, esigua la pericolosità al momento della stoccata finale. Si sforza [illegible] tenere sul chi va là le sentinelle ungheresi.

CASIRAGHI 6,5. Subito in evidenza con il gol numero otto [illegible] sua carriera azzurra. Cerca altre soluzioni acrobatiche [illegible] poca fortuna e crea l'occasione per il raddoppio.

Fabio Vergnano

L'AZZURRO RESISTE ALLO SPOT

LA storica n[illegible]ità di ieri sera, cioè [illegible] prima volta della Nazionale [illegible] diretta nazionale non sulla Rai, è passibile di [illegible] studi, di agganci culturali, di ipotesi e di tesi? O la partita di pallone è invece evento che livella tutto, tutto pialla e omologa e omogeneizza, e potrebbe anche raccontarcela un muro sulla base di quel che gli segnala [illegible] cieco? C'erano gli spot, che la Nazionale in Rai [illegible] ha, ma li abbiamo seguiti (invano) più che altro per vedere se appariva Weah nudo, come annunciato già per ieri, in una pubblicità di cosmetica. Si vede che le coppe ci hanno allenati, lo spot si dipana e [illegible] continuiamo a vedere il gioco, immaginiamo ad esempio la raccolta della palla al di là della linea di fondo, per il rinvio. Non si interrompe un'emozione, è vero, [illegible] questo vale [illegible] dovrebbe valere per un film, la partita evidente[illegible] [illegible] è fatta da noi che la vediamo, nel senso che se un film è [illegible]terrotto noi non lo mandiamo avanti con la mente, se una partita sì. Dunque siamo pronti agli spot anche con la Rai? Probabilmente sì. Ma forse siamo pronti allo spot [illegible] tutto, dentro tutto, noi siamo [illegible] il mero contorno fisico degli sport, e amen. Né si vedono possibili sconvolgenti novità nel rapporto fra noi e lo show sportivo. Ci avevano detto - 1990 - che l'alta definizione avrebbe presto cambiato tutto, ma evidentemente da allora siamo stati noi a venire altamente definiti. Canale 5 ci ha dato anche un embrione di show nell'intervallo; ma Gnocchi [illegible] Teocoli [illegible] lì per caso, [illegible] per gettone. Insomma, senza Weah nudo è stata una partita come le altre, solo con diverse venature. Nell'intervallo il commentatore Piccinini, che [illegible] bravo, [illegible] [illegible] seduto alla giapponese sul prato ed ha magnificato uno sponsor. Forse questa è stata la vera novità. Non sapremo mai come sarebbe apparso Martellini seduto alla giapponese, ma per Pizzul c'è [illegible] un po' di tempo. [g. p. o.]

AMICHEVOLE A [illegible]

Zidane, un solo tempo senza gloria

I transalpini, imbattuti da 22 partite, vincono in casa dei tedeschi: segna Blanc, in ombra Zidane

Francia, cresce la razza dei nuovi Platini

Germania fischiata e senza idee: è già allarme rosso per Vogts

STOCCARDA
DAL NOSTRO [illegible]

La Francia che non sarebbe piaciuta [illegible] De Gaulle, senza facce contadine della Vandea [illegible] del Limoges, [illegible] un insieme [illegible] mori, baschi e immigrati azeri, ha davvero ritrovato [illegible] vigilia dell'Europeo il ruolo smarrito con la fine della generazione Platini.

E' tornata ad [illegible] [illegible] Nazionale [illegible] tutto è possibile, persino una vittoria in [illegible] della Germania, che molti indicano come favorita agli Europei per rispetto della Storia più che per la convinzione che questa si possa considerare una grandissima squadra.

L'1-0 dei francesi a Stoccarda, con un gol di testa dopo 5' [illegible] Laurent Blanc, il libero che fallì nel Napoli, ha il pregio statistico di porta[illegible] l'imbattibilità [illegible] transalpini [illegible] [illegible] partite consecutive, mentre i tedeschi si fermano a 12. E, a [illegible] settimane dall'inaugurazione del torneo a Wembley, si rimescolano gli umori e le attese per quanto le amichevoli vadano giudicate con prudenza: prima del Mondiale americano anche l'Italia perse per 1-0 [illegible] la Francia a Napoli, poi arrivò alla finale.

La Germania, uscita tra i fischi, [illegible]rà rivi[illegible] [illegible] cose nei prossimi giorni, e non sarà certamente l'ultima amichevole (martedì a Mannheim contro il Liechtenstein) a chiarire i dubbi di Vogts. La squadra è imballata forte [illegible] un [illegible] spedito della Cina: abbiamo vi[illegible] uomini compressi [illegible] fatica, rallentati dall'usura che toglie la potenza. A centrocampo Haessler (che ora gioca centrale, non più all'ala destra) [illegible] in parte Moeller hanno fatto cose incompatibili [illegible] la loro classe, sebbene Moeller resti anche a [illegible] servizio un inossidabile cacciatore di gol: nel secondo tempo ha colpito al 12' la traversa [illegible] fuori area [illegible] al 24' ha sfiorato il palo con una deviazione [illegible] testa in tuffo sul cross [illegible] Bobic.

Klinsmann, affiancato per la prima volta da Bobic, l'idolo [illegible] [illegible] si è perso. [illegible] Germania lo attende [illegible] varco dopo le polemiche con Matthaeus, [illegible] dalla stampa popolare. I tedeschi evidentemente si riconoscono più nel «guerriero nazista» che in questo giovanottone etereo che ne ha ereditato la fascia di capitano. Non gli perdoneranno niente. Lo dimostrano le contestazioni ai suoi [illegible]i di tocco, lui l'enfant du pays che per un pomeriggio a Stoccarda è tornato a essere la Pantegana interista che esaltava lo spirito graffiante dei Gialappa's. L'unica palla gol gli è t[illegible] a dieci minuti dalla fine: non era facile domarla e [illegible] Klinsmann per tenerla bassa l'ha tagliata troppo in diagonale mettendola fuori sul palo opposto.

La Germania, senza i muscoli in ordine, è diventata [illegible] fragile colosso che la Francia frillina ha colpito con quattro o cinque contropiede rapidi. Da consigliare a Sacchi, per la sfida del 19 giugno a Manchester, gente lesta, come Chiesa e Del Piero, per intenderci. Il pacchetto difensivo dei tedeschi ha pilastri monumentali, da Helmer [illegible] Babbel, allo stesso Sammer che abbiamo [illegible] affannarsi anche contro la Juventus. Kohler, l'unico rapido, ieri non c'era: «Sono vecchio, ho una contrattura leggera alla gamba», ha poi spiegato a f[illegible] partita, ridendo amaro. Anche a Torino, negli ultimi tempi, stava più sul lettino del massaggiatore che in campo.

Se la Francia di Aimé Jacquet possedesse [illegible] goleador vero, [illegible] fu per un palo di stagio[illegible] Papin, il [illegible] potenziale sarebbe davvero grande. Invece ha una generazione di [illegible] punte che ricordano i poeti maledetti e bevitori [illegible] assenzio: gente che costruisce tutto con ispirata follia fin lì, e non conclude. Djorkaeff è stato il migliore, il prossimo juventino Zidane penoso: ma si [illegible] appena ripreso da un incidente d'auto, ha [illegible] sulla fronte un bozzo [illegible]sso [illegible] un [illegible]va. I 45 minuti gli sono serviti per riprendere il passo. Certo che per una ragione o per l'altra [illegible] ci è ancora riuscito di vederlo giocar bene. Siamo sfortunati.

Marco Ansaldo

Susa, un convegno per studiare come riconvertire l'area

Ex fonderie Assa: che farne?

No ai palazzi «casermoni»

Gli amministratori di Susa si interrogano su riconversione in area produttiva l'ex stabilimento Assa, la fonderia che chiuse nell'aprile del 1990 licenziando gli ultimi 83 dipendenti. Da cinque anni la maestosa struttura è in completo stato di abbandono, un vasto spazio che si trova proprio nel mezzo del centro abitato della cittadina: 65.800 metri quadrati di superficie, dei quali la maggior parte occupati da fabbricati fatiscenti con coperture in eternit che disperdono amianto nell'aria.

L'iniziativa è stata presa dai due gruppi consiliari di minoranza «Susa viva» e «Per cambiare» che ieri sera hanno dato vita ad un convegno al quale hanno invitato degli esperti per avere suggerimenti sulla riconversione del vecchio stabilimento.

Lo scorso anno la proprietà aveva presentato un progetto particolareggiato di riconversione una completa urbanizzazione dell'area: negozi e condomini per un totale di ben 164 mila metri cubi di cemento strutture alte fino a 18 metri. C'era già inoltre anche il parere favorevole della commissione edilizia ma si doveva attendere il nuovo piano regolatore che è poi arrivato con la nuova amministrazione guidata dal sindaco Germano Bellicardi.

A sinistra l'assessore all'urbanistica Alessandra Brezzo. Sotto, il sindaco Germano Bellicardi

A fato lo stabilimento Assa, abbandonato da oltre cinque anni e ormai in stato di degrado: i tetti in eternit e disperdono amianto nell'aria

La scelta di una così alta densità di possibili costruzioni risale però agli Anni quando si pensava ad una ricollocazione delle acciaierie in località «Caselette» e la proprietà, per il trasferimento dello stabilimento, aveva «contrattato» la destinazione residenziale dell'area che sarebbe stata dismessa. «Il progetto di urbanizzazione presentato in Comune per quest'area non verrà certamente attuato - ha affermato ieri sera l'assessore all'urbanistica Alessandra Brezzo -, due metri cubi per metro quadrato insediamenti in quell'area sono cosa spaventosa. La proprietà ora ha fretta, prenderemo con calma decisione trasparente che vedrà la partecipazione tutti».

Tra gli esperti intervenuti l'economista Giorgio Gilibert: «Susa rischia di diventare sobborgo residenziale Torino, il parco giochi della grande città». «E' un problema ma può e deve diventare un'occasione di sviluppo da programmare ad un tavolo più allargato possibile con partecipazione di amministratori comunali e regionali, imprenditori interessati e la stessa collettività che non dovrà solo subire», ha sottolineato Carlo Alberti Barbieri, vicepresidente dell'Istituto nazionale di urbanistica. Anita Tournour Viron, consigliere comunale di Susa, richiede invece «una soluzione proiettata al futuro del 2010 in contesto di area dei servizi che deve abbracciare più .

Fulvio Morello

In piazza Villari

Arrestati rapinatori di banca

Rapinatori di banca non ci si improvvisa. Lo sanno bene i «vecchi» della malavita torinesi, scettici di fronte ai colpi dei tossicodipendenti e dei balordi di periferia, che entrano negli istituti di credito siringa in mano.

Le tecnologie di «difesa passiva» - di cui più o meno dotati tutti gli sportelli bancari - filmano, fotografano, prendono addirittura le impronte digitali di chi entra: diventa così facile, per i rapinatori improvvisati, finire poi rapidamente in galera.

E' successo anche ai due maldestri assalitori della agenzia della Crt di piazza Villari, un colpo da 21 milioni, messo a segno dieci giorni fa.

Abbondantemente fotografati, i due malviventi stati rapidamente identificati dai carabinieri. I militari hanno arrestato nei giorni scorsi Luciano Iachetta, recuperando anche circa la metà della refurtiva.

Si sono poi dedicati al complice, rintracciato ieri, dopo lunghi appostamenti. Si chiama Emanuele Pizzolorusso, 34 anni, Catti 20, tossicodipendente, pregiudicato. Di fronte ai militari ha subito ammesso le sue colpe, consegnando anche quel che restava della sua «parte» del colpo, appena 500 mila lire. Gli altri 10 milioni, Pizzolorusso li aveva spesi in dieci giorni vissuti alla grande.

PROVINCIA FLASH

[illegible]

Scontro frontale: ferito motociclista

Un motociclista è stato ricoverato all'ospedale di Rivoli per le gravi ferite riportate in uno scontro frontale nel centro Avigliana. Secondo le prime testimonianze, Marco Perticarini, residente ad Avigliana in piazza del Popolo 10, stava percorrendo a bordo della sua moto Suzuki 1100, corso Laghi, in direzione della stazione ferroviaria. Giunto all'incrocio di via Benedetto Croce, si sarebbe trovato la strada sbarrata da una Fi Ritmo, condotta da Giuseppina Martello, 19 anni, abitante in Capra 10, Rivoli, che - proveniente in senso contrario - si apprestava a svoltare a sinistra. Perticarini, trasportato al pronto soccorso di Rivoli, è stato giudicato guaribile in novanta giorni.

[illegible]

Rubavano in ditta e la rivendevano, denunciati

Massimo Bergo, 27 anni, residente a S. Antonino, via Superga 45 e Maurizio Intini, 27 anni, Susa, vicolo Carceri 1 sono stati denunciati per furto aggravato. Entrambi dipendenti della cooperativa carni «Valtanaro», avrebbero rubati pezzi di per un valore di circa milioni che poi avrebbero rivenduto a ristoranti della zona e di Torino. Sono in corso indagini dei carabinieri di Susa per identificare i ristoratori che avrebbero acquistato la carne.

CHIVASSO

Nuovacoop, romeno sorpreso con costumi da bagno

Alexandru Sol, 32 anni, romeno domiciliato a Torino, è stato arrestato dai carabinieri per furto presso la Nuovacoop Galileo Ferraris. Il giovane è stato sorpreso con alcuni costumi da bagno per un valore 85 mila lire.

[illegible]

Il corpo di una pensionata trovato nel bacino dell'Enel

Le acque del bacino della centrale idroelettrica dell'Enel di Cimena, regione Galleani di Castagneto Po, ieri l'una hanno restituito il corpo di Faustina Rosso, 67 anni, pensionata, che abitava a Gassino in via Armando Diaz 5. La donna, che tempo soffriva di violente crisi depressive, era allontanata di casa nella mattinata stessa.

PEROSA [illegible]

Si impicca ad un ponte dopo un litigio con la moglie

Si uccide dopo una lite con la moglie. V. C., 75 anni, di Perosa Argentina, lo scorso giovedì aveva avuto un diverbio con la moglie e si era allontanato di casa. La sera non rientrato la moglie ha dato l'allarme. L'uomo stato trovato ieri impiccato sotto un ponte di legno sul torrente Ripa, a 500 metri della strada che da Sauze di Cesana porta a Sestriere.

Caselle, inaugurato l'impianto con campi di calcio, tennis, pallavolo, piscine

E' realtà il nuovo centro polisportivo

«Ci sono voluti sei anni, ma ce l'abbiamo fatta»

Grande festa dello sport e dell'amicizia, ieri a Caselle, in occasione dell'inaugurazione del tanto atteso centro polisportivo di via alle Fabbriche, l'amministrazione e la società di gestione dell'impianto hanno organizzato una giornata interamente dedicata allo sport con minitornei e lezioni gratuite.

«Ci sono voluti sei anni, ma alla fine ce l'abbiamo fatta - commenta soddisfatto il sindaco Giovanni Rosito -. L'impianto è all'avanguardia e sarà possibile praticarvi numerosi sport e discipli. Sono, dunque, ormai superate anche le polemiche che hanno fatto slittare di parecchi mesi l'apertura del centro i lavori conclusi dal giugno dell'anno s. «Purtroppo le sono da ri in una serie di intoppi burocratici - spiega Rosito - che ci hanno costretti, pur avendo il centro finito, a non poterlo utilizzare. Adesso, comunque, tutti i problemi sono stati risolti».

Sono tre i lotti previsti dal progetto generale, ma finora sono stati realizzati soltanto due, per un totale di tre miliardi. Il primo lotto, finanziato Coni in oc di Italia '90, permesso la realizzazione pista per la corsa veloce, un campo polivalente per la pallavolo e la pallacanestro, campi da calcio, pedana per il salto in lungo e triplo, pedana per il lancio del peso e del martello, due campi da tennis, gli spogliatoi, oltreché le opere di urbanizzazione. Sul secondo lotto, finanziato con del Consorzio intercomunale torinese, ci sono la biglietteria-ingresso, gli spogliatoi, campo da tennis coperto, un po da calcetto, il parcheggio esterno, le tribune e il percorso ginnico perimetrale. L'ultima parte sarà a cura società gestione dell'impianto, la Mito, prevede la costruzione di un club house, locali da adibire all'aggregazione, di una piscina scoperta e del completamento del parcheggio.

L'intitolazione del nuovo centro sportivo sarà effettuata successivamente. Qualche tempo fa, il Comune aveva lanciato un concorso, rivolto alle scuole elementari e medie e alle associazioni sportive affinché suggerissero un nome per l'impianto. I suggerimenti verranno esaminati da un'apposita commissione che ne sceglierà poi uno. Nel centro è possibile seguire corsi, sia coperto, all'aria aperta, di calcio a cinque, tennis, pallavolo, pallacanestro e pattinaggio in linea.

Nadia Bergamini

Il Consiglio comunale ha nominato Renato Storero. Il servizio, gratuito, sarà in funzione da martedì

A Pinerolo è arrivato il «difensore civico»

Ma sul suo nome ci sono già ombre: chiese soldi in campagna elettorale

Da martedì i pinerolesi avranno una porta in più alla quale bussare per far valere i propri diritti: quella del difensore civico. Sarà il dottor Renato Storero, con alle spalle 28 anni passati come giudice conciliatore, a ricoprire quest'incarico. A nominarlo è stato il Consiglio comunale.

L'ufficio, che si trova al primo piano del Palazzo comunale, resterà aperto il martedì e il giovedì dalle 14,30 alle 16,30. Non si accettano esposti anonimi e nulla è dovuto per le prestazioni che sono gratuite. «Questo nuovo servizio punterà a rendere più trasparente l'operato di tutta la macchina comunale - spiega l'assessore alla Cultura, con delega alla partecipazione, Alberto Barbero -. Una garanzia in più per tutti i pinerolesi».

Il sindaco Trombotto: «Il regolamento comunale non questo tipo di comportamenti»

Ma intanto c'è già chi solleva un problema; si tratta del consigliere Stefano Drago che ha chiesto al sindaco chiarimenti in merito alla posizione assunta dal difensore durante la campagna elettorale dell'Ulivo che sosteneva la candidatura del giudice Elvio Fassone: «Molti pinerolesi hanno ricevuto una lettera nella quale si chiedeva un contributo da versare un corrente per sostenere i costi elevati di una campagna elettorale - spiega Drago -. Nulla da dire sul tenore della lettera, sulla trasparenza relativa ai rendiconti; mi stupisco però che nell'elenco dei nomi che presentavano la richiesta di finanziamenti ci fosse anche quello di Renato Storero».

Lo stesso difensore civico ha spiegato che quella lettera stata inviata a titolo personale, come segno di stima nei confronti del candidato e che comunque il regolamento comunale non vietava questo tipo di comportamenti al difensore civico.

Presa di posizione del sindaco, Livio Trombotto: «Certamente il fatto di avere inviato una lettera a favore di candidato, per certi aspetti, non la si può configurare come una propaganda elettorale; si tratta dell'esercizio legittimo un proprio diritto, ma, se il Consiglio comunale lo ritiene, potremo anche rivedere tutto il regolamento comunale».

Polemiche senza fondamento per Barbero il quale sottolinea che lo stesso Drago poi votato per l'approvazione della delibera che istituiva gli orari del servizio: «Se si fosse trattato di un episodio d'incompatibilità - conclude l'ass Barbero - Drago soltanto da chiedere le immediate dimissioni».

Antonio

Nel centro di Lanzo

In il processo di stregoneria

Oggi a partire 14 il centro storico di Lanzo si trasformerà in un borgo medioevale XIV secolo. Tutto è pronto per la prima edizione della rievocazione storica organizzata dalle classi seconde della scuola media Giovanni Cena in collaborazione con il Comitato Ponte del Diavolo, l'Apt, il Gruppo alpini, la Pro Loco e la Comunità Montana delle Valli di Lanzo. Oltre alle classiche bancarelle e alla rievocazione di antichi mestieri, i visitatori potranno assistere un vero e proprio spaccato di vita lanzese 1300. Alle 16,30, alunni, insegnanti e genitori tutti rigorosamente costume d'epoca daranno vita sulla centralissima piazza Gallenca ad un processo due donne accusate di stregoneria. La rappresentazione sarà preceduta dal corteo dei credendari che al tempo erano gli amministratori della giustizia. Gli atti e le testimonianze del processo sono stati tratti da un studio del Vaira, un fatto realmente accaduto nel 1378 rielaborato la scenografia di Sergio Peretti. Per realizzare l'intero spettacolo la scuola di Lanzo lavorato un intero anno con obiettivo: l'incasso della giornata servirà a fornire la scuola di un laboratorio linguistico. Prima dello spettacolo verrà effettuata la missione letterario «Comune di Lanzo».

Musica a Leinì

La festeggia i 100 anni di vita

Ha cento ma li dimostra. La Filarmonica «Vittorio Ferrero» di Leinì proprio in questi giorni sta festeggiando un secolo di vita. Una presenza costante discreta, che ha accompagnato Leinì e i abitanti in tutte manifestazioni pubbliche. In un opuscolo, realizcon il patrocinio del Comune, i musici hanno raccontato storia della loro associazione, dalla fondazione nel fino ai giorni nostri, una carrellata storia, malinconiche e sbiadite fotografie e di documenti del passato, succedersi di generazioni che hanno rallegrato e offerto il loro insostituibile servizio all'intera cittadinan. Denominata dapprima «La Risorta», la banda subito dopo l'intitolazione che ha ancora oggi, ossia «Vittorio Ferrero», in omaggio all'eroe del Risorgimento e fin dall'inizio pose fondamento del sodalizio un obiettivo ancora valido: l'insegnamento musica punto di vista didattico, sia da quello dell'armonia. «Questo traguardo non può che essere motivo di orgoglio e grande soddisfazione - afferma Nino Navilli, presidente della Filarmonica leinicese -. Un bilancio positivo di quanto banda ha saputo dare alla cittadinanza. Per questo devo ringraziare coloro che negli anni hanno collaborato concretamente».

Il colpo è forse partito da una trappola per cinghiali

Alice, un pescatore ferito da fucilata alla gamba

Ha varcato la soglia del pronto soccorso dell'ospedale di Ivrea ieri mattina, poco dopo le 7, con la gamba sinistra che sembrava una fontana di sangue: trapassata da un proiettile, quasi certamente un «pallettone», che ha colpito tra il polpaccio e il ginocchio. Paolo Vachino, 50 anni, Alica Superiore, operaio Olivetti, è ora ricoverato nel reparto di traumatologia.

sue condizioni generali sono buone; la prognosi del dottor Biagio Spaziante, primario del Dea eporediese, è 35 giorni.

Chi e cosa sparato contro l'uomo, però, è ancora un mistero. «Andavo pescare - racconta Vachino -, al torrente Chiusella. Stavo attraversando bosco, quando ho sentito la detonazione e subito un gran dolore alla gamba». E aggiunge: «Non ho visto nessuno nei paraggi, sono tornato indietro da solo; moglie mi ha poi portato in ospedale».

L'ipotesi più probabile che il colpo sia partito da una trappola per cinghiali, caricata non a salve (come sono soliti fare i contadini), con pall veri. Un'ipotesi, questa, che sarebbe confermata che dalle impronte dei grossi animali che i poliziotti della squadra investigativa di Ivrea hanno notato nella zona. Ma ancora non è stata trovata l'arma o il marchingegno che ha sparato: dovrà essere l'operaio di Alice, appena possibile, fornire agli agenti le indicazioni della strada percorsa per raggiungere il torrente.

Paolo Vachino, l'operaio dell'Olivetti ferito a una gamba mentre andava a pescare nel Chiusella

Non si può comunque escludere la possibilità che sparare sia stato, per errore, un cacciatore.

L'incidente è avvenuto in località Garavot, fra Alice e Meugliano, una che d'estate è molto frequentata dai bagnanti. Paolo Vachino era uscito di casa alle 5,30: un tratto di strada con l'auto, e poi a piedi per raggiungere la sponda del Chiu. Dopo lo sparo, il dolore e la perdita di sangue, l'uomo riuscito a trascinarsi sua Fiat Tipo e a guidare fino casa, in Corso 72. E' quindi stata la moglie, Marina Bovis, 50 anni, a mettersi al volante e a correre al pronto so. Subito sono scattate le indagini della polizia, ma finora esito.

(m. rov.)

DI TORINO
COMUNICAZIONE

Rinnovi autorizzativi attività di smaltimento rifiuti. Ditte O.M.A. e Chimica Industriale Rivalta.

L. 241/90 artt. 7-8-9-10
Questa Amministrazione provinciale ha indetto una Conferenza dei servizi delle Amministrazioni interessate ai rinnovi autorizzativi delle attività di smaltimento rifiuti alle ditte O.M.A. e Chimica Industriale.
Gli interessati i soggetti portatori interessi diffusi in materia ambientale possono prendere visione degli atti dei procedimenti secondo le forme legge e regolamenti, dal 03/06/96 al 10/06/96 dalle ore 9,30 12,00 nei giorni lavorativi c/o i locali del Dipartimento Ambiente Servizio Gestioni Rifiuti, via Morosini 19 - Torino.
Eventuali memorie scritte e documenti pertinenti all'oggetto procedimenti dovranno pervenire entro il 10/06/96 ore 12,00.

L'ASSESSORE ALL'AMBIENTE
Giuseppe
IL PRESIDENTE DELLA PROVINCIA
Mercedes Bresso

STRUTTURA DI:
EX CAPANNONI INDUSTRIALI
ad uso: *LABORATORI - OFFICINE - UFFICI - DEPOSITI*
possibilità di sviluppo (mq. 4000 di LOFT).

Per informazioni: 011/839.55.35 - 0336/47.73.62

Saranno realizzati oltre quattromila loculi e 1600 ossari

Nasce il «maxi-cimitero»

Rivarolo, costerà 13 miliardi

Stop all'emergenza cimitero. Da ottobre a Rivarolo non [redacted] saranno più sepolture provvisorie [redacted] tombe «prestate» da amici e conoscenti oppure disperate ricerche di loculi liberi per funerali in arrivo. Duecento sepolture, costruite entro la fine dell'autunno nella parte nuova del camposanto, risolveranno nell'immediato l'emergenza. Poi partiranno i lavori del maxi progetto che prevede la realizzazione di oltre 4 mila loculi [redacted] 1600 ossari [redacted] vi. Se completato dovrebbe va[redacted] a costare poco più [redacted] 13 miliardi.

Un investimento decisamente consistente per [redacted] città che [redacted] conta poco [redacted] di 13 mila abitanti. «Ma necessario» ribattono in [redacted] gli amministratori, da tempo alla ricerca di una [redacted] luzione onorevole per la questione. Perché proprio una soluzione onorevole è stato l'accordo raggiunto dall'amministrazione su questo argomento. Voluto dalla giunta dell'ex sindaco Domenico Rostagno, all'inizio degli Anni 90, [redacted] piano originale prevedeva la costruzione di un «cimitero monumentale», con tanto [redacted] laghetto interno, giardini pensili e mille belletti tali da renderlo quasi un parco. «Costruirlo così - spiega l'assessore ai lavori pubblici Ivo Giustetti - sarebbe costato [redacted] cifra troppo grossa. Di qui la decisione [redacted] tagliare il superfluo, ridurre i costi e dare una risposta alle necessità della gente». I tredici miliardi e rotti serviranno per acquisire i 18 mila metri di terreno [redacted]necessario, costruire parcheggi, una strada, spostare un corso d'acqua, e realizzare la parte per le sepolture. «Se avessimo dovuto progettarlo noi - dice ancora Giustetti - sicuramente non lo avremmo fatto così. Ma è un'eredità, onerosa, delle vecchie giunte e [redacted] potevamo farne [redacted] meno. Anche perché avremmo comunque pagato più di mezzo miliardo solo di progettazione. E in questo momento non si pos[redacted] buttare al vento soldi pubblici».

Ma il maxi cimitero servirà veramente? A fronte di poco più di 130 funerali all'anno un numero così grosso [redacted] loculi era vera necessità? Il sindaco Edoardo Gaetano ammicca. E spiega: «Il fatto di [redacted] dovuto far nostro il progetto di altri non vuol dire [redacted] lo realizzeremo tutto. Per ora si parte [redacted] uno stralcio da un paio di miliardi e 700 spazi sepoltura. Probabilmente si farà ancora un secondo intervento. Poi si vedrà. Se la città non cresce, e se [redacted] le esigenze restano quelle di oggi, ci si potrà fermare». Per intanto da lunedì partono [redacted] lavori «urgenti» extraprogetto. Ancora Gaetano. «Se ci troviamo con l'acque all gola - dice - la verità che [redacted] qualcuno prima [redacted] noi non ha controllato il rispetto dei tempi di affido dei loculi. Quando l'assessore si è insediato ne ha trovato un gran numero di scaduti. Le precedenti amministrazioni avrebbero dovuto controllare anche questo». Discorso per il momento chiuso. Intanto l'amministrazione [redacted] deciso di prolungare [redacted] 60 anni il tempo di affido dei loculi. «Una necessità - spiega Giustetti - che aumenta l'emergenza. Il camposanto cittadino è troppo sano e non c'è decomposizione veloce. Purtroppo questo non fa che accrescere le già note difficoltà [redacted] cui siamo costretti [redacted] fare i conti ogni giorno».

Lodovico Poletto

A sinistra, **Edoardo Gaetano**, attuale primo cittadino di Rivarolo, che ha ricevuto in eredità la questione del cimitero

A destra, **Domenico Rostagno**, che fu sindaco del centro canavesano fino agli inizi degli Anni Novanta

[redacted]

Rubava attrezzi da lavoro

Lo hanno arrestato mentre, con un'auto carica [redacted] da lavoro, stava uscendo in retromarcia dal magazzino che aveva appena svaligiato. Carlo Mannarino, 35 anni, residente a Rivarolo in via Viano ha cercato invano di nascondersi; poi si è arreso. E' successo l'altra notte, poco dopo le 4, [redacted] centro a Locana. Una pattuglia in perlustrazione [redacted] notato una Fiat Bravo - anch'essa rubata al proprietario del magazzino - fare strane manovre. Nell'auto decine di attrezzi [redacted] lavoro: trapani, flessibili e materiale vario per [redacted] valore [redacted] qualche milione. Arrestato Mannarino, restituita la [redacted] l'auto al proprietario (Fulvio [redacted], 44 anni), i carabinieri hanno effettuato una perquisizione [redacted] casa del fermato. Nell'alloggio è stata trovata altra merce pronta per essere smerciata. Inevitabile la denuncia [redacted] piede libero del padre dell'arrestato: Salvatore, 67 anni. Ora, il materiale recuperato è dai carabinieri [redacted] attesa di essere restituito ai legittimi proprietari.

Tina di Vestignè, per una spesa di 10 milioni

«Querelle» delle campane fra il parroco e il Comune

La vecchia giunta promise [redacted] contributo
Ma i nuovi amministratori lo negano

Vorrebbe andare in pensione a testa alta, senza lasciare debiti alla [redacted] spalle. E invece per don Italo Fornera, 78 anni, da 45 parroco della frazione Tina [redacted] Vestignè, i problemi arrivano proprio [redacted] vigilia del meritato riposo. Tutta «colpa» delle campane della chiesa [redacted] San Giovanni Battista e della loro elettrificazione, effettuata poco più di [redacted] anno e mezzo fa. La spesa di quell'intervento è ancora [redacted] pagare: dieci milioni e [redacted] consegnare alla Trebino di Genova, la ditta che eseguì i lavori. «Fosse stato per me - scuote la testa don Italo - le campane sarebbero rimaste due, e da suonare con [redacted] corda. Invece si decise di installare la terza, pagata con [redacted] sottoscrizione fra i cittadini, e vennero pure elettrificate». I costi dell'operazione erano una delle preoccupazioni [redacted] parroco: «Ma [redacted] sindaco - dice - mi assicurò che la spesa sarebbe stata coperta con un contributo comunale».

In effetti, sul bilancio di previsione del '95 venne inserito uno stanziamento di poco più di dieci milioni per i lavori del campanile [redacted] Tina. Questi soldi, però, vengono [redacted] negati dall'attuale amministrazio[redacted] comunale, in carica dal maggio scorso. «Purtroppo - si difende il vicesindaco Gianni Conti - [redacted] per nostra scelta, ma soltanto perché dobbiamo rispettare le leggi». E spiega: «Il contributo venne concesso in base alle legge regionale numero 15 dell'89, ma in realtà non si sarebbe potuto. Innanzitutto perché dovrebbero essere utilizzate solo quote derivanti da oneri di urbanizzazione secondaria: [redacted] che, in passato, [redacted] sono [redacted] stati calcolati separatamente, [redacted] quindi potrebbero addirittura non bastare». Ma non [redacted] tutto. «Non c'è traccia dell'autorizzazione della Curia all'intervento - dice l'attuale sindaco, Arnaldo Garetto -, [redacted] comunque i lavori effettuati [redacted] rientrano, stando a quanto dice la leg[redacted] fra quelli cui si possono concedere contributi. Insomma, commetteremmo un'irregolarità a pagare i dieci milioni che erano stati promessi un anno e mezzo fa».

Don Italo Fornera

E intanto don Italo non riesce a darsi pace: dieci milioni non sono di certo pochi, per una parrocchia di appena 300 anime. «Questa vicenda - dice [redacted] sacerdote - mi ha proprio fatto finire il morale a terra. E se ho deciso di andarmene in pensione, è anche per questo». [m. rav.]

IN [redacted]

■ [redacted] Oggi in Canavese sono di turno le seguenti farmacie: Orlacchio (Cascinette d'Ivrea, via Crotta 180), San Solutore (Romano, via Marconi 6), Rivelli (Bosconero, via Nigra) e Valperga Canavese (Valperga, via Mazzini 32).

■ **BUROLO.** Due nomadi polacche, Dorota Burak e Ewa Sou, di 23 e 40 anni, sono state denunciate dalla polizia per furto. Erano state sorprese all'uscita del supermercato «Continente», a Burolo, mentre cercavano di uscire con alcune camicie, un berretto [redacted] generi alimentari (per un valore complessivo di circa 400 mila lire) nascosti sotto i vestiti.

■ **IVREA.** Centinaia di alunni delle scuole elementari [redacted] medie dell'Eporediese hanno partecipato alla «Giornata sull'ambiente», ieri in piazza Ottinetti [redacted] Ivrea. La manifestazione [redacted] stata organizzata dalla Società Canavesana Servizi, che ha avviato una serie di iniziative [redacted] la scuola. Ha partecipato anche il Rotary Club, che ha presentato [redacted] i risultati di una ricerca didattica sulla qualità dell'aria ricavata con l'osservazione dei licheni come bioindicatori ambientali.

■ **GLI** [redacted] Comune, Pro loco e Ascom organizzano la manifestazione «Rivara [redacted] festa», che comprende il mercatino degli strassapape, la rappresentazione degli antichi mestieri, la mostra dei disegni degli alunni delle scuole, l'esposizione di bonsai e la degustazione di prodotti tipici. Intanto, nel parco di Villa Ogliani, il Gruppo dei floricoltori e il Centro pensionati allestiscono a partire dalle 9,30 la «Mostra del fiore».

Alice Superiore, operaio dell'Olivetti ne avrà per un mese. L'incidente in un bosco vicino al lago di Meugliano

Ferito da una fucilata mentre va a pescare

Il colpo partito da una trappola per cinghiali o da un cacciatore

Ha varcato la soglia del pronto soccorso dell'ospedale di Ivrea ieri mattina, poco dopo le 7, con la gamba sinistra che sembrava [redacted] fontana di sangue: trapassata [redacted] un proiettile, quasi certamente un «pallettone», che ha colpito tra il polpaccio e il ginocchio. Paolo Vachino, 50 anni, di Alice Superiore, operaio alla Olivetti, è ora ricoverato nel reparto di traumatologia.

Le sue condizioni generali [redacted] buone; la prognosi del dottor Biagio Spaziente, primario del [redacted] eporediese, è di 35 giorni.

Chi e cosa abbia sparato contro l'uomo, però, [redacted] ancora un mistero. «Andavo a pescare - racconta Vachino -, al torrente Chiusella. Stavo attraversando un bosco, quando ho sentito la detonazione e subito un gran dolore alla gamba». E aggiunge: «Non ho visto nessuno nei paraggi, [redacted] tornato indietro [redacted] solo; mia moglie mi ha poi portato in ospedale».

L'ipotesi più probabile è che il colpo sia partito da una trappola per cinghiali, caricata non [redacted] salve (come sono soliti fare i contadini), ma con pallettoni veri. Un'ipotesi, questa, che sarebbe confermata anche dalle impronte dei grossi animali che i poliziotti della squadra investigativa di Ivrea hanno notato [redacted] zona. Ma an[redacted] [redacted] è stata trovata l'arma [redacted] il marchingegno che ha sparato; dovrà essere l'operaio [redacted] Alice, appena possibile, a fornire agli agenti le esatte indicazioni della strada percorsa per raggiungere il torrente.

Non si può comunque escludere la possibilità che a sparare sia stato, per errore, un cacciatore: al buio (erano le sei, quando è successo il fatto) non avrebbe riconosciuto [redacted] sagoma dell'uomo, puntando il fucile in basso in direzione del rumore per poi fuggire, o restare nascosto fra gli arbusti, non appena si sarebbe accorto del grave sbaglio.

Nulla fa invece pensare, infine, che si [redacted] trattato di un gesto volontario, un colpo sparato proprio per ferire. «Non è possibile - ripete Vachino, in ospedale -. Non ho nemici, [redacted] ho mai dato fastidio a nessuno».

L'incidente è avvenuto in località Garavot, fra Alice e Meugliano, una zona che d'estate è molto frequentata dai bagnanti. Paolo Vachino [redacted] uscito di casa alle 5,30: un tratto di strada con l'auto, e poi a piedi per raggiungere le sponde del Chiusella. Dopo [redacted] sparo, nonostante il dolore e la perdita di sangue, l'uomo è riuscito a trascinarsi alla sua Fiat Tipo e a guidare fino a casa, in via Roma 72. E' quindi stata la [redacted] glie, Marina Bovis, 50 anni, [redacted] mettersi al volante [redacted] a correre al pronto soccorso. Subito [redacted] scattate le indagini della polizia, ma finora senza esito. [m. rev.]

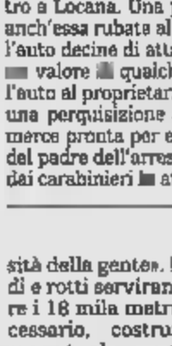

Paolo Vachino, l'operaio dell'Olivetti ferito a una gamba [redacted] andava a pescare [redacted] Chiusella

Donatori di sangue

Ivrea, [redacted] dei volontari dell'Avis

Volontari Avis [redacted] raduno, stamane [redacted] Ivrea, per la tradizionale festa sociale. «Una festa - commenta Fiorella Salussolia, presidente del sodalizio - che rappresenta un'occasione di propaganda della nostra attività, ma anche di riconoscimento verso i soci che hanno raggiunto traguardi importanti». Sono oltre 800 i donatori volontari che oggi ricevono le benemerenze associative; a cinque soci viene assegnata la targa ricordo, che spetta a chi ha superato le [redacted] donazioni. L'appuntamento è per le 9 in via Volontari del Sangue, per [redacted] messa. Segue il corteo per [redacted] città e, alle 10, la cerimonia ufficiale al centro congressi La Serra. Prima della consegna delle benemerenze vengono premiati gli studenti vincitori del [redacted] «Il valore della solidarietà, la solidarietà come valore», organizzato [redacted] periodico Avis Notizie.

STRUTTURA DI:
EX CAPANNONI INDUSTRIALI
ad [redacted]: LABORATORI - OFFICINE - UFFICI - DEPOSITI
possibilità di sviluppo (mq. 4000 [redacted] LOFT).

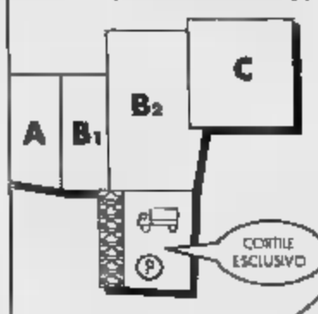

Lotto A: [redacted] (altezza 6 m.)
Prezzo L. 360.000.000
Mutuo L. 200.000.000
L. 160.000.000

Lotto B1+B2: mq 920 (altezza 12 m.) eventualmente frazionabili
Prezzo L. 1.250.000.000
Mutuo L. 500.000.000
L. 750.000.000

Lotto C: mq 340 (altezza 6 m.)
Prezzo L. 490.000.000
Mutuo L. 300.000.000
L. 190.000.000

in PIAZZA CARDUCCI

PALAZZINA UFFICI (mq. [redacted] frazionabili)
(STUDI MEDICI - [redacted] - SCUOLE - AMBULATORI)
L. 500 milioni dilazionabili + mutuo

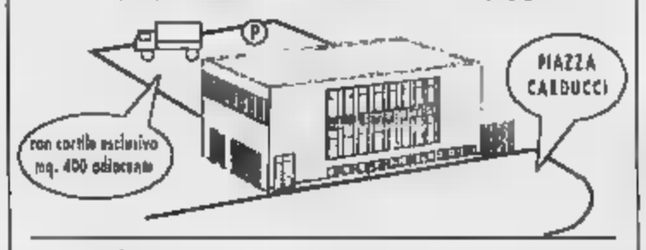

Per informazioni: 011/839.55.35 - 0336/47.73.62

[redacted] continua La Stampa in CD-ROM.
tutto LA STAMPA Compact
NUMERO VERDE 1678 - 02005

DOVE & QUANDO

[redacted] [redacted] La manifestazione storica di Pavone propone alle [redacted] la sfilata dei gruppi in costume, seguita dal giuramento del mugnaio al console. A partire dalle 16 spettacoli al Castello, quindi nuovo giuramento di [redacted] e mugnaio al vescovo. Giochi, musiche [redacted] danze nel pomeriggio. Alle 19,30 la [redacted] rustica e alle 21,30 la fiaccolata.

PITTURA E [redacted] Adulti e ragazzi impegnati con i pennelli [redacted] ritrarre gli angoli tipici di Rivarolo, dalle 7,30 alle 16,30. Nel pomeriggio il Laboratorio Musicale presenta, in vari punti della città, musiche [redacted] strada con i Dixie and Soda, i Chiorino Brothers e Pascale Charreton.

[redacted] [redacted] Parte [redacted] piazza Bachelet [redacted] Romano, alle 8,30, il [redacted] duno cicloturistico [redacted] [redacted] quale iniziano le manifestazioni del «Giugno romanese». Alle 21,30, nel parco della Torre, [redacted] scuola media Panetti presenta il musical «Jesus Christ Superstar».

DISEGNI DEI [redacted]. A Villareggia [redacted] festeggia il [redacted] giugno [redacted] l'esposizione, in piazza Vallero, di disegni, temi e pensierini dei bambini. Alle 17 cerimonia informale [redacted] le autorità e concerto della banda.

[redacted] Alle 21, al centro congressi La Serra [redacted] Ivrea, la banda musicale diretta da Silvio Caligaris si esibisce in occasione del 50° [redacted] niversario della Repubblica. A Valperga, alle 21, nel cortile del Municipio suona la Società Filarmonica di Valperga. Alle 21,30, in piazza del Comune a Strambino, concerto degli Shamal. Alle 21,15, nella parrocchiale [redacted] Favria, la locale Schola Cantorum; le offerte raccolte serviranno al restauro della chiesa. I cento anni di vita dell'istituto salesiano Morgando di Cuorgnè vengono festeggiati con l'esibizione dell'orchestra sinfonica eporediese che, a partire dalle 16, presenta brani di Beethoven, Smetana, Offenbach e Gershwin.

AUTO D'EPOCA. Per la Festa del Lago, al Lido di Candia, raduno [redacted] auto organizzato dal club «Ruote storiche in Canavese»: ritrovo alle 12, e alle 15,30 passeggiata turistica. Alle 14,30, «Musica [redacted] natura», festa dei bambini delle elementari di Candia, Orio e Barone.

[redacted] **IN PIAZZA.** La manifestazione, promossa da artigiani e commercianti di San Giusto, propone la vendita sulle bancarelle della piazza degli articoli che normalmente si trovano nei negozi; inoltre si svolge anche una mostra mercato dell'artigianato e dell'antiquariato.

ARTE [redacted] Sotto i portici [redacted] via Ivrea a Rivarolo, a partire dalle 10, Gianfranco Schialvino [redacted] Gianni Verna illustrano al pubblico i segreti dell'antica [redacted] incisoria. Organizza la Libreria dell'Orco.

michel Quagliuzzo Ristorante

Ristorante MICHEL

è lieto di informarvi dell'apertura del nuovo DEHORS ESTIVO

SPECIALITÁ PESCE

NUOVO SERVIZIO CATERING PER CERIMONIE E BANCHETTI

QUAGLIUZZO (TO)
Piazza XX Settembre, 9 - Tel. 0125 76204

PK
Per le ricerche di personale specializzato rivolgersi agli sportelli del [redacted] LA STAMPA di [redacted] Roma 80 e p[redacted] [redacted] sede di via Marenco [redacted] Torino
publikompass

PROVINCIA DI TORINO
COMUNICAZIONE

Rinnovi autorizzativi attività [redacted] smaltimento rifiuti. Ditte O.M.A. e Chimica Industriale Rivalta.

L. 241/90 artt. 7-8-9-10
Questa Amministrazione provinciale [redacted] indetto una Conferenza dei servizi delle Amministrazioni Interessa[redacted] [redacted] rinnovi autorizzativi delle attività di smaltimento rifiuti relativa alle ditte O.M.A. e Chimica Industriale.
Gli interessati e i soggetti portatori di interessi diffusi in materia ambientale possono prendere visione degli atti dei procedimenti secondo le forme di legge [redacted] [redacted] regolamenti, dal 03/06/96 al 10/06/96 dalle ore 9,30 alle ore 12,00 nei giorni lavorativi c/o i locali del Dipartimento Ambiente Servizio Gestioni Rifiuti, [redacted] Morosini 19 - Torino.
Eventuali memorie scritte e documenti pertinenti all'oggetto dei procedimenti dovranno pervenire entro il 10/06/96 alle ore 12,00.
L'ASSESSORE ALL'AMBIENTE
Giuseppe Gamba
IL PRESIDENTE DELLA PROVINCIA
Mercedes [redacted]

PRIME VISIONI

Academy Hall — via Stamira 5, Tel. 44.23.77.78. Or.: 16 19,10/22,30. Ingr. 12.000
[redacted] [redacted]re impavido — *di M. Gibson, con M. Gibson, S. Marceau, P. McGoohan (Usa '95)* — La avventura di William Wallace, eroe scozzese in lotta per l'indipendenza del suo Paese soffocato da nobili corrotti e da inglesi rapaci N. V. 2h 57' **Avventuroso**

Admiral — piazza Verbano 5, Tel. 854.11.95. Or.: 16/18,15/20,20/22,30. Ingr. 12.000
Nelly e Mr. Arnaud — *di C. Sautet, con E. Béart, M. Serrault, J.-H. Anglade (Fra. '95)* — Una giovane donna, sfortunata col matrimonio, trova sfogo nell'amicizia con un anziano signore per il quale batte a macchina le memorie. N. V. 1h 46' **Commedia**

Adriano — piazza Cavour 22, Tel. 321 18.96. Or.: 17,15/20/22,30. Ingr. 12.000
[redacted] di paura — *di G. Hoblit, R. Gere, E. Norton, L. Linney (Usa '96)* — Un avvocato di [redacted] [redacted] gratuitamente un ragazzo dalla personalità s[redacted]nica accusato dell'[redacted] [redacted] un alto prelato. Non viet. 2h 10' **Giudiziario**

Alcazar — via M. Del Val 14, Tel. [redacted]. Ingr. 8.000
Per Cannes a Roma ore 20: **Edipo Alcade.** Ore 22.30 **Kids return.**

Ambassade — via Accademia Agiati 57, Tel. 540.89.01 Or.: 17.15 20/22,30. Ingr. 12.000
Schegge di paura — *di G. Hoblit, R. Gere, E. Norton, L. Linney (Usa '96)* — Un avvocato [redacted] successo difende gratuitamente un ragazzo dalla personalità schizofrenica [redacted] dell'omicidio di un alto prelato. Non viet. 2h 10' [redacted]

America — via N. del Grande 6, Tel. 581.61.68. Or.: 17.15 20/22,30. Ingr. [redacted]
Schegge di paura — *di G. Hoblit, R. Gere, E. Norton, L. Linney (Usa '96)* — Un avvocato di successo [redacted] gratuitamente un ragazzo dalla personalità schizofrenica [redacted] dell'omicidio [redacted] un alto prelato. Non viet. 2h 10' **Giudiziario**

Apollo — via di Galla Sidama 20, Tel. 8620.88.06. Or.: 16,45/18,50/20,40/22,30. Ingr. 1[redacted].000
Empire records — *di A. Moyle, con L. Tyler, A. La Paglia, M. Caulfield (Usa '94)* — Sogni, grandi speranze e primi amori per gli adolescenti frequentatori abituali di un negozio [redacted] [redacted]. Tra i commessi, una bella e spigliata ragazza. N. V. 1h 28' **Comm.**

Ariston — via Cicerone 19, Tel. 321.259. Or.: 17,30 20,05/22,30. Ingr. 12.000
Piume di struzzo — *di M. Nichols, con R. Williams, N. Lane, G. Hackman (Usa '96)* — Un'armoniosa coppia di omosessuali viene messa in imbarazzo dal matrimonio [redacted] figlio di uno dei due. Remake del «Vizietto» N. V. 2h **Commedia**

Atlantic — Via Tuscolana [redacted], Tel. 761.06.56. Ingr. 12.000
SALA 1: Schegge di paura. Or.: 17,15; 20; 22,30. **SALA 2: Fargo.** Or.: 16,30; 18,30; 20,30; 22,30. **SALA 3: Ferie d'agosto.** Or.: 16,30; 18,30; 20,30; 22,30. **SALA 4: Io ballo da sola.** Or.: 17,50; 20,15; 22,30. **SALA 5: L'arcano incantatore.** Or.: in. 18,30; ult. 22,30. **SALA 6: Le affinità elettive.** Or.: 16,30; 18,30; 20,30; 22,30.

Augustus — c. V. Emanuele 203, Tel. 687.54.55. Ingr. 6000
[redacted] 1: [redacted] [redacted] [redacted] di L. Mazzieri. Or.: 16,30; 18,30; 20,30; 22,30. L. 12.000. Aria condizionata - **SALA 2: Il fiore del mio segreto.** Or.: 16,30; 18,30; 20,30; 22,30. L. 12.000. Aria condizionata.

Barberini — piazza Barberini [redacted], Tel. 482.77.07. Ingr. 12.000
SALA 1: Per Cannes a Roma: **Girls 6.** Or.: 16,10; 18,10; 20,10; 22,30. [redacted] **2: Diabolique.** Or.: 16,30; 18,25; 20,20; 22,30. [redacted] **3: Si gira a Manhattan.** Or.: 16,10; 17,45; 19,20; 20,55; 22,30.

Broadway — via dei Narcisi 28, Tel. 230.34.06. Ingr. 12.000
SALA UNO: Schegge di paura. Or.: 17,15; 20; 22,30. **SALA DUE: Le affinità elettive.** Or.: 16,30; 18,30; 20,30; 22,30. **SALA TRE: Strange Days.** Or.: 16,30; 19,15; 22.

Capitol — via G. Sacconi 39, Tel. 32.36.619. Or.: 16,30 18,30/20,30/22,30. Ingr. 12.000
[redacted] profezia — *di G. Widen, con C. Walken, E. Koteas, E. Stoltz (Usa '95)* — Una masnada [redacted] angeli malvagi, gelosi dell'uomo, piomba sulla Terra evocata da una profezia [redacted] seminare dolore e malvagità. N. V. 1h 38' [redacted]

Capranica — piazza Capranica 101, [redacted]. 679.24.65. Or.: 16/19,15/22,30. Ingr. [redacted]
Casinò — *di M. Scorsese, con R. De Niro, S. Stone, J. Pesci (Usa '95)* — Ascesa [redacted] di un gangster, padrone di casinò a Las Vegas, innamorato di un'affascinante bionda. Ispirato alla vita di Frank Rosenthal. V. M. 14 2h 58' [redacted]

Capranichetta — piazza Montecitorio 125, Tel. 679.69.57. Aria cond. Or.: 16,30/18,30/20,30/22,30. Ingr. 12.000
Via da [redacted] Vegas — *di M. Figgis, con N. Cage, E. Shue, J. Sands (Usa '95)* — Una storia d'amore disperato a Las Vegas tra uno sceneggiatore alcolizzato e una prostituta [redacted] cuore d'oro. Dal ro[redacted] [redacted] John O'Brien. V. 14 1h 52' **Drammatico**

Ciak — via Cassia 694, Tel. 33 25.16.07. Aria condizionata. Ingr. 12.000
SALA 1: Schegge di paura. Or.: 17,15; 20; 22,30.
SALA 2: Le affinità elettive. Or.: 16,30; 18,30; 20,30; 22,30.

Cola di Rienzo — p. Cola [redacted] Rienzo 88, Tel. 323 56.93. Or.: 16,45 18,10/20,20/22.30. Ingr. [redacted]
Screamers - Urla nello spazio — *di C. Duguay, con P. Weller, R. Dupuis, [redacted]. Lauer (Usa '96)* — [redacted] generazione sofisticata di automi, [redacted] [redacted] distruggere il nemico, impazzisce e si ribella. Dal racconto di Dick. N. V. 1h 47' [redacted]

Del Picco[redacted] — viale della Pineta 15, Tel. 855.34.85
[redacted] [redacted] coraggioso. Or.: 15,20; 17; 18,40. Ingresso [redacted]
Angeli perduti [redacted]: [redacted],40; 22,30. Ingresso 8000.

Eden — piazza Cola di Rienzo 74, Tel. 36.16.24.49. Or.: 16,45 18.40/20,30/22,30. Ingr. 12.000
Eroi di tutti i giorni — *di D. Keaton, con J. Turturro, N. Watt, A. MacDowell (Usa '96)* — Tragedie e bizzarrie dei Lidz, una famiglia ebraica composta da due figli, un padre dalla sensibilità poetica e una madre piena di malanni. N. V. 1h 32' **Commedia**

Embassy — via Stoppani 7, Tel. 807.02.45. Or.: 16/18.20/20.25/22,30. Ingr. 12.000
La prossima vittima — *di J. Schlesinger, con S. Field, K. Sutherland, E. Harris (Usa '96)* — Una madre ossessionata dal desiderio di giustizia, dà la [redacted]ccia all'assassino della [redacted], rimesso [redacted] libertà [redacted] prove schiaccianti. N. V. 1h 41' **Drammatico**

Empire — viale R. Margherita 29, Tel. 841.77.19. Ingr. [redacted]
[redacted] **1: [redacted]rie d'agosto.** Or.: 16; 18,15; 20,20, 22,30. **EMPIRE [redacted]** (viale Esercito 44, [redacted] 501.08.52): **Strange Days.** Or.: 16,30; 19,15; 22.

Etoile — p. in Lucina 41, Tel. 687.61.25. Aria cond. Or.: 17[redacted]0.10/22,30. Ingr. 1[redacted]
Io [redacted] [redacted] [redacted] — *di B. Bertolucci, con L. Tyler, J. Irons, S. Cusack (Ita./Ingh./Fra. '96)* — Una giovane [redacted]ericana in cerca del primo [redacted] irrompe in una villa toscana per [redacted]: tutti gli ospiti ne rimangono affascinati e turbati. N. V. [redacted] **Comm.**

Eurcine — v. Liszt 32, Tel. 591.09.86. Or.: 17/19,55/22,30. Ingr. 12.000
L'esercito delle 12 scimmie — *di T. Gilliam, con B. Willis, B. Pitt, M. Stowe (Usa '95)* — Anno [redacted] un galeotto viene inviato indietro nel tempo per cercare [redacted] cambiare il destino del pianeta, sterminato da [redacted] misteriosa epidemia. N. V. 2h 10' **Fantascienza**

Europa — corso Italia 107, Tel. 44.24.97.60. Or.: 1[redacted] 18,10/20,20/22,30. Ingr. [redacted]
Piume di [redacted] — *di M. Nichols, con R. Williams, N. Lane, G. Hackman (Usa '96)* — Un'armoniosa coppia di omosessuali viene messa in imbarazzo dal matrimonio del figlio di uno dei due. Remake [redacted] «Vizietto» N. V. 2h **Commedia**

Excelsior — via B. Vergine Carmelo 2, Tel. 529.22.96. Ingr. 12.000
SALA 1: [redacted] affinità [redacted] Or.: 16,30; 18,30; 20,30; 22,30. **SALA 2: Fargo.** Or.: 16,30; 18,30; 20,30; 22,30. [redacted] **3: Strange Days.** Or.: 16,30; 18,30; 20,30; 22,30.

Farnese — Campo de' Fiori 56, [redacted]. [redacted]. Or.: 16,30 18,30/20,30/22,30. Ingr. 12.000
L'albero di Antonia — *di M. Gorris, con W. Van Ammelrooy, E. Dottermans, J. Declair (Olan. '95)* — Una donna, la figlia, la nipote e la pronipote: scene di vita e destini, tra amori e [redacted], nascite e morti. Oscar come migliore film straniero. N. V. 1h 33' **Comm.**

F[redacted] — via Bissolati 47, Tel. 482.71.00. Ingr. [redacted]
SALA 1: L'esercito delle 12 scimmie. Or.: 17; 19,55; 22,30. **SALA 2: Un sogno [redacted] confine.** Or.: 17,45; 20.15; 22,30.

Garden — viale Trastevere 246, [redacted]. [redacted]. Or.: 16,30 18,30/20,30/22,30. Ingr. 12.000
Ninfa plebea — *di L. Wertmüller, con L. Care, R. Bova, S. Sandrelli (Ita '96)* — L[redacted] [redacted] [redacted] Miluzza, desiderata [redacted] molti e caparbiamente vergine. [redacted] Napoli a cavallo [redacted] guerra mondiale. Dal romanzo di Rea. N. V. 1h 50' **Drammatico**

[redacted] — via Nomentana 43, Tel. 44.25.02.99. Or.: 16,30 18,30/20,30/22,30. Ingr. [redacted]
Four [redacted] — *di A. Anders, A. Rockwell, R. Rodriguez, Q. Tarantino (Usa '95)* — La notte di Capodanno nelle stanze di un albergo: 4 storie [redacted] con Tim Roth, [redacted], Bruce Willis, Banderas, la Golino e Jennifer Beals. N. V. 1h 40' **Comm.**

[redacted] Cesare — Tel. 39.72.07.95, via G. Cesare 259. Ingr. 12.000
SALA 1: L'esercito delle 12 scimmie. Or.: 17; 19,55; 22,30. **SALA 2: Empire records.** Or.: 17,30; 20,10; 22,30. **SALA 3: Diabo[redacted].** Or.: 17,30; 20,10; 22,30.

Golden — v. Taranto 36, Tel. 70.49.66.02. Or.: 16/18,20/20,25/22,30. Ingr. 12.000
Tre giorni per la verità — *di S. Penn, con J. Nicholson, A. Huston, D. Morse (Usa '95)* — Un uomo ha un'idea fissa: vendicarsi dell'automobilista che gli ha accidentalmente ucciso la figlia. Imprevedibile la resa dei conti. N. V. 1h 52' [redacted]

Greenwich — via Bodoni 59, Tel. 574.58.25. Ingr. 1[redacted]
SALA 1: Sotto gli ulivi. Or.: 16,30; 18,30; 20,30; 22,30. **SALA 2: Compagna di viaggio.** Or.: 16,30; 18,30; 20,30; 22,30. **SALA 3: La stanza di Cleo.** [redacted]: 16,30; 18,30; 20,30; 22,30.

Gregory — via Gregorio VII 180, Tel. 638.06.00. Or.: 16/18,10/20,20/22,30. Ingr. 12.000
Ferie d'agosto — *di P. Virzì, con S. Orlando, [redacted]. Ferilli, P. Natoli (Ita. '96)* — Due famiglie italiane in vacanza a Ventotene, due stili di vita opposti, l'uno di destra, l'altro di sinistra: i conflitti sotto il solleone si sprecano, [redacted]. V. 1h 46' [redacted]

Holiday — largo B. Marcello 1, Tel. 854.83.26. [redacted]: 16/18,10/20,20/22,30. Ingr. 12.000
Amiche per sempre — *di L. L. Glatter, con D. Moore, M. Griffith, R. O'Donnel (Usa '96)* — Dall'adolescenza all'età adulta: i guai, le passioni, i dilemmi e le complicità [redacted] quattro [redacted] [redacted] negli anni. N. V. 1h 45' [redacted]

Il Labirinto [redacted] A — via Pompeo Magno 27, Tel. 321.62.83. Or.: 16,30 18,30/20,30/22,30. Ingr. [redacted]
I soliti sospetti — *di B. Singer, con S. Baldwin, G. Byrne, C. Palminteri (Usa '95)* — Cinque delinquenti [redacted] della polizia a New York si trovano coinvolti [redacted] un intrigo [redacted] un [redacted] personaggio pericolosissimo. N. V. 1h 40' [redacted]

[redacted] Labirinto sala [redacted] — via Pompeo Magno 27, [redacted] 321.62.83. Or.: 16,30/18,30/20,30/22,30. Ingr. [redacted]
Compagna di viaggio — *di P. Del Monte, con M. Piccoli, A. Argento (Ita '96)* — Un vecchio all'pendia una ragazza perché lo sorvegli, lo aiuti, lo riporti a casa. E la fanciulla sembra trovare [redacted] senso anche alla propria vita sconnessa. N. V. 1h 46' **Psicologico**

Il Labirinto [redacted] C — via Pompeo Magno 27, Tel. 321.62.83. Or.: 16,30/18,30/20,30/22,30. Ingr. 10.000
La dea dell'amore — *di W. Allen, con W. Allen, M. Sorvino, H. Bonham Carter (Usa '95)* — Un cronista sportivo cerca la madre del figlio adottivo e scopre che è una squillo: la vicenda è commentata dal coro di una tragedia greca N. V. 1h [redacted]' [redacted]

Induno — via G. Induno 1, Tel. 581.24.95. Or.: 18/19,10/22,30. Ingr. 12.000
Braveheart - Cuore impavido — *di M. Gibson, con M. Gibson, S. Marceau, P. McGoohan (Usa '95)* — La avventura di William Wallace, eroe scozzese in lotta per l'indipendenza del suo Paese soffocato da nobili corrotti e da inglesi rapaci N. V. 2h 57' **Avventuroso**

Intrastevere — vicolo Moroni 3/A, Tel. 588.42.30
SALA 1: Per Cannes a Roma. Ore 19 **Sous sol.** Ore 21,15 **Nowhere man a drifting life.** Ingr. 8000. **SALA 2: Fargo.** Or.: 18,30; 20,30; 22,30. L. 12.000. **SALA 3: Io ballo da sola.** Or.: 18; 20,15; 22,30. L. 12.000.

King — via Fogliano 37, Tel. 86.20.67.32. Or.: 17/19,55/22,30. Ingr. 12.000
[redacted] delle 12 [redacted] — *di T. Gilliam, con B. Willis, B. Pitt, M. Stowe (Usa '95)* — Anno 2035: un galeotto viene inviato indietro nel tempo per cercare di cambiare il destino del pianeta, sterminato da una misteriosa epidemia. N. V. 2h 10' **Fantascienza**

Madison 1 — via Chiabrera 121, [redacted] 541.79.26. Or.: 16 18,10/20,20/22.30. Ingr. 12.000
Vampiro a Brooklyn — *di W. Craven, con E. Murphy, A. Bassett, A. Payne (Usa '95)* — Il vampiro Max è l'antenato di una detective del dipartimento di polizia di New York e vuole a tutti costi ristabilire il loro «legame di sangue». V. M. 14 1h 42' **Comico**

Madison 2 — via Chiabrera 121, Tel. 541.79.26. Or.: 16 18,10/20,20/2[redacted]. Ingr. 12.000
Il giurato — *di B. Gibson, con D. Moore, A. Baldwin, J. G. Levitt (Usa '96)* — Un killer perseguita e tenta di plagiare una giurata al processo di un capomafia. Ma addestrerà il suo peggior nemico. Dal libro di Dawes Green. N. V. 2h **Thriller**

[redacted] 3 — via Chiabrera 121, Tel. 541.79.26. Or.: 16,30 18,30/20,30/22,30. Ingr. [redacted]
Diabolique — *di J. Chechik, con S. Stone, I. Adjani, C. Palminteri (Usa '96)* — La moglie e l'amante: insieme decidono di uccidere l'uomo a cui sono fatalmente legate. Il piano è perfetto, ma i guai sono appena cominciati. N. V. 1h 50' **Thriller**

Madison 4 — via Chiabrera 121, Tel. 541.79.26. Or.: 16,15/18,15/20,15/22,30. Ingr. [redacted]
R.D.F. Rumori di fondo — *di C. Camarca, con F. Dominedò, A. Fassari, A. Occhipinti (Ita. '96)* — Vite sopra di periferia, tra violenza e disperazione, tra umiliati e offesi, tra usurai ammazzati e sedute di piercing. N. V. 1h 30' **Drammatico**

[redacted] [redacted] 1 — via Appia Nuova 176, Tel. 786.086. Or.: 16,45/19,45/22,30. Ingr. 12.000
L'esercito delle 12 scimmie — *di T. Gilliam, con B. Willis, B. Pitt, M. Stowe (Usa '95)* — Anno 2035: un galeotto viene inviato indietro nel tempo per cercare di cambiare il destino del pianeta, sterminato da una misteriosa epidemia. N. V. 2h 10' **Fantascienza**

[redacted] Sala [redacted] — via Appia Nuova [redacted], Tel. [redacted]. Or.: 17/19,55/22,30. Ingr. 12.000
Vampiro a Brooklyn — *di W. Craven, con E. Murphy, A. Bassett, A. Payne (Usa '95)* — Il vampiro Max è l'antenato di una detective del dipartimento di polizia di New York e vuole a tutti costi ristabilire il loro «legame di sangue». V. M. 14 1h 42' **Comico**

Maestoso Sala 3 — via Appia Nuova 176, [redacted]. 786.086. Or.: 17/19,55/22,30. Ingr. 12.000
Diabolique — *di J. Chechik, con S. Stone, I. Adjani, C. Palminteri (Usa '96)* — La moglie e l'amante: insieme decidono di uccidere l'uomo a cui sono fatalmente legate. Il piano è perfetto, ma i guai sono appena cominciati. N. V. 1h 50' **Thriller**

Maestoso Sala 4 — via Appia Nuova 176, Tel. 786.086. Or.: 17/19,55/22,30. Ingr. 12.000
[redacted] - Urla nello spazio — *di C. Duguay, con P. Weller, R. Dupuis, A. Lauer (Usa '96)* — Una generazione sofisticata di automi, creati per distruggere il nemico, impazzisce e si ribella. Dal racconto di Dick. N. V. 1h 47' [redacted]

Majestic — via S. Apostoli 20, Tel. 679.49.08. Or.: 17/19/20,45/22,30. Ingr. [redacted]
[redacted] [redacted] hanno [redacted] fortuna di... — *di J. Jacques Zilbermann, con J. Balasko, M. Benichou, J. F. Derec (Fra. '95)* — Amori, battaglie, militanza: [redacted] dei comunisti nella Francia degli Anni Cinquanta, segnati dal ritorno di De Gaulle. N. V. 1h 35' **Commedia**

Metropolitan — via del Corso 7, Tel. 320.09.33. Or.: 16/18,20/20,25/22,30. Ingr. [redacted]
Vampiro a Brooklyn — *di W. Craven, con E. Murphy, A. Bassett, A. Payne (Usa '95)* — Il vampiro Max è l'antenato di una detective del dipartimento di polizia di New York e vuole a tutti costi ristabilire il loro «legame di sangue». V. M. 14 1h 42' **Com[redacted]**

[redacted]gnon — via Viterbo 11, Tel. 855.94.93. Or. 15,45/18/20,15/22,30. Ingr. 12.000
Tre vite e [redacted] sola [redacted] — *di R. Ruiz, con M. Mastroianni, A. Galiena, C. Mastroianni (Fra. '96)* — Un uomo, quattro personaggi, quattro identità: da commesso viaggiatore a businessman, da professore alla Sorbona a maggiordomo. N. V. 2h 05' **Commedia**

New York — via Cave 36, Tel. 781.02.71. Or.: 17,30/20,05/22,30. Ingr. 12.000
[redacted] — *di [redacted]. Nichols, con R. Williams, N. Lane, G. Hackman (Usa '96)* — Un'armoniosa coppia di omosessuali viene messa in im[redacted] [redacted] matrimonio [redacted] figlio di uno [redacted] due. Remake [redacted] «Vizietto» N. V. 2h [redacted]

[redacted] [redacted] — largo Ascianghi 1, Tel. 581.81.16. Or.: 16,30/18.30/20.30/22.30. Ingr. 12.000
Un ragazzo, tre ragazze... — *[redacted]. Rohmer, con M. Poupaud, A. Langlet, G. Simon (Fra. '96)* — Uno studi[redacted] melomane, in vacanza in Bretagna, aspetta la fidanzata e intreccia amicizie e passeggiate con altre due ragazze N. V. 1h 43' **Commedia**

[redacted] [redacted] Esp. — SALA CINEMA, Via Nazionale 194, Tel. [redacted].
Ore 16,30 **Dishonored.** Ore 18 **Angel.** Ore 19,30 **Judgment at Nuremberg.**

Paris — via M. Grecia 112, Tel. 70.49.65.68. Aria cond. Or.: 17,15/20/22,30. Ingr. 12.000
Schegge [redacted] [redacted] — *di G. Hoblit, [redacted]. Gere, E. Norton, L. Linney (Usa '96)* — Un avvocato di successo difende gratuitamente [redacted] ragazzo dalla personalità schizofrenica accusato dell'omicidio [redacted] un alto prelato. Non viet. [redacted] 10' [redacted]

Pasquino — vicolo del Piede 19, [redacted]. 580.36.22. Or.: 16/18,15/20,15/22,40. Ingr. 7000
Forget Paris — *di B. Crystal, con B. Crystal, D. Winger, J. Mantegna (Usa '95)* — Un americano a Parigi alle prese con la bara [redacted] padre resta coinvolto in una storia di amore e disamore coniugale N. V. 1h 50' **Sentimentale**

Quirinale — via Nazionale, Tel. 488.26.53. Ingr. [redacted]
SALA 1: Una notte che piove. Or.: 16,30; 18,30; 20,30; 22,30.
SALA 2: Ferie d'agosto. Or.: 16,10; 18,15; 20,20; 22,30.

[redacted] — via Minghetti 4, Tel. 679.00.12. Or.: 16,30 18,30/20,30/22,30. Ingr. [redacted]
Fargo — *dei fratelli Coen, con F. McDormand, S. Buscemi, W. H. Macy (Usa '96)* — Un venditore di automobili paga due delinquenti per rapirgli la moglie: con il riscatto vuole risolvere il buco economico dell'azienda. V. M. 14. 1h 38' **Dramm.**

[redacted] — piazza Sonnino 7, Tel. [redacted]. Ingr. 8000
Per Cannes a Roma. Ore 18 e 21 **Kansas City.**

[redacted] — via IV Novembre 156, Tel. 679.07.63. Or.: 16,15 18,30/20,30/22,30. Ingr. 10.000
Rosso d'autunno — *di B. Beresford, con R. Dreyfuss, B. Faulkner, L. Hamilton (Usa '96)* — Uno psichiatra infantile indaga sull'omicidio di una coppia di cui il sospettato principale è il figlio, un bambino autistico di nove anni. N. V. 1h 40' **Drammatico**

Ritz — viale Somalia 10[redacted], Tel. 86.20.56.83. Or.: 17,30 20,10/22,30. Ingr. 12.000
Io ballo [redacted] sola — *di B. Bertolucci, con L. Tyler, J. Irons, S. Cusack (Ita./Ingh./Fra. '96)* — Una giovane americana in cerca del primo amore irrompe in una villa toscana per le vacanze: tutti gli ospiti ne rimangono affascinati e turbati. N. V. 2h **Comm.**

Rivoli — via Lombardia 23, Tel. 488.08.83. Or.: 17/20,10/22,30. Ingr. 12.000
Ragione e [redacted] — *di A. Lee, con E. Thompson, K. Winslet, H. Grant (Usa '95)* — Guai d'amore e di casta per tre ricche sorelle quando alla morte del padre si ritrovano senza eredità. Dal libro della Austen. Orso d'Oro a Berlino. N. V. 2h 15' [redacted]

Roma [redacted] Esperia) — piazza Sidney Sonnino 37, Tel. 581.26.84. Ingr. 8.000
Per Cannes a Roma. Or.: 20,30 **Beautiful thing.** Ore 22,30 **Haggyallogva Vanaka.**

Rouge et Noir — via Salaria 31, Tel. 855.43.05. Aria cond. Or.: 16,30/18,30/20,30/22,30. Ingr. 12.000
Ritrovarsi — *di R. Ackerman, con S. Sarandon, S. Shepard (Usa '96)* — A un passo dal divorzio, una madre di sette figli riscopre il valore e l'attaccamento alla famiglia quando uno dei suoi ragazzi si ammala gravemente. N. V. 1h 40' **Commedia**

Royal — via E. Filiberto 175, Tel. 70.47.45.49. Aria cond. Or.: [redacted]. Ingr. 12.000
Bullet — *di J. Temple, con M. Rourke, T. Shakur, T. Levine (Usa '96)* — Nelle strade di New York la lotta senza quartiere tra un «duro» ex galeotto e un suo vecchio rivale di prigione che ha [redacted] di sconfiggerlo. V. M. 14 1h 33' [redacted]

[redacted] — via della Mercede 50, Tel. 679.47.53. Or.: 16,30 18,30/20,30/22,30. Ingr. [redacted]
Riccardo [redacted] — *di R. Loncraine, con I. McKellen, A. Bening, N. Hawthorne (G.B./Usa '95)* — Variante del testo di Shakespeare con il sanguinario monarca plantageneto trasformato in un dittatore nell'Inghilterra degli Anni 30. N.V. 1h 45' **Dramm.**

Savoy — via Bergamo 25, [redacted]. 853.00.948. Ingr. [redacted]
[redacted] **1: Affinità elettive.** Or.: 16,30; 18,30; 20,30; 22,30. **SALA 2: Fargo.** Or.: 16,30; 18,30; 20,30; 22,30. **SALA 3: Passaggio per il paradiso.** Or.: 16,30; 18,30; 20,30; 22,30. **SALA 4: Jack e Sarah.** Or.: 16,30; 18,30; 20,30; 22,30.

[redacted] — via Tiburtina 374, Tel. 436.33.744. Or.: 16,15/18,30/20,30/22,30. Ingr. 12.000
Vampiro a Brooklyn — *di W. Craven, con E. Murphy, A. Bassett, A. Payne (Usa '95)* — Il vampiro Max è l'antenato di una detective del dipartimento di polizia di New York e vuole a tutti costi ristabilire il loro «legame di sangue». V. M. 14 1h 42' **Comico**

Universal — via Bari 18, Tel. 883.12.16. Or.: 17,15/20/22,30. Ingr. 12.000
Schegge di paura — *di G. Hoblit, R. Gere, E. Norton, L. Linney (Usa '96)* — Un avvocato di successo difende gratuitamente un ragazzo dalla personalità schizofrenica accusato dell'omicidio di un alto prelato. Non viet. 2h 10' **Giudiziario**

LUCI ROSSE

AQUILA via L'Aquila 74, telefono 703.00.333. **Film per adulti.** Orario 18, 22. Ingresso 8000.
AMBASCIATORI via Montebello 101, telefono 494.1290. **Film per adulti.** Orario: 16,30; 22,30. Ingresso 8000.
AVORIO EROTIC via Macerata 10, telefono 700.26.27. **Film per adulti.** Orario: 16,30; 22. Ingresso 8000.
BLUE MOON via 4 Cantoni 53, telefono 474.39.36. **Rivista sexy** con **Cecilia Pacchiani** e **Film per adulti.** Orario: 16; 22,30. Ingresso 25.000.
MODERNINO p. della Repubblica 45, telefono 488.02.85. **Film per adulti.** Orario: 16; 22.30. Ingresso [redacted].
MODERN[redacted] [redacted] della Repubblica 44, telefono 488.02.85. **Film per adulti.** [redacted]: 16; 22,30. In[redacted]000.
MOULIN ROUGE via O. M. Corbino 23, telefono 556.2350. Breve chiusura per lavori.
ODEON piazza della Repubblica, telefono 464.760. **Film per adulti.** Orario: 16; 21.30. Ingresso 8000.
PUSSYCAT via Cairoli 96, telefono 446.4681. Chiuso per restauro.
SPLENDID via P. delle Vigne 4, telefono 6620.02.05. Chiuso per restauro.
TIFFANY via A. Depretis 11, tel. 462.390. **Film per adulti.** Orario: 16; 22,30. Ingr. 10.000.
[redacted] via Volturno 37, telefono 482.75.57. **Rivista sexy e Film per** [redacted]. Orario: 15; 22,15. Ingresso 10.000.

D'ESSAI

[redacted] via Redi 1/A, tel. 440.27.19. **Heat la sfida.** Or.: 16; 19,15; 22,30. L. 7000.
[redacted] D'ESSAI via Pelajato 24, tel. 855.42.10. **Il presidente una storia d'amore** [redacted]16,10; 20,20; 22,30. L. 7000.
DELLE PROVINCE D'ESSAI Viale Province 41, telefono 4423.60.21. **La dea dell'amore.** Or.: 16,30; 18,30; 20,30; 22,30. Ingresso 7000.
DON BOSCO via Publio Valerio 63, [redacted] 715.87.612. Riposo.
TIBUR D'ESSAI via Etruschi 40, telefono 4[redacted] [redacted] **Liberty.** Or.: 1[redacted] 20.15; [redacted]. Ingr. 7000.
TIZIANO D'ESSAI via Guido Reni, telefono 392.777. **Cuori al verde.** Or.: 16,30; 18,30; 20,30; 22,30. Ingr. 8000.

TEATRI

AGORA' via della Penitenza 33, telefono 68.74.167. Ore 18 **Stranti del dolore** di P. De Silva, con B. Antonucci, P. Triestino. Regia S. Di Mattia.
ASSOCIAZIONE MUSICALE CHORO ROMANI CANTORES corso Trieste 165, telefono 4424.05.61. Venerdì 31 maggio, sabato 1 e domenica 2 giugno presso la chiesa di S. Gregorio [redacted] [redacted] (piazza San Gregorio, metrò Circo Massimo). **Concerto del Choro Romani Cantores e della Camerata strumentale Romana diretti da G. Condemi.** In programma «Il magnificat». «Il Concerto Brandeburghese» n. 5 in re magg. e «L'ouverture» n. 3 in re magg. di J. S. Bach. Botteghino nelle sere di concerto presso la chiesa di S. Gregorio, telefono (06) 4424 05 61.
ACCADEMIA BAROCCA via V. Arangio 7, telefono 66.41 17 48. Al cinema teatro Sisto, via Romagnoli 125 **Concerto del Quintetto Schumann:** Fulvio Leofreddi. Antonio Marchetti violino; Francesco Negroni viola; Michele Chiapperino violoncello; Lucia Mancini pianoforte; musiche Schumann.
BELLI via Sant'Apollonia 11/a, [redacted] 589.48.75. Riposo.
BELSITO MUSIC HALL p.le Medaglie d'Oro 44, telefono 3545.43.[redacted] Ore 20,30 cena **Pailettes**, con G. e M. [redacted] L. Di Mauro e le 10 Topless Girls, orch. diretta da U. Senesore.
[redacted] [redacted] via [redacted] 6, telefono 678.72.70. Riposo.
[redacted] I [redacted] via B. Franklyn 7, telefono 575.28.43. Ore 22,45 Rass. Peppe fosse cu[redacted] da G. Purpi in **Nessuno si fa stressato** con Francesco Laruffa e Michele [redacted]ncele[redacted].
[redacted] [redacted] via Galvani 69, telefono 578 [redacted] Ore 18 1° spettacolo [redacted] Compagnia Fermis [redacted] Condurre presenta: **Onde d'urto** omaggio a E. Ionesco 7 atti unici regia di Max Balotz. Ore 21 [redacted] spettacolo **Stessa strada** [redacted] e diretto M. Caprara.
DEI SATIRI Sala Foyer via Grottapinta 19, telefono 687.70.68. Riposo.
DEI SATIRI Sala Lo Stanzione via [redacted]pinta [redacted] telefono 687.70.68. Riposo.
DEI SATIRI Sala Gr[redacted] [redacted] Grottapinta [redacted], telefono 687.18.39. Riposo.
DELLA [redacted] via del Teatro Marcello 4, telefono 678.43.80. Riposo.
[redacted]**OROLOGIO Sala G[redacted]** v. de Filippini 17/a, telefono 6830.87.35. Ore 17 Teatro Popolare di Roma presenta **I delitti della [redacted] vecchia Far West** di U. Ronfani [redacted] [redacted]. Nuti. M. Buzzam. M. Carbonaro. Festivi ore 17, lunedì riposo. Fino 2/6.
DELL'OROLOGIO Sala Caffè via de Filippini 17/a, telefono 6830 87 36. Ore 19 **Serata-stone** di R. Scarpelli con T. Aliotta. G. Fala. G. Teodoro, regia Tony Aliotta. Programma dal 29/5/96 al 8/6/96. Tutte le sere ore 21,30 domenica ore 18, lunedì riposo.
DELL'OROLOGIO Sala Artaud v. de Filippini 17/a, telefono 6830 83 30. Ore 18 Il Grafio presenta **Notti bianche, il tempo del sogno** da Dostoevskij, con C. Balboni, P. Bontempo, M. Tomaino, C. Russo. Al pianoforte S. Membella. Regia di R. Cavallo. Fest. ore 18, lunedì rip., fino 2/6.
DELLE MUSE via Forlì 43, telefono 44.23 1300. Ore 21 commedia musicale **La chei consiglio cavoli e merende** di e con Lucia Modugno.
[redacted] 183, telefono 488.21.14. **Campagna abbonamenti Stagione 1996-97.** Rinn. e nuovi abb. dall'1 al 31 luglio e dal 2 settembre. Per informazioni telefono 488.08.31/474.34.31.
ETI TEATRO QUIRINO via M. Minghetti 1, te[redacted] è e domenica 9 giugno, ore 20,45 **Attori in cerca d'autore.** Rassegna di giovani e nuovi autori italiani.
ETI TEATRO VALLE via del Teatro Valle 23, telefono 68.80.37.94. Ore 21 Ente Teatrale Italiano - Seconda Edizione della Rassegna **Vetrina** Comp. Piccolo Parallelo **Caravaggio... i furori.** Uno spettacolo sul pittore M. Merisi detto Caravaggio di E. G. Cecchi, regia E. G. Cecchi.
FLAIANO via S. Stefano del Cacco 15, telefono 679.64.96. Ore 17,30 **Chiaro di Luna** di Harold Pinter, regia Fabrizio Bolelli.
[redacted] delle Fornaci 37, telefono 637.22.94. Ore 21 prima Comp. dei Credi Circolo presenta **Candida** di G. B. Shaw regia Giorgio Serafini.
[redacted]ABILE DELLO [redacted] via Tata 14, telefono 84 16.057 - 85.44.950. Ore 21 la Compagnia Scuttarch del Teatro Instabile dello Humor presenta **Ammazziamo la tivù e... ridiamoci su** di D. Granata, regia B. Toscani con D. Granata. B. Toscani. A. Mongelli e Nitzia. Lunedì riposo; fino al 16 giugno.
IL VASCELLO via G. Carini 72-78, telefono 58[redacted].10.21. Riposo.
LA [redacted]SOM largo Brancaccio 82/a, telefono 487.31.84. Ore 17,30 **Ieri, ieri Tempi dorì.** varietà in due tempi con I Fiorini, A. Fornari. F. Nunzi, M. Bimsoli, R. D'Alessandro e I Favola Lingua.
[redacted] via Monteopbio [redacted], [redacted] 322.35.55. Riposo.
[redacted] via [redacted] Viminale 51, [redacted] 48.54.96. Riposo.
OLIMPICO piazza Gentile da Fabriano 17, telefono 323 48 90. Ore 21 Corrado Guzzanti in: **Millenovecentonovantadio!** con Carlo Marzocca. regia Massimo Fipero. Prev. al botteghino ore 11/19. Inform. 32 34 890.
OPERA DI ROMA via Firenze 72, telefono 4816.02.91. Giovedì 6 giugno ore 20.30 prima in abb. del **Simon Boccanegra**, musica [redacted]. [redacted] Regia di Virginio Puecher ripresa da Mattia Testi, scene da bozzetti [redacted] della versione 1981 realizzati da Raffaele Del Savio, costumi di Carlo Sala, direttore d'orchestra Bruno Bartoletti, [redacted]estro e Coro del Teatro dell'Opera di Roma. Allestimento del Teatro Comunale [redacted].
[redacted] via Tortona 7, telefono 772.08.860. Riposo.
PARIOLI via G. Borsi 20, telefono 808.82.88. **Sala A: Maurizio Costanzo Show** 14° anno. **Sala B:** riposo.
[redacted] p.zza S. Chiara 14, telefono 6880.27.70. Ore 17 **Er marito de mi moje.** di G. Cenzato nella rid. in romanesco di A. Alfieri, con A. Alfieri, R. Merlino, M. Paioni, L. Greco: regia A. Alfieri.
S. [redacted] DELLA PIETA' piazza S. Maria della Pietà 5, telefono 587.54.46. Riposo.
SALA PETROLINI v. R. Gessi 8. I. [redacted]. Ore 17,30 1° spettac. **Amore e balla**, con M. Fiorentini, C. Gnomus. Ore 20.30 2° spettacolo **Tolla**, di e con S. Reali. L. Tinghi e A. [redacted]ndro.
SPAZIO UNO vicolo dei Panieri 3, telefono 58.96.765. Ore 18 **Fuori dall'armadio (Tiel dare Karol)**, di P. Tierno. con A. Evangelisti, regia B. Montefusco.
SPAZIOZERO via Galvani 65, telefono 575.6211. Ore 21 **William Cockbill**, di e con E. Cavadori. **Non è successo niente**, di e con Max & Francesco Morini. [redacted] biblet. al 574.2033.
STABILE DEL GIALLO via Cassia 871/c, telefono 371.10.78 - 371.11.07. Ore [redacted] **Nessuno scappatoio il Papa**, di J. Bethancourt, con E. Abbati, A. Ricca, S. Boal, M. Bianco, M. Bonanni, F. Riapo. G. Cassani. L. Amoroclini.
SALA BALDINI p.za Campitelli 9, telefono 2170.7819. Ore 20,30 la Mandaflor Music presenta **Cosi fioriscono e le toilette al pub lero...** l'operetta, conc. di arie brillanti e operette, con A. Mancarini soprano, A. Fiorilli tenore, N. Della Serina pianof., voce narr. C. Conti. Bigl. L. 15.000 presso il bar Antico Caffè del Teatro Marcello.
SISTINA via Sistina 129, telefono 482.68.41. Lunedì 3 giugno ore 21 **Rossi in concerto.**
TEATRO DELL'ANGELO via Simone De Saint Bon 17, telefono 370.00.93. Lunedì 3 giugno ore 21 Jazz in Progress concerto di **Enrico Rava Electric Five** biglietto L. 30.000. Prevendita già aperta. Botteghino del teatro aperto dal lunedì al venerdì dalle 10/13 e 16/19. Sab. e Dom. alle ore 11/19.
TORDINONA via degli Acquasparta 16, telefono 6880.58.90. Ore 21 Compagnia Goldoniana diretta da D. Griggio presenta **I pettegoli - Alfieri**, di P. Cigliano, regia F. Cigliano.
TEATRO STUDIO XX SECOLO via Garibaldi 30, telefono 588 14 44. Ore 17.30 **L'ultima notte in Italia**, di G. Calligarich. con A. Ippolito. M. Prosperi, regia G. Calligarich. L. 20.000, rid. 15.000. Orario: dal mart. al sab. ore 21, dom. e festivi 17.30. Pren. 588.1444 - 588.1637.
VITTORIA piazza S. Maria Ausiliatrice 8, telefono 574 0170. Riposo.
SANTA MARIA DELLA PIETA'. Piazza S. Maria della Pietà 5. telefono 587.5446. Riposo.

IL [redacted]

[redacted] - La chiesa rinascimentale di S. Maria in Montorio è al centro della visita guidata dell'associazione [redacted] (via Cesi 72). Ritrovo alle 15,45 in piazza del Popolo.
[redacted] Replica finale al Teatro [redacted] (via [redacted] T. Valle 23/a), [redacted] 21, di «Caravaggio... i furori», testo e regia di Enzo G. Cecchi, recitano [redacted] attori dalla compagnia Piccolo Pirandello. Lo spettacolo fa parte del ciclo dell'Eti «Vetrine '96 - Occasioni e Prop[redacted]te».
[redacted] - Opere di Weber, Strauss, Bartok e Kodaly all'Auditorio di [redacted] **[redacted]**, 17,30. Orchestra Sinfonica dell'Accademia Nazionale di S. Ce[redacted] diretta [redacted] Michael Schoenwandt, Coro di Voci Bianche dell'Arcum diretto da Paolo Lucci.
[redacted] - Per il ciclo di conferenze degli Amici di [redacted] Cecilia, all'**[redacted]**, ore 12, Alessandro Baricco parla [redacted] «Mahler: [redacted] spettacolarità del [redacted]derno».
[redacted] - L'attrice scozzese Tilda Swinton presenta in piazza **[redacted]** 1, ore 16, la [redacted] performance-installazione intitolata «The Maybe - Il Forse». Lo spettacolo è inserito nel programma delle [redacted] «British Waves - Tendenze nelle arti visive e nello spettacolo [redacted] Gran [redacted]gna».
[redacted] - Prosegue fino [redacted] 10 giugno a **[redacted]** (via Nazionale 194), la retrospettiva in omaggio a Marlene Dietrich. Alle 17 «Vincitori e vinti» di S. Kramer e a seguire «Dishonored» di Josef von Sternberg. **[redacted]** (via Perugia 34), ore 19, «Il signore e la signora Smith» e a seguire «Delitto per delitto» di Alfred Hitchcock.
[redacted] - In **piazza del Popolo**, per la festa delle librerie Il Mare, [redacted] [redacted] incontro con Guido Pichetti autore del libro «La vita del Mediterraneo». Seguono concerto e proiezioni di film.
[redacted] - Parallelamente alla rassegna cinematografica **[redacted]** ospita anche la mostra «Marlene Dietrich - Il volo dell'Angelo», una iniziativa che raccoglie la collezione dell'attrice tedesca. Cinque le sezioni, una dedicata alla sua vita berlinese, la seconda a Hollywood con ricordi [redacted] primi passi in America, quella dell'impegno politico [redacted] relative onorificenze, alcuni vestiti di scena e la parte finale [redacted] gli anni a Parigi. Durante il percorso 6 monitor e due schermi proiettano spezzoni di immagini celebri. Aperta fino al 26 agosto.
[redacted] [redacted] - Sulle rive del lago di **[redacted]** (tenuta Odescalchi), ultima giornata del Game Fair Italia.
[redacted] - Discosalsa [redacted] Elizondo all'**[redacted]** (via del Commercio 36). **[redacted] [redacted] [redacted]** (via Galvani 29), blues [redacted] Marc[redacted] Conu[redacted]tini.
[redacted] - A **[redacted]**, [redacted] Castelli [redacted] [redacted] dell'Agenzia Spaziale Europea in Italia, è possibile visitare la mostra allestita dall'Estrin nel campo [redacted]ll'osservazione della Terra e del monitoraggio dell'ambiente. Sono infatti esposti testi e fotografie, modelli di lanciatori e satelliti, filmati e dimostrazioni su computer. Aperta a pubblico e scolaresche fino al 9 giugno, informazioni e prenotazioni al numero 9418.0961.
[m. p.]

MILANO

CINEMA

AMBASCIATORI c. Vitt. Emanuele 30, tel. 7600.3308. **vite a una morte.** Orario: 15; 17,30; 20; 22,30. L.

ANTEO via Milazzo 9. . 659.7732. **L'albero Antonia** Orario: 14,45; 16,40; 18,35; 20,30; 22,30 L. 12.000.

APOLLO GALLERIA via Cristoforis 2, tel. 780.390. **Schegge di paura.** Or.: 15; 17,30; 20; 22,35. L. 12.000.

ARCOBALENO via Tunisia 11, tel. 2940.60.54. **affinità elettive.** Orario: 15,10; 16,55; 18,40; 20,30; 22,30 Lire 12.000.

ARISTON Gall. Corso 1, . **d'agosto.** Or.: 16; 18,10; 20,20; 22,30 L. 12.000.

ARLECCHINO via S. P. all'Orto 9, tel. 7600.1214. **ragazzo tre ragazze.** Orario: 15,30; 17,50; 20,10; 22,30. L. 12.000.

c. Vitt. Emanuele II, . 7600.02.29 **Diabolique.** Or.: 15,15; 17,40; 20,05; 22,30. L. 12.000.

BRERA MULTISALA 1 c. Garibaldi 99, tel. 2900.18.90. **Fargo.** V.M. 14. Or.: 15,30; 17,50; 20,10; 22,30. L. 12.000.

MULTISALA 2 corso Garibaldi 99, telefono 29.00.18.90. **Diabolique.** Orario: 15,15; 17,40; 20,05; 22,30. Lire 12.000.

CAVOUR p.za Cavour 3, tel. 659.57.79. **prossima vittima.** Orario: 15,50; 18; 20,15; 22,30 L. 12.000.

COLOSSEO Sala Allen viale Monte Nero 84, . 59.90.1361. **Sotto gli ulivi** Orario: 15,30; 17,50; 20,10; 22,30. L. 12.000.

COLOSSEO Sala Chaplin viale Monte Nero 84, tel. 59.90.1381. **Ragione sentimento** Orario: 14,30; 17,10; 19,50; 22,30 Lire 12.000.

COLOSSEO Visconti viale Monte Nero 84, tel. 59.90.13.61. **Fargo.** Or.: 15,30; 17,50; 20,10; 22,30 L. 12.000.

CORALLO Corsia dei Servi 5, tel. 7602.0721. **Il segreto dell'isola Roan.** Orario: 15,30; 17,50; 20,10; 22,30 L. 12.000.

CORSO G. del Corso, . 7600.2184, **Bullett** (prima visione) Orario: 16; 18,10; 20,20; 22,30. L. 12.000.

ELISEO Torino 64, . 869.2752. **R.D.F. Rumori di fondo.** Orario: 15,30, 17,15; 19; 20,45; 22,30. L. 12.000.

EXCELSIOR Gall. del Corso 4, tel. 7600.23.54. **Io sola** .: 15,15; 17,40; 20,05; 22,30 L. 12.000.

MAESTOSO piazzale Lodi 39, tel. 551.64.39. **Piume di struzzo.** Orario: 15; 17,30; 20; 22,30. L. 12.000.

Manzoni , tel.7602.06.50. **Vampiro Brooklyn.** Orario: 15,30; 17,50; 20,10; 22,30 L. 12.000.

MEDIOLANUM c. Vitt. Emanuele 24, telefono 7602.0818. **L'esercito 12 scimmie** Orario: 14,45; 17,20; 19,55; 22,30 L. 12.000.

METROPOL via Piave 24, telefono 799.913. **Schegge di .** Ora: 14,45; 17,20; 19,55; 22,30. L. 12.000.

MIGNON Galleria Corso 4, tel. 760.223. **L'esercito scimmie.** Orario: 14,45; 17,20; 19,55; 22,30 L. 12.000.

NUOVO ARTI via Mascagni 8, tel. 7602.00.48. **Toy story Il mondo dei giocattoli.** Orario: 15; 16,50; 18,40; 20,30; 22,30. L. 12.000.

NUOVO via Terraggio 3, tel . **Le affinità elettive.** Or.: 15; 16,50; 18,40; 20,30; 22,30 L. 12.000.

ODEON 5 Sala 1 via S. Redegonda 8, tel. 874.547. **uria spazio.** Orario: 15,20; 17,40; 20,05; 22,35. Lire 12.000.

ODEON 5 Sala 2 via S. Redegonda 8, tel. 874.547. **Il giurato.** Orario: 15,10; 17,35; 20; 22,35. L. 12.000.

ODEON 5 Sala 3 via S. Redegonda 8, tel. 874.547. **Empire r** . Or.: 15,25; 17,45; 20,15; 22,35. L. 12.000.

ODEON 5 Sala 4 via S. Redegonda 8, . 874.547. **Dead walking - Condannato morte.** Orario: 15; 17,25; 20; 22,35. Lire 12.000.

5 Sala 5 via S. Redegonda 8, . 874.547. **Decisione critica.** Or.: 14,45; 17,10; 19,50; 22,30. . 12.000.

ODEON 5 Sala 6 via S. Redegonda 8, t. 874.547. **Riccardo III.** Or.: 15,20; 17,40; 20,10; 22,35. L. .

ODEON 5 Sala 7 via S. Redegonda 8, tel. 874.547. **Rosso d'autunno.** Orario: 15,30; 17,50; 20,10; 22,35. L. 12.000.

ODEON 5 Sala 8 via S. Redegonda 8, . 874.547. **Copycat - Omicidi in serie.** Orario: 15; 17,25; 20; 22,35. L. 12.000.

ODEON 5 Sala 9 via S. Redegonda 8, tel. 874.547. **Premonizioni.** Or.: 15,20; 17,40; 22,35. L.

ODEON 5 Sala 10 via . Redegonda 8, tel. 874.547 **Schegge di paura.** Orario: 14,40; 17,15; 19,50; 22,35. L. 12.000.

viale C. Zugna 50, tel. 8940 3039. **L'esercito delle 12 scimmie.** Or.: 15; 17,30; 20; 22,30. L. 12.000.

PASQUIROLO via Emanuele 28, tel. 7602.0757. **Piume di struzzo.** Or.: 15; 17,30; 20; 22,30 L. 12.000.

PLINIUS via Abruzzi 28, telefono 2953.1103. Chiuso per lavori.

largo Augusto 1, tel. 7602.2190. **Le affinità elettive.** Orario: 15; 16,50; 18,40; 20,30; 22,30. Lire 12.000.

CARLO c. Magenta/ang. M. Bandello, tel. 48.13.442. **L'arcano incantatore.** Orario: 15,30; 17,50; 20,10; 22,30 L. 12.000.

SPLENDOR via Gran Sasso 28, tel. 236.5124. **Casinò.** Orario: 15,30; 18; 22,10 L. 12.000.

TIFFANY corso Buenos Aires 39, telefono 2951.31.43. **prossima vittima** (prima visione). Orario: 15,30; 17,50; 20,10; 22,30 L. 12.000.

VIP via Torino 21, tel. 86.46.38.47. **Non tutti hanno la fortuna di avere avuto i genitori comunisti.** Or.: 15,10; 17; 18,50; 20,40; 22,30. L. 12.000.

TEATRI

SCALA piazza della , telefono 7200.3744. Ore 20 **Rec** straordinario a favore ricostruzione del Teatro la Fenice: Luciana Savignano per Paolo Bortoluzzi.

ANGELICUM piazza S. Angelo 2, telefono 655.1712. Riposo.

CONSERVATORIO Conservatorio 12, t. 7600.17.55. Ore 11 Grande orchestra sinfonica Giuseppe Verdi, direttore Gianandrea Noseda. Ore Orchestra dei pomeriggi musicali, dir. Daisuke Muranake e Lorenzo Coladonato.

ARSENALE v. C. Correnti 11, fono 7.58.96. Ore 17 **Che inenarrabile casino!**, di E. Ionesco. Regia M. Spreafico. Con Giovanni Calò, Maria Eugenia D'Aquino, Mario Ficarazzo, Luca Fusi, Riccardo Magherini, Stefania Stefanin.

CARCANO c. di Porta Romana 63, telefono 5518.1377. Ore 15,30 T. Carcano presenta . Salines in **Provaci ancora Sam**, . . Allen, regia A. Salines.

via Sangallo 33, telefono 7611.1015. Ore **Saggio** di fine della scuola di Pri- Cimarrusa Colorini.

via U. Dini 7, telefo- 8951.2220. Fino stagione.

14ª via Oglio 12, telefono 5521.1300. Selezioni corso di recitazione **Teatrosempre** diretto da Silveri

via Filodrammatici 1, telefono 869.3659. Riposo.

LIRICO via Larga 14, telefono 7233.32.22. Ore 18 Teatro alla Scala Tokyo ballet **La palais Cristal**, coreografie George Balanchine, musiche George Bizet. **Stopping stones**, coreografia Jiri Kylian. **Bolero**, coreografia Maurice Béjart, musica M. Ravel.

LITTA c. Magenta 24, tel. 8645.45.45. Riposo.

via Manzoni 40, telefono 76.00.02.31. Ore 15,30 Comunità Teatrale in **Il seduttore**, di D. Fabbri, regia di G. Sepe

NAZIONALE piazza Piemonte 12, telefono 4800.77.00. Riposo.

NUOVO p.za S. 37, tel. 7600.00.66/7. Riposo.

OLMETTO via Olmetto 6/a, tel. 875.185. Riposo.

OUT-OFF via Dupré 4, telefono Riposo.

PICCOLO TEATRO v. Rovello 2, telefono 7233.3222. Riposo.

PICCOLO T. Rivoli 6, tel. 72.33.32.22 Riposo.

TEATRO c. Venezia 2, tel. . Ore 15,30 19,30 Progetto Genesio presenta **Inquisti**, di C. Goldoni. Regia A. Zucchi.

p.za XXV Aprile, t. 2900.67.67. Riposo.

SOCIETA' UMANITARIA via Daverio 7, tel. 55.18.72.42. Riposo.

Tdi ELFO via Ciro Menotti 11, telefono 716.791. Riposo

Tdi c. di P. Romana 124, telefono 5831.5896. Riposo.

TEATRO ARIBERTO via D. Crespi 9, tel. 832.2580. Fine stagione.

RITROVI

AL VASCELLO piazza Greco, . 670.43.53. Ore 22 **Musica discoteca.**

BODEGUITA Col Lana 3, tel. 89.40.0560. Riposo.

BURGHY CORDUSIO piazza Cordusio 2, tel 869.21.95. Riposo

CA' BIANCA CLUB Lodovico il Moro 117, tel. 8912.57.77. Ore 22,30 Ca' Bianca show: **Io e il pianoforte a Cabaret**.

CAPOLINEA via Lodovico il Moro 119, tel 8912.20.24. Ore 22 **Jamm session** con di base di Lucio Terzano.

COCO LOCO via Corelli 62, tel. diurno 58.31.35.84; tel. notturno 756.12.26. Chiuso.

DERBY via dei Missaglia 46/3b, tel. 848 47.31. Riposo.

DISCOTECA TINA piazza XXIV Maggio 6, tel. 5810.27.66/832.21.60. Ore 22,30 **Musica latino americana il d.j. Oswaldo Ugueto.**

corso Buenos Ayres, 59, tel. 294.020.21 Riposo.

I via Fiori Chiari 17/A, . 86.46.25.75. Ore 21,30 **Rock'n'roll e musica Anni 60.**

IL PARLANTE LIVE MUSIC zaia Naviglio Grande 88, tel. 89.40.93.21. Ore 22,30 **Cores do brasil/samba reggae.**

LA Varanni 22, 282 62.89. Riposo

MILANO IN via Bel Messaglia 46/3, tel. 868.47.31. Ore 21,30 **Orchestra Ella Dello;** 21,30 Italia: **Club ricordi.**

L'AMERICANO X PARIGI via Lodovico il Moro 131, tel. 89.12.20.43. Ore 22 **Musica vivo con la band dell'Americano a Parigi.**

MOTTA DUOMO piazza Duomo ang ena V. Emanuele, tel. 864 64 845. Dalle 11 alle 13 «Armonie d'estate programmazione classica» H- d'archi G. Klimt.

MUSIC via S. Maria Fulcorina 15, tel. 86 93 656. Riposo.

NONSOLOMUSICA viale Orties 62, tel 55 21 09.05. Ore 21.30 karao-

POLO FERRARA piazza Ferrara 23, tel 569.32.69. Riposo

via A. Sforza , tel 89.40.28.74. Ore 22,30 **Bluesantisation.**

t.go Corsia dei Servi 11, tel. 76.02.37.16. Or.: 16; 21,30; 23,50 **Sexy show.**

ZELIG viale Monza 140, tel. 256.17.74. Ore 22,30 Raul Cremona in **mago Oronzo e altri vip**

DISCOLATINO (presso Ballarama di Aquatica) via G. Araghi 61, tel. 58.31.35.84. Ore 22.30 **Serata dedicata alla salsa.**

DISCOTECHE

via Ariosto , tel. 48.00.39.01. L. 8000. Or. 16; 19; 22: **Underground.** Regia E. Kusturica.

SAN CARLO c.so Matteotti 14, tel. 7602.04.96. Riposo.

CENTRALE via Torino 30, tel. 87.48.26. L. . Or.: 16; 18,10; 20,20; 22,30 **Compagni di viaggio.** Regia P. Del Monte

CENTRALE 2 via Torino 30, tel. 87.48.26. L. 8000. Or.: 16; 18,10; 20,20; 22,30 **Via da Las Vegas** Regia M. Figgis Vist. min. 14

ITALIANA - S. M. BELTRADE Oxilia 10, tel. 26.82.05.92. Riposo.

DE AMICIS via Caminadella 15, tel. 86 45.27. L. 5000 + tessera. «Alain Resnais il cinema e la memoria»: ore 16; 20 **Hiroshima mon amour.** Ore 18; 22 **Mon oncle d'Amerique.**

via Savona 57, tel. 489.51.02. L. 7000. Or.: 20; 22,30 **Strange days.** Regia K. Bigelow.

Porta Ticinese 45. Riposo.

via Pacinotti 6, . 3921.04.83. Ore 15,15; 17,15: L. 8000 film per ragazzi **Pocahontas.** Regia M. Gabriel. Ore 20,15; 22,15: L. **Smoke.** Regia W. Wang - P. Auster

AUDITORIUM M. Gioia 48, 60.30.42. Ore 15; 17; L. film per ragazzi **Pocahontas.** Ore 21 ingresso con tessera Cinforum **A proposito di donne.** Regia H. Ross

SAN via Hoepli 3/B, tel. 86.35.22.31. Riposo

CINETECA MUSEO CINEMA PALAZZO via Marsin 2/a, tel. 655.49.77. Riposo.

LUCI ROSSE

viale Monza 101. Lire 10.000 **Luci rosse.**

AMBRA via Chiumno ang. via Padova, tel . L. . **Luci rosse.**

viale Monza 79. Lire 10.000 **Luci rosse.**

corso Buenos Aires Lire 12.000. Apertura ore . **Luci rosse.**

ASTORIA viale Montenero Lire 10.000 **Luci rosse**

ATLAS Sansovino 8. Lire 10.000 **Luci**

AURORA PUSSYCAT via P. Sarpi 6. L. 10.000 Ap. ore 10,30. **Luci rosse.**

CIELO v.le Premuda 40, tel. 79.84.78 L Apertura **Luci**

CITTANOVA via Giambellino 153. Lire **Luci rosse.**

DIAMANTE via F. Filzi 8. Lire . Ap. ore 13 **Luci rosse.**

DONIZETTI via Masolino da Panicale Lire 10.000 **Luci rosse.**

EMBASSY via Fà di Bruno 8. Lire 10.000 **rosse.**

HERMES via C. Da Sesto 5. Lire . **Milieta + film**

LA FENICE via Bigny 52. Lire 10.000. **Luci rosse**

via Deledda 10. Lire . **Luci rosse.**

MAGENTA via S. Sanzio 23. Lire 10.000. **Luci**

PERLA via degli Imbriani 19. Lire **Luci rosse.**

ROXY corso Lodi 126. Lire Apre 14.20 **Luci rosse**

ZODIACO via Padova 179. Lire 10.000. Apertura 14 **Luci rosse.**

A colloquio con Testa, autore di canzoni di successo degli Anni 60 e 70

Paroliere al servizio della coppia

Da «Grande grande grande» «Cuori d'argento»

MILANO. Deve essere proprio una vocazione quella di Alberto Testa - il paroliere delle più belle canzoni Anni 60/70 - quella di unire le anime solitarie.

Una volta l'autore delle canzoni più canticchiate nel nostro Paese nelle festicciole casalinghe, piano-bar, alle piste di ballo riusciva a far innamorare i giovani. Con le parole di Mina «Grande grande grande», quelle che Tony Renis cantava con grazia «Dimmi quando quando quando...» e tutte le altre canzoni che ci hanno distribuito cotte, fidanzamenti, matrimoni.

Oggi Testa ha perso il vizio. Insieme alla sua compagna Stefania Virgilio ha aperto a Milano (una delle città dove è più difficile conoscersi) una specie di agenzia matrimoniale per ultrasessantenni «Cuori d'argento». L'agenzia è in via Telesio al numero 20 vicino alla Fiera e si basa sulle esperienze delle sedi già rodate in altre città. L'idea nacque dalla psicologa Evanna Paloschi dopo aver assistito sua madre ottantenne quando si rese conto che il male più grave per la vecchia signora la solitudine».

«Noi - dice Testa - siamo nati solo da 40 giorni, dobbiamo farci conoscere e lo facciamo con la radio (specie Radio Meneghina) con la televisione ("I fatti vostri") con i quotidiani e le riviste. Nel computer abbiamo già molti dati ma prima di arrivare a incontro di persona, conta anche il nostro giudizio sulla possibile affinità di due persone. Se l'incontro riesce, per noi è un grosso . E' bene riuscire a vincere la solitudine che aggredisce quando i figli se ne vanno, amicizie nuove è difficile farne, il lavoro finisce. Allora ti sembra che la vita intorno corra troppo velocemente, mentre noi avremmo voglia di rallentarla. Ma da noi arrivano anche persone della seconda età, specie i divorziati e ha appena telefonato una giovane di 23 anni lasciata dal suo pagno. Adesso si trova nella scomoda situazione di "single" in un gruppo di amici tutti accoppiati».

Mina, ha portato al successo il brano di Testa

Si comportano nello modo uomini e donne?

«No, le signore pur essendo più numerose sono più esigenti. Vogliono: "Bella presenza, generoso, forte". Per l'uomo invece la "lei" ideale deve essere "allegra, simpatica, dolce" Se è una frana in cucina, va bene lo stesso».

E' tanto preso da questa attività che ha lasciato il suo vero mestiere: regalare versi alla musica?

«No, continuo a scrivere canzoncine per "Lo Zecchino d'Oro", compongo sigle musicali, frequento il mondo della musica leggera anche se non vado a Sanremo. Confesso però che pilotare incontri sentimentali mi piace. Certo sono sempre loro a decidere di unirsi, magari o canticchiare "Sapessi è sentirsi innamorati a Milano" senza sapere che sono versi che ho scritto io»

Gallotti

VENETO - FRIULI VENEZIA GIULIA

CINEMA

BELLUNO

EDISON Matteotti 8/B, telefono 940.306. **Four .** Or.: 15; 16,45; 18,30; 20,15; 22,15.

ITALIA Garibaldi 8, telefono 943.164. **L'esercito scimmie.** Or.: 15; 17,10; 19,20; 21,45.

PADOVA

ALTINO via 1, t. 875.232. **Schegge di paura.** Ap. .

ARCOBALENO via Reni 2, t. 600.820. **Empire Records.** Ap. 16.

ASTRA via Aspetti 37, telefono 604.078. **L'albero di Antonia.** Or.: 18; 20; 22,15.

D'ESSAI. Sotto gli ulivi. Or.: 17,30; 19,50; 22,15.

ASTRA TECHNICOLOR. **affinità elettive.** Orario: 17,45; 20; 22,15.

SIRI p.zza Stanga, telefono 77.61.69. Chiuso per lavori.

CONCORDI San Martino, telefono 875.10.09. **Screamers. Uria dallo spazio.** Orario: 18; 20,20; 22,30.

via Cassan 2, telefono 875.2087. **Giri 6 - Sesso in linea.** Ap.: 16.

QUIRINETTA piazza Insurrezione, telefono 875.1660. **La prossima vittima.** Ap. 18.

via S. Osvaldo, telefono 754.116. **Tre vite e una sola morte.** Ap. 18.

Emanuele Filiberto, . 875.0720. **L'esercito delle 12 scimmie.** Apertura ore 18.

VENEZIA

ACCADEMIA Dorsoduro 1019, telefono 528.7706. **Ragione e sentimento.** Or.: 18,15; 16,40; 21,15.

CENTRALE Marco 1659, tel. 52.26.201. **Incantatore.** Or.: 16,30; 18,20; 20,10; 22.

OLIMPIA San Marco 1094, telefono 520.5439. **Nine Eyre.** Or.: 17; 19; 21,15

RITZ San Marco 617, telefono 520.4429. **La prossima vittima.** Or.: 16,30; 18,20; 20,10; .

San Marco 3988, telefono 523.03.22. **affinità elettive.** Or.: 17; 18,40; 20,20;

ROVIGO

CORSO del Popolo 150, telefono . **affinità elettive.** Or.: 16; 18; 20;

Manzoni 18, telefono 24.837. **Fargo.** Or.: 16; 18; 20; 22.

MESTRE

via Carducci, telefono . **Le affinità elettive.** Orario: 15; 16,50; 18,40; 20,25; 22,15.

CORSINO del Popolo. **Vampiro a Brooklyn.** Or.: 15; 16,50; 18,40; 20,25; 22,15.

via del Popolo 30, telefono 986.722. **La prossima vittima.** Or.: 15; 16,50; 18,40; 20,25; 22,15.

DANTE D'ESSAI via Sernaglia 12, telefono 538.1655. **Sotto gli ulivi.** Or.: 15; 18; 20; 22.

piazza Ferretto, telefo- . **Schegge di paura.** Or.: 15; 17,20; 19,50; 22,15.

PALAZZO 1 via Palazzo 31, telefono 971.444. **Screamers - Uria dallo spazio.** Or.: 15; 16,50; 18,40; 20,25; 22,15.

2 via Palazzo 31, telefono 971.444. **6 - Sesso linea.** Or.: 15; 16,50; 18,40; 20,25; 22,15.

S. viale S. Marco, telefono 531.7686. **Niente di personale.** Or.: 15; 17,20; 19,50; 22.

TREVISO

ASTRA via Carlo Alberto 14, telefono 542.611. **Le affinità elettive.** Orario: 16,30; 18,25; 20,20; 22,15.

CORSO corso del Popolo 28, telefono 549.322. **Screamers - Uria dallo spazio.** Orario: 16; 18,10; 20,10; 22,15.

EDERA piazza Martiri di Belfiore, telefono 300.224. **Riccardo III.** Or.: 16; 18,15; 20,15; 22,15

PICCOLO piazza Martiri e, telefono 300.224. **Blue in face.** Orario: 15,45, 17,20; 18,55; 20,30; 22,05.

vicolo XX Settembre 43, telefono 542.330. **L'esercito scimmie.** Or.: 15; 17,30; 19,50; 22,15.

EMBASSY largo Alfieri, telefono 542.624. **Schegge paura.** Or.: 15; 17,30; 19,45; 22,15.

HESPERIA piazza Crispi 8, telefono 542.207. **Giri - Sesso in linea.** Orario: 15,30; 17,45; 20; 22,15.

VICENZA

ARLECCHINO Giardini Salvi, telefo- 544.146. **Schegge di paura.** Apertura ore 15.

corso Fogazzaro, telefono 321.920. Chiuso per lavori.

ITALIA corso Peschiere Vecchia 35, telefono 323.807. Chiuso per lavori.

ODEON corso Palladio 176, telefono 543.492. **Le affinità elettive.** Orario: 16; 18; 20; 22.

PALLADIO Verdi 6, telefono 321.420. **Fargo.** Orario: 16,30; 17,05; 18,45; 20,25; 22,15.

ROMA strada Filippini 5, telefono 321.909. **L'esercito scimmie.** Orario: 17,30; 19,50; 22,15.

ALCIONE 20, telefono 840.08.48. T

via Oberdan 13, telefono 598.327. **Piume** Orario: 16; 18,10; 20,20; 22,30.

via Quattro Spade 19, telefono 595.990. **Schegge** na. Orario: 17,30; 20; 22,30.

via Roma 3, telefono 596.826. **La prossima vittima.** Orario: 16; 18; 20; 22,15.

FIUME Cera, telefono 800.20.50 **Fiore d'agosto.** Or.: 16; 18; 20,10; 22,15.

via Mazzini 15, telefono 594.708. **Fargo.** V.M. 14. Orario: 16,30; 18,20; 20,10; 22,15.

piazza Viviani 10, telefono 800.6100. **Riccardo III** Orario: 16,30; 18,20; 20,10; 22,15

ODEON Antonio 17, telefono 800.32.72 **Le elettive.** Orario: 16,30; 18,30; 20,30; 22,30.

via Sabotino 2, telefono 813.591. **Ragione e sentimento.** Orario: 15,30; 17,45; 20; 22,15

RIVOLI p.za Bra, telefono 590.855. **L'esercito scimmie.** Or.: 15,30; 17,40; 20,10; 22,30.

UDINE

via Aquileia, telefono 504.464 - 297.497. **Fargo.** Orario: 18; 20; 22.

CAPITOL via Volontari Libertà, telefono 454.266 - 297.497. **La prossima vittima.** Orario: 18; 20; 22.

CENTRALE via Poscolle , telefo- 504.240 - 297.497. **Le affinità elettive.** Orario: 18; 20; 22.

piazza Cadia, telefono 501.258 - 297.497. **Il segreto l'isola di Roan.** Orario: 18; 20; 22.

FERROV. tel. 504.874. **Dead Man.** Orario: 19,30; 22.

ODEON via Gorghi, telefono 501.751 - 297.497. **L'esercito delle 12 scimmie.** Orario: 17; 18,30; 22.

PUCCINI via Savorgnana, telefono 295.635. **Schegge di paura.** Orario: 17,30; 19,50; 22,15.

PORDENONE

via Mazzini 58, telefono . **Four .** Orario: 16,45; 18,30; 20,15; 22.

A. **(Cordenons).** . 832.726. Riposo.

(Cordenons). piazza della Vittoria, telefono 930.365. **La prossima vittima.** Orario: 16,45; 18,30; 20,15; 22.

via Cesare Battisti 8, telefono 28.212. **Tre giorni per verità.** Orario: 16; 18; 20; 22.

Sala via Maestri del Lavoro. **L'albero di Antonia.** Or.: 20; 22.

ZERO - Sala Pasolini via Maestri del Lavoro. **Generation.** Or.: 19; 21.

GORIZIA

CORSO corso 16, telefono 530.320. **L'esercito delle 12 scimmie.** Orario 15,15; 17,30; 19,45; 22.

VITTORIA piazza Vittoria 41, . 30.263. Chiuso per restauro.

TRIESTE

ALCIONE. Io ballo sola. Orario: 16; 18; 20; 22.

via XX Settembre , telefono 66.24.24. **L'esercito delle 12 scimmie.** Or.: 15,30; 17,40; 18,55; 22,15.

14, telefono 304.222. **Pupilli.** Or.: 16. **Schegge di paura.** Or.: 17,35; 19,50; 22,15.

EXCELSIOR via Muratti 2, telefono 767.300. **Le elettive.** Orario: 16,45; 18,35; 20,25; 22,15.

via Settembre 37, telefono 636.495. **Luce** . Ap. 16,30.

1 via XX Settembre 30, telefono 635.163. **Screamers.** Orario: 16,30; 18,20; 20,15; 22,15.

2 XX Settembre 30, telefono 635.163. **prossima vittima.** Orario: 16,30; 18,20; 20,15; 22,16.

NAZIONALE 3 via XX Settembre 30, telefono 635163. **Premonizioni.** Orario: 16,30; 18,20; 20,15; 22,15.

NAZIONALE 4 via XX Settembre 30, telefono 635.163. **Fargo.** Orario: 16,30; 18,20; 20,15; 22,15.

AZZURRA via Muratti 2, telefono 767.300. **Doom generation.** Orario: 17,15; 18,50; 20,25; 22.

TEATRI

TEATRO GOLDONI. Inf. (041) 520.75.83 Domenica 20,30 **Vladimir Ashkenazy pianoforte**; musiche di Mozart e Chopin.

PALAFENICE (Tronchetto). Martedì 4 20,30 **I Solisti veneti concerto.** Dirige C. Scimone, sta I. Stern

SCUOLA GRANDE GIOVANNI Venerdì 21 giugno ore 20,30 **English Consort of Musicke in concerto.**

CHIOSTRO TOLENTINI Martedì 4 giugno ore 21 Linguistic Research Laboratory in concerto (informazioni 041/988.369).

TONIOLO (informazioni 041-971.666). Riposo.

VILLA LEONI (Mira). Riposo.

VERDI (tel. 049-876.03.39), riposo

BOURBON STREET, 16 giugno ore 21 **Pietro and guitar** in concerto.

PARCO RONCAJETTE, giugno ore 21 **Mau Mau** in concerto; 29 giugno 21 **Ustmamò** in certo; 27 giugno ore 21 **The Young Gods** in concerto.

TEATRO DEI (Abano Terme), 6 giugno ore 21 **Maurizio Giammarco Quartet** in concerto.

(informazio- 0422 - 545.355). Cà del Carraresi: 25-30 giugno Concorso internazionale Toti Dal Monte (a I ruoli Il matrimonio segre- D. Cimarosa).

VERONA

(tel. 045-800.28.80) riposo.

ARENA, 5 luglio **Carmen** di Bizet.

TEATRO Verona Jazz Festival; 23 giugno ore 21 **Michel Petrucciani** in concerto; 24 giugno ore **Ornette Coleman** in concerto; 25 giugno 21 **Bill Frisell** in concerto.

CORTILE MERCATO VECCHIO, Verona Jazz Festival; giugno ore 21 **Trio M.** in concerto; giugno ore 21 **Bobby Previti in concerto.**

TEATRO ASTRA (contrà Barche - tel. 9444-32-37-25) riposo

TEATRO OLIMPICO. Tel. (0444) 323.781. Sabato 8 ore 21 Omaggio a Bill Evans: Paul Bley, John Taylor e Rita Marcotulli al pianoforte.

ROVIGO

TEATRO SOCIALE (p. Garibaldi 14, tel 0425/25.614). Riposo

BELLUNO

TEATRO COMUNALE (informazioni 0437/94.88.74).

PALAGHIACCIO (informazioni 0437/988.874).

TEATRO VERDI (Sala Tripcovich, inf. . 040/367.816). Oggi 16 Orchestra e coro Teatro Verdi di Trieste in **La Traviata** di Giuseppe Verdi, regia di Ulisse Santicchi. Domani ore 18 di **Cinzia De**

MUSEO REVOL- . Riposo.

POLITEAMA ROSSETTI, stagione 1995-'96 del teatro stabile Friuli Venezia Giulia: riposo.

TEATRO MIELA (informazioni 040/36.51.19)

COMUNALE (Montalcone). Martedì 4 giugno 21 **Europe** in concerto, musiche Lalo, Debussy, Ravel (informazioni telefono 0481/790.470).

8 giugno 21 in

TEATRO (Latisana).

VILLA (Passariano). Martedì 2 luglio ore 21 **Santana in concerto** (informazioni 02/760.09.400).

PALASPORT. giugno ore 21 **Deep Purple** in concerto.

VELVET (Aviano), 7 giugno ore 21 **Shed Seven** in concerto.

TEATRI

PALERMO

TEATRO MASSIMO (Ente autonomo): tel. (091) 60.53.111. **Le diable amoureux**, coreografia Roland Petit, musica Gabriel Yared, protagonista Alessandra Ferri. Martedì 4 giugno ore 18,30; giovedì 6 giugno ore 18,30; sabato 8 giugno ore 18,30; domenica 9 giugno ore 17,30; mercoledì 12 giugno ore 18,30; venerdì 14 giugno ore 18,30; sabato 15 giugno ore 18,30; [redacted] giugno ore 18,30; venerdì [redacted] giugno ore 18,30.

TEATRO BIONDO. Notturni di F. Abbate, P. Longo, B. Monroy, M. Perriera, C. Suseni, regia di G. Borruso, 29 maggio-3 giugno.

DISCOTECHE

AXYS [redacted] **- NIGHT CLUB:** via dei Nebrodi 55b, tel. 091 527288. Domenica sera musica dal vivo, night. Anni 60/70 e liscio. Apertura ore 22,30.

NOCTIS CLUB: P. Campolo 342241. Tutti i mart. [redacted]. Night musica Anni 60/80.

CATANIA

TEATRI

TEATRO MASSIMO BELLINI: Stagione 1995/96 - Sabato 8/6 ore 21 Conc. sinfonico, **Hans Graf** direttore.

TEATRO STABILE CATANIA. Teatro Verga - Teatro Musco. Il cartellone '95/96. PRODUZIONI PROPRIE. [redacted] **di un uomo comune**, di e con P. Caruso, ripresa in decent. region. e tournée nazion. PRODUZIONI COMPAGNIE OSPITI. **Edipo**, Sofocle, Edipo Re - Edipo a Colono. Comp. Glauco Mauri (teatro Verga - maggio 1996).

CABARET

DA [redacted] via Conte Ruggero 48. Prenotazioni tel. 313.475.

RITROVI

AL TIVOLI: pranzo e cena per tutti i gu[redacted]. Ap. dalle ore 13. Chiuso lunedì. Conv. ticket restaurant. Tel. [redacted] 497.962.

MESSINA

CONCERTI

[redacted] RIUNITE.

ENTE TEATRO DI MESSINA. T. Vit. Emanuele. Per inf. tel. 090/345.233. Domenica 2/6 ore 17,30, martedì 4 [redacted] 21 **Cenerentola**, melodramma giocoso in due atti. Libretto di Jacopo Ferretti.

TEATRI

TAORMINA ARTE. Informazioni tel. [redacted].142.

PROSA

ENTE AUTONOMO REGIONALE «TEATRO DI [redacted]**».** Stagione di primavera 1996. Teatro in Fiera 1-2/6 **L'uomo dei fiore in bocca**, di L. Pirandello, regia di T. Servillo.

LIRICA, SINF. E BALLETTO

ENTE AUTONOMO REGIONALE «TEATRO DI MESSINA». Dom. 2/6 ore 17,30, martedì 4 giugno ore 21 T. Vitt. Emanuele [redacted]. Melodramma giocoso in due atti. Libretto di J. Ferretti. Musica di G. Rossini.

PRIME VISIONI IN SICILIA

AGRIGENTO

Astor — Piazza V. Emanuele, Tel. [redacted]
Toy story — di J. Lasseter, animazioni di P. Docter, R. Quade, A. Brannon (Usa '95) — Le avventure di Woody, cowboy giocattolo preferito dal piccolo Andy, e di Buzz, supereroe spaziale che smania per sostituirlo. N. V. 1h 32' **Animazione**

[redacted] — v. C. Colombo 35, Tel. 837.602, Or.: 18,30/20,30/22,30
Schegge di paura — di G. Hoblit, R. Gere, E. Norton, L. Linney (Usa '96) — Un avvocato [redacted] successo difende gratuitamente un ragazzo dalla personalità schizofrenica accusato dell'omicidio di [redacted] alto prelato. Non viet. 2h 10' [redacted]

CALTANISSETTA

[redacted] — salita Mansotti 10, Tel. 21.604, Cinema-Teatro
L'esercito [redacted] 12 [redacted] — di T. Gilliam, [redacted] B. Willis, B. Pitt, M. Stowe (Usa '95) — Anno 2035: un galeotto viene inviato indietro nel tempo [redacted] cercare di [redacted] destino del pianeta, sterminato da una misteriosa epidemia. N. V. 2h 10' **Fantascienza**

Bellini — v. Gioberti 3, Tel. [redacted]
L'albero di Antonia — di M. Gorris, con W. Van Ammelrooy, E. Dottermans, J. Decleir (Olan. '95) — Una donna, la figlia, la nipote e la pronipote: scene di vita e destini, tra amori e odi, nascite e morti. Oscar come miglior film straniero. N. V. 1h 33' **Comm.**

Supercinema — Via Dante 6, Tel. 26.085
Highlander 3 — di A. Morahan, con C. Lambert, M. Van Peebles, D. Unger (Usa '95) — McLeod deve combattere con un perfido Highlander rimasto sigillato 4 secoli in una grotta giapponese: potrà sopravviverne uno solo. N. V. 1h 35' **Fantastico**

CATANIA

Alfieri — v. Duca degli Abruzzi [redacted], Tel. 373.780 Cineclub, Or.: 17,30/22,30, Ingr. 8000; rid. 6000
L'albero di Antonia — di M. Gorris, con W. Van Ammelrooy, E. Do[redacted], J. Decleir (Olan. '95) — Una donna, la figlia, la nipote e la pronipote: scene di vita e destini, tra amori e odi, nascite e morti. Oscar come miglior film straniero. N. V. 1h 33' **Comm.**

Ambasciatori — v. E. D'Angiò, Tel. 431.440
[redacted] — di T. Gilliam, con B. Willis, B. Pitt, M. Stowe (Usa '95) — Anno 2035: un galeotto viene inviato indietro nel tempo per [redacted]re di cambiare il destino del pianeta, sterminato da una misteriosa epidemia. N. V. 2h 10' **Fantascienza**

Ariston — v. Balduino 17, Tel. 441.717
La dea dell'amore — di W. Allen, con W. Allen, M. Sorvino, H. Bonham Carter (Usa '95) — Un cronista sportivo cerca la madre del figlio adottivo e scopre che è una squillo: la vicenda è commentata dal coro di una tragedia greca N. V. 1h 45' **Comm.**

Capitol — v. Vicenza 16, Tel. 506.471, Or.: 16,30/22,30
Schegge di paura — di G. Hoblit, [redacted] Gere, E. Norton, L. Linney (Usa '95) — Un avvocato di successo difende gratuitamente un ragazzo dalla personalità schizofrenica accusato dell'omicidio di [redacted] alto prelato. Non viet. 2h [redacted]

Corsaro — v. S. Nicolò al Borgo 48, Tel. 502.690, Or.: 16/22,30
[redacted] giurato — di B. Gibson, con D. Moore, A. Baldwin, J. G. Levitt (Usa '96) — Un killer perseguita e tenta di plagiare una giurata al processo di un capomafia. Ma addestrerà il suo peggior [redacted]co. [redacted] libro di Dawes Green. N. V. [redacted]

Excelsior — v. Giuseppe De Felice 19, Tel. 316.699, Or.: 16,30/22,30, Ingr. 8000; rid. 6000
Vampiro a Brooklyn — di W. Craven, con E. Murphy, A. Bassett, A. Payne (Usa '96) — Il vampiro Max è l'antenato di una detective del dipartimento di polizia di New [redacted] e vuole a tutti costi ristabilire il loro «legame di sangue». V. M. [redacted] 1h 42' **Comico**

Golden — v.le Ruggero di Lauria 85/a, Tel. [redacted]
Empire records — di A. Moyle, con L. Tyler, A. La Paglia, M. Caulfield (Usa '94) — Sogni, grandi speranze e primi amori per gli adolescenti frequentatori abituali di un negozio di dischi. Tra i commessi, una bella e spigliata ragazza. N. V. 1h 28' **Comm.**

Lo Po — v. Etnea 256, Tel. 326.210, Or.: 16/22,30
Screamers - Urla [redacted] spazio — di C. Duguay, con P. Weller, R. Dupuis, A. Lauer (Usa '96) — Una generazione sofisticata di automi, creati per distruggere il nemi[redacted], impazzisce e si ribella. Dal racconto di Dick. N. V. 1h 47' [redacted]

Metropolitan — [redacted]
[redacted]

Odeon — v. Filippo Corridoni 19, Tel. 326.324
Girl 6 - Sesso in linea — di S. Lee, con T. Randle, Madonna, J. Turturro (Usa '96) — Un'attrice, per sbarcare il lunario, diventare la sexy-telefonista di una linea erotica. Sorprese e colpi di scena, compreso l'incontro con uno dei clienti. V. M. 14 1h 40' **Comm.**

[redacted] — v. Ibla 5, Tel. 505.470
Diabolique — di J. Chechik, con S. Stone, I. Adjani, C. Palminteri (Usa '96) — La moglie e l'amante: insieme decidono di ucci[redacted] l'uomo a cui sono fatalmente legate. Il piano è perfetto, ma i guai sono appena cominciati. N. V. 1h 50' [redacted]

King — v. A. De Curtis 14, Tel. 530.219
Le [redacted] — dei fratelli Taviani, con I. Huppert, J.-H. Anglade, F. Bentivoglio (Ita. '96) — L'Ottocento di Goethe reinventato nella campagna toscana: qui si scatenano le «danze» sentimentali di quattro personaggi. N. V. 1h 38' **Commedia**

Tiffany — v. F. Agrini (trav. v. Umberto), Tel. 325.227, [redacted]: 17/22,30
Fargo — dei fratelli Coen, con F. McDormand, S. Buscemi, W. H. Macy (Usa '96) — Un venditore [redacted] automobili paga due delinquenti per rapirgli la moglie: con il riscatto vuole risolvere il buco economico dell'azienda. V. M. 14. 1h 38' **Dramm.**

ENNA

Super. Grivi — p. [redacted]ri 2, Tel. 500.903
Dead man walking — di T. Robbins, con S. Sarandon, S. Penn, R. Prosky (Usa '95) — Una suora si avvicina a un pluriomicida condannato alla pena capitale, va alla ricerca del suo passato, si prende a cuore la sua sorte. N. V. 2h 10' **Drammatico**

MESSINA

Aurora — v. XXVII Luglio 70, Tel. 718.695
Ritrovarsi — di R. Ackerman, con S. Sarandon, S. Shepard (Usa '96) — A un passo dal divorzio, una madre di sette figli riscopre il valore e l'attaccamento alla famiglia quando uno dei suoi ragazzi si ammala gravemente. N. V. 1h 40' **Commedia**

[redacted] — l.go Seggiola, is. 156, Tel. 718.286
[redacted] strozzato — di R. Tognazzi, con L. Zingaretti, S. Ferilli, V. Lindon (It. '96) — Un usuraio, con la complicità di un bancario, aggancia un costruttore, gli avvelena la vita, gli sottrae l'azienda, fa violenza alla moglie N. V. 1h 48' **Drammatico**

Olimpia — v. degli Amici, is. 242, Tel. 716.039, Or.: 18/22,30
Schegge di [redacted] — di G. Hoblit, R. Gere, E. Norton, L. Linney (Usa '96) — Un avvocato di successo difende gratuitamente un ragazzo dalla personalità schizofrenica [redacted] un alto prelato. Non viet. 2h 10' **Giudiziario**

[redacted] — v. S. Martino 338, Tel. 292.57.98
Tre vite e una [redacted]a morte — di R. Ruiz, con M. Mastroianni, A. Galiena, C. Mastroianni (Fra. '96) — Un uomo, quattro personaggi, quattro identità: da commesso viaggiatore a businessman, da professore alla Sorbona a maggiordomo. N. V. 2h 05' [redacted]

[redacted] — v. Peculio Frumentario, Tel. 717.349
Sala riservata

PALERMO

Abc — v. Emerico Amari 156, [redacted] 329.246, Or.: 17/18,45/20,30/22,30
Compagna di [redacted] — di P. Del Monte, con M. Piccoli, A. Argento (Ita '96) — Un vecchio stipendia una ragazza perché lo sorvegli, lo aiuti, lo riporti a casa. E la fanciulla sembra trovare un senso anche alla propria vita sconnessa. N. V. 1h 48' **Psicologico**

Ariston — [redacted] Pirandello 5, Tel. 625.85.47, Or.: 17,30/20/22,30
Fargo — dei fratelli Coen, con F. McDormand, S. Buscemi, W. H. Macy (Usa '96) — Un venditore di automobili paga due delinquenti per rapirgli la moglie: con il riscatto vuole risolvere il buco economico dell'azienda. V. M. 14. 1h 38' **Dramm.**

Arlecchino — v. Imperatore Federico 12, Tel. 362.151. Or.: 16,30/18,30/20,30/22,30, Ingr. 10.000
Girl 6 - Sesso [redacted] linea — [redacted] Lee, con T. Randle, Madonna, J. Turturro (Usa '96) — Un'attrice, per sbarcare il lunario, [redacted] la sexy-telefonista di una linea erotica. Sorprese e colpi di scena, compreso l'incontro con uno dei clienti. V. M. 14 1h 40' **Comm.**

Aurora — V. Tommaso Natale 177, Tel. 533.192, Or.: 20.20/22.40, Cineclub
[redacted] III — di R. Loncraine, con I. McKellen, A. [redacted], N. Hawthor[redacted] (G.B./Usa '95) — Va[redacted] del testo di Shakespeare con il sanguinario monarca plantageneto trasformato in un dittatore nell'Inghilterra degli Anni 30. N.V. 1h 45' **Dramm.**

Fiamma — L.go degli Abeti 8, Tel. 625.1658. [redacted], Or.: 18,30/20,30/22,30
L'esercito delle 12 scimmie — di T. Gilliam, con B. Willis, B. Pitt, M. Stowe (Usa '95) — Anno 2035: un galeotto viene inviato indietro nel tempo per cercare di cambiare il destino del pianeta, sterminato da una misteriosa epidemia. N. V. 2h [redacted]

Gaudium — v. Damiano Almeyda 32, Tel. 341.535. Or.: 16,30 18,30/20,30/22,30, Ingr. 10.000
Schegge di paura — di G. Hoblit, [redacted] Gere, E. Norton, L. Linney (Usa '96) — Un avvocato di successo difende gratuitamente un ragazzo dalla personalità schizofrenica accusato dell'omicidio di un alto prelato. Non viet. 2h 10' **Giudiziario**

Igiea Lido — v. Amm. Rizzo 13, Tel. 545.551. Or.: 16,30 18,30/20,30/22,30, Ingr. 10.000
[redacted] di un gelido inverno — di K. Branagh, con M. Maloney, R. Briers, J. Collins (Inghilt. '95) — Un attore da tempo disoccupato cerca di riscattarsi e allestisce con i pochi soldi che gli rimangono un'edizione dell'Amleto. N. V. 1h 42' [redacted]

Tiffany — v. le Piemonte 38, Tel. 625.8974. Or.: 16.30 18,30/10,30/22,30, Ingr. 10.000
Diabolique — di J. Chechik, con S. Stone, I. Adjani, C. Palminteri (Usa '96) — La moglie [redacted]: insieme decidono di uccidere l'uomo a cui sono fatalmente legate. Il piano è perfetto, ma i guai sono appena cominciati. N. V. 1h 50' **Thriller**

King — Via Ausonia 111, Tel. 511.103, Ingr. 10.000
Empire records — di A. Moyle, con L. Tyler, A. La Paglia, M. Caulfield (Usa '94) — Sogni, grandi speranze e primi amori per gli adolescenti frequentatori abituali di un negozio di dischi. Tre i commessi, una bella e spigliata ragazza. N. V. 1h 28' **Comm.**

Rouge et Noir — p. Verdi 02, Tel. 587.266. Or.: 16.30 18,30/10,30/22.30
CHIUSURA STAGIONALE

Nazionalino — v. E. Amari 166, Tel. 588.290, Or.: 17/19,45/22,30, Ingr. 10.000
Terra amata — di D. H. Roodt, con J. E. Jones, R. Harris (Sud Africa '95) — [redacted] Africa dell'apartheid, il dolore porta [redacted] comprensione e al rispetto due padri, l'uno di colore e l'[redacted], uniti da una tragica vicenda. N. V. 2h **Drammatico**

Metropolitan — v.le Strasburgo 356, Tel. 688.65.32, Or.: 17/18,45/20,30/22,30
Vampiro a Brooklyn — di W. Craven, con E. Murphy, A. Bassett, A. Payne (Usa '96) — Il vampiro Max è l'antenato di una detective del dipartimento di polizia di New York e vuole a tutti costi ristabilire il loro «legame di sangue». V. M. 14 1h 42' **Comico**

Jolly — [redacted] Costantino 54, t. 341283 Cineclub. Or.: 16,30 18,20/20,20/22,30, Ingr. 10.000 cinestudio
[redacted] ragazzo tre [redacted] — di E. Rohmer, con M. Poupaud, A. Langlet, G. [redacted] (Fra. '96) — Uno studente melomane, in vacanza in Bretagna, aspetta la fidanzata e intreccia amicizie e passeggiate con altre due [redacted]e N. V. 1h 42' **Commedia**

[redacted] — v. E. Amari 166, Tel. 588.290, 17/19,45/22,30, Ingr. 10.000
Screamers - Urla [redacted] spazio — di C. Duguay, con P. Weller, R. Dupuis, A. Lauer (Usa '96) — Una generazione sofisticata di automi, creati per distruggere il nemico, impazzisce e si ribella. Dal racconto di Dick. N. V. 1h 47' **Fantascienza**

Rivoli — v. Imp. Federico 12, Tel. 362.151. Or.: 16 18;10/20,20/22,30, Ingr. 10.000
Le affinità elettive — dei fratelli Taviani, con I. Huppert, J.-H. Anglade, F. Bentivo[redacted] (Ita. '96) — L'Ottocento di [redacted]e reinventato nella campagna toscana: qui [redacted] «danze» sentimentali di quattro personaggi. N. V. 1h 38' **Commedia**

[redacted]

Duemila — Viale Sicilia, Tel. 246.711, Ingr. 10.000
Schegge di paura — di G. Hoblit, R. Gere, E. Norton, L. Linney (Usa '96) — Un avvocato di successo difende gratuitamente un ragazzo dalla personalità schizofrenica accusato dell'omicidio di un alto prelato. Non viet. 2h 10' [redacted]

La Licata — v.le Tenente Lena 10, Tel. 621.[redacted], Or.: 17,30/23
Nome in codice: Broken Arrow — di J. Woo, con J. Travolta, C. Slater, S. Mathis (Usa '95) — Un ufficiale dell'esercito usa ruba una [redacted] atomica per ordire un ricatto e fare soldi. Ma non ha fatto i conti con un collega fedelissimo al governo... N. V. 1h 50' **Avvent.**

SIRACUSA

Aurora — Via Golfo, Tel. 711.127
CHIUSURA ESTIVA

[redacted] — v. Eschilo 12, Tel. 61.149
[redacted]

Mignon — Via L. Cadorna 70, [redacted] 61.122
Premonizioni — di B. Leonard, con J. Goldblum, C. Lahti, A. Molina (Usa [redacted]) — Reduce dal confine tra vita e morte dopo un incidente, un uomo vede in anticipo le azioni di un [redacted] killer che gli minaccia da vicino la figlia. N. V. 1h 46' **Thriller**

Vasquez — Via Filisto 5, Tel. 36.823
Braveheart — di M. Gibson, con [redacted] Gibson, S. Marceau, P. McGoohan (Usa '95) — Le avventure di William Wallace, eroe scozzese in [redacted] per l'indipendenza del suo Paese soffocato [redacted] nobili corrotti e da inglesi rapaci N. V. 2h 57' **Avventuroso**

Verga — Tel. 68.042
Le affinità elettive — dei fratelli Taviani, con I. Hupper, J. H. Anglade, F. Bentivoglio (Ita. '96) — L'Ottocento [redacted] Goethe reinventato nella campagna toscana: qui si scatenano le «danze» sentimentali di quattro personaggi. N. V. 1h 38' [redacted]

TRAPANI

[redacted] — Corso Italia, Tel. 21.889
CHIUSO [redacted]

[redacted] — v. Marconi 12, Tel. 539.780
Four rooms — di A. Anders, A. Rockwell, R. Rodriguez, Q. Tarantino (Usa '95) — La notte di Capodanno nelle stanze di un albergo: 4 storie sardoniche con Tim Roth, Madonna, Bruce Willis, Banderas, la Golino e Jennifer Beals. N. V. 1h 40' **Comm.**

King — Corso V. Emanuele, Tel. 21.081
CHIUSO

PRIME VISIONI IN CALABRIA

CATANZARO

Comunale — [redacted], Tel. 741.241
L'esercito delle 12 scimmie — di T. Gilliam, con B. Willis, B. Pitt, M. Stowe (Usa '95) — Anno 2035: un galeotto [redacted] inviato indietro nel tempo per [redacted] di cambiare il destino del pianeta, sterminato da una misteriosa epidemia. N. V. 2h 10' **Fantascienza**

Supercinema — v. XX Settembre 18, [redacted]
Fargo — dei fratelli Coen, con F. McDormand, S. Buscemi, W. H. Macy (Usa '96) — Un venditore di automobili paga due delinquenti [redacted] rapirgli la moglie: con il riscatto vuole risolvere il buco economico dell'azienda. V. M. 14. 1h 38' **Dramm.**

Masciari — p. Le Pera, [redacted]
[redacted] per sempre — di L. L. Glatter, con D. Moore, M. Griffith, R. O'Donnel (Usa '95) — Dall'adolescenza all'età adulta: i guai, le passioni, i dilemmi e le complicità [redacted] quattro americane si rincorrono negli anni. N. V. 1h 45' **Commedia**

COSENZA

Citrigno 1 — v. Adige, Tel. 250.085, [redacted]: 16/18/20/22
Copycat - Omicidi [redacted] serie — di J. Amiel, con S. Weaver, H. Hunter, D. Mulroney (Usa '95) — Una psicologa criminale ossessionata da un serial killer e una poliziotta si mettono sulle tracce dell'efferato [redacted] che insanguina San Francisco. N. V. 2h 03' **Thriller**

Citrigno [redacted] — v. Adige, Tel. 250.085, Or.: 16/18/20/22
Uomini [redacted] donne — di A. Longoni, con G. Tognazzi, A. Gassman, A. Acciai (Ita. '95) — Nevrosi d'amore e di sesso per due trentenni «conviventi forzati», l'uno introverso e pasticcione, l'altro sempre impegnato a provarci con tutte. N. V. 1h 40' **Comm.**

[redacted] 1 — SS 19 bis (Rende), Tel. 33.912, Or.: 18/20/22,30
Schegge [redacted] paura — di G. Hoblit, R. Gere, [redacted] Norton, L. Linney (Usa '96) — Un avvocato di successo difende gratuitamente un ragazzo dalla personalità schizofrenica accusato dell'omicidio di un alto prelato. Non viet. 2h 10' **Giudiziario**

Garden 2 — [redacted] 19 bis (Rende), Tel. 33.912, [redacted]
L'odio — di M. Kassovitz, con V. Cassel, H. Koundé, S. Taghmaoui (Fra. '95) — Picchiato dalla polizia, un sedicenne lotta contro la morte. Nel suo quartiere, il Muguets [redacted] Parigi, scoppia la rivolta per fargli giustizia. N. V. 1h 37' **Drammatico**

Garden 3 — SS 19 bis (R[redacted]), Tel. 33.912, Or.: 18/20/22,30
Le [redacted] — dei fratelli Taviani, con I. Hupper, J. H. Anglade, F. Bentivoglio (Ita. '96) — L'Ottocento di Goethe reinventato nella campagna toscana: qui si scatenano le «danze» sentimentali di quattro personaggi. N. V. 1h 38' **Commedia**

Isonzo — v.le Isonzo [redacted], Tel. [redacted]
RIPOSO

CROTONE

Apollo — v. Regina Margherita, Tel. 26.650
PROSSIMA APERTURA

Raimondi
Ninfa plebea — di L. Wertmüller, con L. Cara, R. Bova, S. Sandrelli (Ita '96) — La storia della bella Miluzza, desiderata da molti e caparbiamente vergine, nella Napoli a cavallo della guerra mondiale. Dal romanzo di Rea. N. V. 1h 50' **Drammatico**

REGGIO CALABRIA

Margherita — c. Garibaldi 59, Tel. [redacted]
Tre giorni [redacted]r la verità — di S. Penn, con J. Nicholson, A. Huston, D. Morse (Usa '95) — Un uomo ha un'idea fissa: vendicarsi dell'automobilista che gli ha accidentalmente ucciso la f[redacted]. Imprevedibile la resa dei conti. N. V. 1h 52' **Dramm.**

Comunale — c. Mazzini, Tel. 23,952
CHIUSO

Odeon — v. Vittorio Veneto, Tel. [redacted]
Nelly e Mr. [redacted] — di C. Sautet, con E. Béart, M. Serrault, J.-H. Anglade (Fra. '95) — Una giovane donna, sfortunata col matrimonio, trova sfogo nell'amicizia con un anziano signore per il quale batte a macchina le [redacted] N. V. 1h 45' **Commedia**

Aurora — v. S. Caterina 163, Or.: 16/18/20/22, Ingr. [redacted] rid. 6000
L'esercito delle 12 scimmie — di T. Gilliam, con B. Willis, B. Pitt, M. Stowe (Usa '95) — Anno 2035: un galeotto viene inviato indietro nel tempo per cercare di cambiare il [redacted]stino del pianeta, sterminato da una misteriosa epidemia. N. V. 2h 10' **Fantascienza**

[redacted] — c. Garibaldi 356, Or.: 16/18/20/22, Ingr. 6000
[redacted] per adulti

Nuova Pergola
Schegge [redacted] paura — di G. Hoblit, R. Gere, E. Norton, L. Linney (Usa '96) — [redacted] avvocato di successo difende gratuitamente un ragazzo [redacted] personalità schizofrenica accusato dell'omicidio di un alto prelato. Non viet. 2h 10' **Giudiziario**

VIBO VALENTIA

Moderno
TEMPORANEAMENTE CHIUSO

Valentini — v. D'Alessandria, Tel. 41.183
TEMPORANEAMENTE [redacted]

ARENE

[redacted]

Green Sky — S.S. 113 km 12,200, Tel. 090/325.103, Or.: 20,30/22,40
[redacted]

Savio — Via Frumentario, Tel. 090/711.809, Or.: 20,35/22,45
[redacted]

RAGUSA

Giardino d'Estate — v. Nuova 7 - Casuzze, Fraz. S. Croce Camerina, Or.: 20,30/22,40
CHIUSO

CALTANISSETTA

Impero — p.zza Garibaldi, 4, Or.: 20,30/22,40
CHIUSO

CAGLIARI

Alfieri — Via della Pineta 269 — Tel. 301.378 — L. 10.000/7000 — 15,30/18,30/20,30/22,30
Vampiro a Brooklyn — di W. Craven, con E. Murphy, A. Basset, A. Payne (Usa '95) — Il vampiro Max è l'antenato di una detective del dipartimento di polizia di New York e vuole a tutti costi ristabilire i loro «legame di sangue». M. 14 — Comico

Ariston II — Via Deledda 46 — Or.: 16,30/18,30 20,30/22,30
La [illegible] — dei fratelli Taviani, con I. Huppert, J. H. Anglade, F. [illegible] glio (Ita. '95) — Il [illegible] Goethe reinventato nella campagna toscana: qui si scatenano le «danze» sentimentali di quattro personaggi. N. V. 1h 35' — Commedia

Capitol — Via Roma 187 — Tel. 651.389. Or.: 17 20,15/22,30 — Lire 10.000/7000
Schegge di paura — di G. Hoblit, R. Gere, E. Norton, L. Linney (Usa '96) — Un [illegible] difende gratuitamente [illegible] ragazzo [illegible] personalità schizofrenica accusato dell'omicidio [illegible] un alto prelato. Non vist. 2h 10'

Nuovo [illegible] — Via Orlando — Tel. 667.788. Or.: 18,10/20,20/22,30 — L. 10.000/7000
Assassins — di R. Donner, con S. Stallone, A. Banderas, J. Moore (Usa '95) — Un veterano del crimine e un giovane assassino che ambisce a essere il migliore: i [illegible] killer professionisti sono in lotta l'uno contro l'altro. M. 14. 2h 13'

Nuovo Olympia — Via Roma, 81 Tel. [illegible] — Or.: 16/18,10/20,20 22,30. [illegible] 10.000/7000
L'esercito delle [illegible] — di T. Gilliam, con B. Willis, B. Pitt, M. Stowe (Usa '95) — Anno 2035: [illegible] galeotto [illegible] inviato indietro nel tempo per [illegible] cambiare il destino del pianeta, [illegible] misteriose epidemia. N. V. 2h 10'

ORISTANO

Ariston — Via Diaz 1a — Tel. 212.020. Or.: [illegible] 17,40; 19,50; 22. L. 10/7000
Goldeneye — di M. Campbell, con P. Brosnan, [illegible] Bean, I. Scarpuco (Usa/Ingh. '95) — Torna 007 e sotto la minaccia incombente di un sistema segreto ed arma nucleare deve vedersela con mafia russa e geni del crimine. N. V. 2h 10' — Azione

NUORO

Le Grazie — Via Manzoni 2 — [illegible]. 38.078 — Or.: 18; 20; 22 — L. 10.000/8000
Il giurato — di B. Gibson, con D. Moore, A. Baldwin, J. [illegible] Levitt (Usa '96) — Un killer perseguita e tenta di pilotare [illegible] giuria al processo di un capomafia. Ma addestrerà il suo peggior nemico. Dal libro [illegible] Dawes Green. N. V. 2h — Thriller

SASSARI

Ariston — Viale Trento 5 — Tel. 291.273 — Or.: 16,30/18,30/20,30 [illegible]. Lire 10.000/7000
Nome in codice Broken Arrow — di J. Woo, con J. Travolta, C. Slater, S. Mathis (Usa '95) — Un ufficiale dell'esercito Usa ruba due bombe atomiche per ordire un ricatto e fare soldi. Ma non ha fatto i conti [illegible] un collega fedelissimo al governo... N. V. 1h 50'

Moderno — Viale Umberto I 18 — Tel. 235.147. Or.: 17,30; 20; 22,30 — Lire 10.000/7000
Schegge [illegible] — di G. Hoblit, R. Gere, E. Norton, L. Linney (Usa '96) — Un avvocato di successo difende gratuitamente [illegible] ragazzo dalla personalità schizofrenica [illegible] dell'omicidio di [illegible] prelato. [illegible] vist. [illegible] 10'

Quattro [illegible] — Corso V. [illegible] II 62 — Tel. 239.369. Or.: 16,30 16,30/20,30/22,30 — Lire 10.000/7000
Le affinità [illegible] — dei fratelli Taviani, con I. Huppert, J.-H. Anglade, F. [illegible] glio (Ita. '95) — L'Ottocento [illegible] reinventato nella campagna toscana: qui si scatenano le «danze» sentimentali di quattro personaggi. N. V. 1h 35'

TEATRI

CAGLIARI

Teatro Civico — Via Sant'Alenxedda III — Tel. [illegible]. Ore 21 — RIPOSO

Sant'Eulalia — Via Collegio [illegible] — Tel. 659.392 — Or.: 18,30/20,30/22,30
Il fiore del mio segreto — di P. Almodóvar, con M. Paredes, I. Aries, J. Echanove (Spa. '95). N. V. 1h 45' — Dramm.

[illegible] — Via Danimarca 4 Quartu — Tel. 811.515 Or.: 20 — Ingresso libero

Teatro [illegible] — via Loru 31 — Tel. [illegible] — Ore 21. L. 15.000 — RIPOSO

Teatro Tenda — Fiera Campionaria — Ing. lato Cori - Tel. 341.418 — Or.: 21,30 - Lire 15.000 — RIPOSO

Exmè — via S. Lucifero 71 — Tel. 668.399 — [illegible] 20,45 - L. [illegible] — RIPOSO

ORISTANO

Teatro [illegible]arau — via Parpaglia — RIPOSO
L. 5.000/7.000/10.000

SASSARI

Ferroviario — Corso Vico 14 — Ore 21 — [illegible]e 4000 — RIPOSO

Verdi — Via Politeama. T. 239.179 — Ore 21 — [illegible]

SASSARI

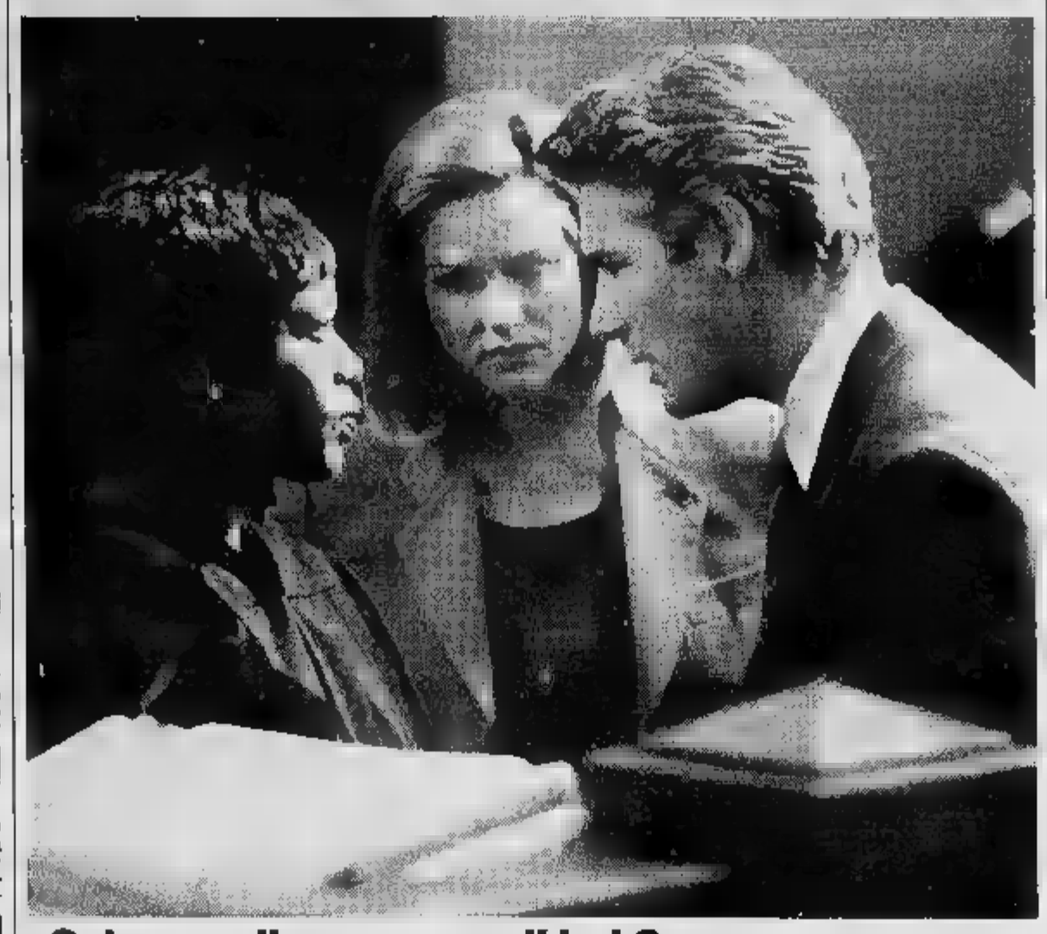

«Schegge di paura» con il bel Gere

Al Moderno di Sassari (viale Umberto I 18) il film giudiziario-psicologico «Schegge di paura». Richard Gere è [illegible] brillante penalista adorato [illegible] medie che decide di difendere gratuitamente un ragazzo dalla personalità schizofrenica accusato dell'omicidio di un alto prelato. Il rapporto tra i due scatenerà i reciproci disagi.

IL TACCUINO

[illegible]

A Cagliari per la Messa degli artisti l'organista Enrico Pasini accompagna il coro dei Piccoli cantori del Santuario, diretto da Paolo Saba; alle 10,15, chie[illegible] di Santa Rosalia in via Torino. L'iniziativa [illegible] dell'associazione organistica Il cromorno. Il teatro di Sant'Eulalia ospita stasera una «Breve storia della [illegible] italiana», realizzata da Gianni Sulis e Marcella; conduce Giancarlo Rocca. Un trio d'archi [illegible] un pianoforte per la rassegna «Harmonia», alle 21 nella chiesa di Sant'Antonio Abate. Luigi Lissia (violino), Silvia Spano (viola), Fabrizio Meloni (violoncello) [illegible] la pianista Francesca Giangrandi hanno scelto pagine [illegible] Schumann: Tre romanze op. 94, Sonata op. [illegible] in la minore [illegible] Quartetto op. 47.

Note [illegible] Seicento

L'associazione Ricercare Musica propone [illegible] Nuoro una giornata [illegible] studi su Cristóbal Galán, giovane musicista aragonese [illegible] che [illegible] 1653 (e per [illegible] anni) diresse [illegible] cappella civica della Cattedrale di Cagliari. Via ai lavori alle 10 nell'auditorium della biblioteca Satta. In programma relazioni di Gian Nicola Spanu (Musica [illegible] musicisti della cappella civica di Cagliari nel secolo XVII), Antonio Ligios (Le cappelle civiche della Sardegna settentrionale in età moderna) [illegible] Mariano Lambea (Origini, struttura [illegible] musica del «villancico» fra il secolo XVI [illegible] l'inizio del XVII). Nel pomeriggio delle 16,30 Spanu parlerà di «Cristóbal Galán cantore [illegible] maestro di cappella della Cattedrale [illegible] Cagliari» e Begoña Lolo interverrà [illegible] «La cappella reale di Madrid all'epoca di Cristóbal Galán». Alle 18,30 il Complesso vocale di Nuoro diretto da Franca Floris - accompagnato da Alessandra Cau al clavicembalo [illegible] Giuseppe Fadda al violoncello - proporrà quattro brani inediti del compositore [illegible] agnolo, tratti da manoscritti conservati nella Biblioteca de Catalunya a Barcellona. E' prevista anche la presentazione di un libro di Gian Nicola Spanu, «Cristóbal Galán e la vita musicale a Cagliari nel Seicento».

Nuove date

Un giorno d'anticipo per «Oresteia (una commedia organica?)» che la Societas Raffaello Sanzio porta a Quartu in chiusura della rassegna Arse Fucine Stridenti allestita dal Canovaccio. Lo spettacolo firmato da Romeo Castellucci [illegible] venerdì e sabato alle Fornaci Maxia, in via Brigata Sassari. Biglietti (20 mila e [illegible] mila lire) in prevendita [illegible] domani al botteghino dell'Isolateatro, in via Danimarca 4, dalle 10 alle 14 e dalle 16 alle 20. Arriverà [illegible] Oristano un giorno più tardi invece il duo formato da Vittoria Macheda (arpa) [illegible] Nucci Guerra (bandoneon): il concerto domenica [illegible] giugno al teatro Garau. [m. m.]

TV PRIVATE

[illegible]

[illegible] Flashcinema
7 — Junior tv, cartoni animati
9 — Il mercatino, proposte commerciali
13,30 Sardegna verde, rubrica
14 — [illegible] speciale
14,30 Sardegna [illegible]
16 — Lavoro e previdenza
16,15 [illegible]
16,30 Bene grazie
17,30 Cartoni animati
18,30 Bazaar, proposte commerciali
19,45 Facciamo i conti, settimanale di economia
20,15 Sardegna d'Autore, rubrica
20,30 Tgs speciale
21 — L'aratro
21,30 Se mai vi pungesse vaghezza
22 — [illegible]
22,15 Sardegna d'Autore, [illegible]
22,30 Tgs speciale
23 — Pianeta giovani
23,30 Sardegna d'Autore, rubrica
24 — Scrivimi [illegible], film
1 — [illegible]
1,30 [illegible]egna d'Autore, rubrica
1,45 [illegible], film
— — Programmi non stop

Sardegna [illegible]

6,30 Sardegna giornale, notiziario
6,45 Agenda, rubrica
7,20 [illegible] giornale, [illegible]
7,10 Agenda, rubrica
7,45 Sardegna giornale, notiziario
8 — Agenda, rubrica
8,10 Sardegna giornale, notiziario
8,25 Agenda, [illegible]
8,35 Sardegna giornale, notiziario
8,50 Agenda, rubrica
9 — Televendite
13,15 Star Trek
13,45 [illegible] giornale
14,15 Tg dei ragazzi
15 — La tomba, film
16,20 [illegible] scia [illegible] Gimonosso
17,15 Televendite
18,45 Incontri, rubrica
19,15 Tg dei ragazzi
20 — Rotosardegna
20,30 La caduta di un angelo, film
22,30 Rotosardegna
23 — I coplori, cabaret
24 — Rotosardegna
0,30 Scala al Paradiso, film
2 — Match music, rubrica musicale
2,30 Underground, rubrica musicale
3 — Forza da sbarco, film
4,30 Underground nation
5 — Alien 2 sulla terra, film

Telesetar

10,15 Tv [illegible]p, televendite
12 — La signorina Andrea, telenovela
12,55 [illegible]
13 — Zoom
13,30 Cartoni animati
14 — Sport regionale
15,30 Tv shop
17,15 Fbi, telefilm
18,15 [illegible]
18,45 Redazionale
19 — La signorina [illegible], telenovela
20 — Cartoni animati
20,30 Le cose buone [illegible] vita, rubrica
21,45 [illegible] bruciata, miniserie
22,30 Sport room, rubrica sportiva
[illegible] — Fbi, telefilm

Telegì

[illegible] Alazzone
11 — Emmflox
11,25 Paul Progress
13,30 Telegiochizio (non stop)
14,25 Il mercatino
15 — Caccia allo scontrino (r)
17 — Il [illegible]
17,05 [illegible] Alazzone
17,10 Redazionale Fan Mobil
18,10 Telegiornale vaticano, in collegamento via satellite [illegible] Il Centro Studi Vaticano
18,45 Alazzone
19,30 Telegiochizia (2 edizioni)
20,30 Il mercatino
20,40 Telegiornale vaticano
21 — Sabato cinema, i film di Telegì
[illegible] — Telegiochizia
23,55 Il [illegible]
24 — [illegible] di Vizi privati

Azzurra Tv

14 — Commerciali
18 — Film
17,30 Documentario
18 — Supercartoons, cartoni animati
18 — Telefilm
19,30 Azzurra, notiziario
20 — Azzurra, notiziario
20,30 Film
22 — Cinerubrica attualità
22,30 Azzurra, notiziario

Telesardegna

12,30 La parola [illegible] vita, rubrica religiosa
12,50 [illegible] [illegible] cinema
13 — Film
14,30 Sette giorni, notiziario
15 — [illegible]e
16,30 Documentario
17 —
18,30 TSD tutto [illegible] [illegible]
19 — Film
20,30 Sette giorni, notiziario
20,50 Andiamo al cinema
21 — [illegible] [illegible] cronaca
22,30 [illegible] giorni, notiziario
22,50 Andiamo al [illegible]
23 — [illegible] giorni, notiziario
[illegible] TSD [illegible] sulla danza
24 — Programmi no stop

Cinquestelle

7 — [illegible]
8 — Rubriche varie
10,15 [illegible]
11 — Diagnosi
13 — Shaker, musicale
13,30 [illegible], musicale
14 — Telegiornale
14,30 Telegiornale
15 — [illegible]
17 — Velò, rubrica sportiva
19 — Rubrica
19,30 Telegiornale
20 — Telegiornale replica
20,30 Tutto Tris & Totip
20,34 L'altra faccia di Chicago, film
22,30 Telegiornale
23 — Telesport
23,45 Videoclassic

Sardegna Due

7,30 Film
9 — Televendite
12,45 Telefilm
13,45 Pallanuoto, sport
15 — [illegible]e
16 — Frammenti, rotocalco
18,35 Appunti [illegible] [illegible] viaggio, documentario
19,35 Creativi, speciale
20,20 Tutto Tris & Totip, speciale
[illegible] [illegible] la copertina, rubrica
21,30 Film

T. C. S.

7,30 Hollywood [illegible], [illegible] Il mercatino, domenica insieme
13,15 Alice, telefilm
13,40 Machine Alien, telefilm
14 — Una f[illegible]a di matti, [illegible] commedia (Usa 1967). Regia di Jackie Kong, con Barbara Carrera, Edward Albert
16,45 Il mercatino
17,30 Alice, telefilm
18 — Hollywood [illegible]t, telefilm
19 — Il [illegible]
19,30 [illegible] la [illegible] cartone animato
20 — Alic[illegible] situation comedy
20,30 Chi è Samantha?, film tv movie
22,30 Antiquariato, esta
23,20 I ribelli della notte, film tv

● [illegible] errori e variazioni nei programmi sono [illegible] dalla non tempestiva comunicazione da parte delle emittenti

Cinema, cinema.

Grande successo di critica e di pubblico per i volumi della collana "Tuttocinema". Tre spettacoli eccezionali da non perdere in libreria.

Casa Ejzenštejn di Gianni Rondolino: una raccolta di 50 scritti, opera di uno dei maggiori esperti di storia e critica del cinema. Un viaggio dalle origini del cinematografo ai registi di oggi.

Cinema chissà - I film degli anni ottanta di Stefano Reggiani: 10 anni di recensioni presentate da Lietta Tornabuoni e firmate dall'indimenticabile critico cinematografico de "La Stampa".

Davanti allo schermo. Cinema italiano 1931-43 di Mario Gromo: [illegible] novità davvero importante. Una collezione di film recensiti su "La Stampa" da un illustre scrittore [illegible] critico di straordinaria [illegible] e sensibilità. Una vera e propria storia del cinema italiano sotto il fascismo, una vivace storia del costume e della cultura del tempo.

Casa Ejzenštejn, pp. XIV-194, con 38 illustrazioni nel testo, L. 22.000 *Cinema chissà*, pp. XIV-232, L. 22.000
Davanti allo schermo, pp. XX-236, con 14 illustrazioni nel testo, L. 22.000

I LIBRI DE LA STAMPA

Gli abbonati a "La Stampa" hanno diritto ad uno sconto del 20% sui singoli volumi "Tuttocinema" e potranno acquistarli presso il Salone di via Roma 80 a Torino. Per abbonati e non, le tre opere insieme sono in vendita al prezzo speciale di L. 45.000 e potranno essere richieste contrassegno all'Editrice La Stampa - Ufficio "Progetti Editoriali", via Marenco 32, [illegible]26 Torino.

I VOLUMI DE "LA STAMPA" DISTRIBUITI DA RCS LIBRI E GRANDI [illegible] OPERE [illegible] IN VENDITA PRESSO LE MIGLIORI LIBRERIE.

Il manager in carcere: sì, ho ricevuto un miliardo e 280 milioni

«Soldi? Un regalo Fininvest»

Console (Isveimer) ai magistrati

MILANO. «Una regalia del tutto inaspettata»: così Ulderico Console, [redacted] responsabile dell'area nord dell'Isveimer, ha definito i soldi ricevuti dalla Fininvest. Lo ha detto ai magistrati Grigo o Greco - che lo hanno interrogato ieri, per tre ore, nel carcere di San Vittore.

Console è lì dentro da giovedì sera, quando è stato arrestato con l'accusa di [redacted]: quei soldi, secondo i magistrati, non erano infatti una «gentile regalia» bensì un'autentica tangente pagata dalla Fininvest in cambio di un finanziamento di 450 miliardi ottenuto appunto dall'Isveimer tra il '90 e il '92. A tasso agevolato: lo stesso tasso, secondo l'accusa, che l'I[redacted] è tenuto a praticare «alle imprese operanti nel Mezzogiorno continentale»; definizione che [redacted] si attaglia certo alla Fininvest la quale avrebbe usato tali finanziamenti nelle «scalate» di Borsa.

La tangente era [redacted] 4 miliardi [redacted] 400 milioni. Ma Ulderico Console ha ammesso soltanto [redacted] cifra inferiore, e cioè quel miliardo e 280 milioni (in Cct) che erano stati trovati in suo possesso. Per quanto riguarda il resto [redacted] somma avrebbe detto [redacted] non saperne nulla, negando che all'Isveimer siano stati «beneficiati» altri funzionari.

Dunque, [redacted] ha detto il suo avvocato, Ludovico Isolabella, la tesi di Console [redacted] questa: «Ho ricevuto quei soldi, [redacted] due tranches, ma li ho considerati [redacted] percentuale sull'affare versata a titolo di regalia». [redacted] resto, secondo Console, «l'affare si sarebbe comunque fatto, anche senza regalie». Perché sarebbe stato [redacted] affare «regolare», un finanziamento lecito ad [redacted] gruppo che godeva di un'ottima fama («Le banche - avrebbe [redacted]to Console - facevano a gara nel finanziarlo») e che difatti «ha rimborsato per intero il finanziamento».

Riguardo [redacted] chi materialmente gli ha versato la «regalia», Console avrebbe indicato Mario Moranzoni, [redacted] l'ex manager Fininvest attualmente detenuto [redacted] Montecarlo e che, secondo un altro manager del gruppo, Raffaele Zenoni, [redacted] propose [redacted] intermediario con un'operazione esterovestita».

Zenoni è stato nuovamente interrogato ieri, nel pomeriggio a San Vittore: in particolare avrebbe spiegato il contenuto dei due appunti sull'operazione Isveimer che erano stati trovati in suo possesso, di cui uno con la firma autografa di Gianfranco Foscale. Il suo avvocato, Guido Viola, ha presentato istanza di scarcerazione ma la de[redacted] slitta [redacted] lunedì. [redacted] legale comunque è «fiducioso», [redacted] la collaborazione fornita da Zenoni e visto che, proprio ieri, un altro [redacted]nager Fininvest arrestato nella prima tornata, Alfredo Zuccotti, ha ottenuto gli arresti domiciliari. Anche lui dopo interrogatori [redacted] cui avrebbe fornito particolari «interessanti» per gli inquirenti.

Tempi più lunghi, invece, per l'interrogatorio del vicepresidente Fininvest Foscale, detenuto a casa sua, mentre lunedì sarà la volta [redacted] Giuseppino Scabini, il «cassiere» dei libretti al portatore. E' soprattutto [redacted] vista di questi due interrogatori che i legali della Fininvest affilano le armi. Ennio Amodio, avvocato di Silvio Berlusconi, ha già illustrato quale sarà la linea difensiva: «La corruzione, [redacted] ipotesi di reato, non esiste; il rapporto con l'Isveimer [redacted] ha riguardato denaro pubblico. Si è trattato di un regolare finanziamento, per [redacted] è pagata una normale provvigio[redacted]».

Tutto in ordine, quindi, secondo la Fininvest e i suoi legali. [redacted] gip invece scrive di «reiterazione e sistematicità degli episodi illeciti». [s. mar.]

E Alfredo Zuccotti della Fininvest ottiene i domiciliari

I pm: tangente in cambio di finanziamenti

[redacted] pm Francesco Greco che ieri [redacted] interrogato Ulderico Console

[redacted]

Giudice sotto torchio

«Caso Verde», Mondello interrogato per 6 ore

PERUGIA. E' durato quasi sei ore, davanti [redacted] di Perugia, l'interrogatorio del magistrato della corte d'appello [redacted] Roma, Fabio Mondello, indagato nell'ambito dell'inchiesta che ha portato agli arresti domiciliari, per corruzione, del giudice di Cassazione Filippo Verde e del presunto «cassiere» della banda della Magliana, Enrico Nicoletti. Al termine dell'interrogatorio, l'avv. Giorgio Fontana ha dichiarato: «Il dottor Mondello ha testimoniato in ordine ad [redacted] serie di circostanze sulle quali c'è il segreto; in veste [redacted] indagato, poi, [redacted] è parlato esclusivamente di ipotesi riferibili ai suoi rapporti con le società fornitrici all'epoca in cui egli era capo dell'ufficio quarto» della direzione generale degli affari civili presso il ministero della Giustizia, al cui vertice c'era Filippo Verde. «Si tratta di ipotesi già oggetto di indagine da parte [redacted] magistratura e riguardo alle quali il dottor Mondello ha già chiarito in maniera, credo, indiscutibile l'esatta rispondenza di tutti i suoi atti alla legge [redacted] alla trasparenza amministrativa». [Ansa]

[redacted] 100 ospedali

L'elenco è sul tavolo del ministro Di Pietro

ROMA. Sul tavolo del ministro [redacted]ei Lavori pubblici, Antonio Di Pietro, cominciano ad arrivare i primi elenchi di cantieri bloccati. Ad inviare una prima lista, nel caso specifico di ospedali incompiuti, è stato ieri il senatore Ferdinando Di Orio (Ulivo), relatore in Parlamento durante la scorsa legislatura della Commissione d'inchiesta sulle strutture sanitarie. Si tratta - come spiega lo stesso Di Orio nella lettera inviata al [redacted] - «di 123 ospedali "[redacted] costruzione", alcuni con progetti e avvio di lavori risalenti a più [redacted] 25 an[redacted] fa, molti dei quali con cantieri fermi ormai da anni [redacted] alcuna prospettiva [redacted] completamento, [redacted] una stima complessiva di danni all'erario per oltre 10 mila miliardi di lire». L'elenco delle strutture sanitarie incompiute, [redacted] noto già nel marzo scorso, vede in testa la Sicilia (con 33 ospedali [redacted] terminati), seguita dalla Puglia (20), dal Lazio (11), dalla Campania (9), dalla Calabria (8) [redacted] dalla Liguria [redacted] del Veneto (7). [Ansa]

Stato civile [redacted] Torino

NATI DENUNCIATI IL [redacted] MAGGIO [redacted]

Ahmed Mohamud Aysan; **Albanese** Giulia; **Andreello** Sara; **Aprile** Alberto; **Bambino** Paolo Maria; **Berardi** Vincenzo; **Bernardini** Joshua; **Bruscaglio** Martina; **Busai** Valentina; **Carotenuto** Antonio; **Castrogiovanni** Lorenzo; **Caveglià** Eleonora; **Clavarella** Giulia; **Culasso** Lorenzo; **Dellisanti** Giorgia; **Demonte** Beatrice; **Fano** Simona; **Frisina** Paola; **Garis** Filippo; **Guassone** Davide; **Micucci** Federica; **Monticone** Lorenzo; **Palumbo** Lorenzo; **Piazza** Beatrice; **Racca** Eleonora; **Scano** Daniele; **Sergi** Gabriele; **Solaio** Fabrizio; **Staltaro** Alberto; **Tardani** Vittoria; **Tarzia** Lorenzo; **Tigano** Francesca; **Vanadia** Vanessa; **Violola** Matteo; **Zhang** Lina.

MORTI [redacted] IL 30 MAGGIO 1996

[redacted] *Case di* [redacted], *di Riposo ed Istituti religiosi:* **Barraco** Nicolò, a. 71, Casa di Riposo «Istituto riposo per la vecchiaia», n. a Torino; **Mandelli** Antonietta, a. 91, Casa di Riposo [redacted] Salvario, n. a Merate (CO).

Presso Ospedali: **Piccinini** Gemma ved. D'Alessandro, a. 84, Martini, n. a Lacchiarella (MI); **Meretto** Agnese, a. [redacted], Cottolengo, n. a Baldissero d'Alba (CN); **Silvi** Beniamino, a. 71, Luigi Einaudi (Ex Vecchia Astanteria), n. a Valle D'Istria; **Barrera** Giuseppe, a. 57, Molinette, n. a [redacted] (AT); **Nasso** Maria in La Rosa, a. 68, Molinette, n. a S. Giorgio Morgeto (RC); **Branca** Roberto, a. 50, Molinette, n. a Savona; **Izzo** Giovanni Alberto, [redacted] 15, Ostetrico Ginecologico Sant'Anna, n. a Torino; **Guzzo** Domenico, a. 76, Molinette, n. a Miglierina (CZ); **Vinai** Anna ved. Fassio, a. 88, Martini, n. a Chiusa di Pesio (CN); **Bario** Antonietta ved. Tarozzo, a. 74, Molinette, n. a Vico [redacted] (TO); [redacted] Concetta ved. Nigo, a. [redacted], Luigi [redacted] (Ex Vecchia Astanteria), n. a S. Vito dei Normanni (BR); **Maretto** Giovanni, a. 78, Giovanni Bosco, n. a Rivarolo Canavese (TO); **Oliva** Roberto, a. 75, Molinette, n. a Torino; **Perrone Fodaro** Giuseppa, a. 63, S. Giovanni Antica Sede Oncologia, n. a Bivona (AG); **Vezza** Giulia in Lano, a. 83, Molinette, n. a Priocca (CN); **Allemano** Maria Maddalena, a. 87, Molinette, n. a Moncalieri (TO); **Lionetti** Tommaso, a. 81, Luigi Einaudi (Ex Vecchia Astanteria), n. a Orta Nova (FG); **Catalogna** Annunziata in Schifano, a. 68, Martini, n. a Tunisi; [redacted] Franco, a. 40, Amedeo di Savoia, n. a Torino; [redacted] Giuseppina ved. Agliassa, a. 75, Martini, n. a Torino; **Petruzzelli** Benito, a. 87, Molinette, n. a Torino; **Masuzzo** Vincenzo, a. 33, Mauriziano Umberto I, n. a Reggio di Calabria; **Capitolo** Costantino, a. 98, Maria Vittoria, n. a Torino.

Presso Residenze. **Violino** Nor[redacted] [redacted]drotto, a. 79, via L. Sinigaglia 7, n. a S. Daniele del Friuli (UD); [redacted]**otti** Giovanni, a. 84, [redacted] S. Marino 89/20, n. a Quaranti (AT); **Man**[redacted] Angelamaria ved. Giordano, a. 90, via Gorizia 183, n. a Moiano (BN); **Dipompa** Donato, a. 65, via S. Paolo 2/8, n. a Venosa (PZ); **Scucchia** Amelia in Bianchi, a. 84, via Viterbo 87, n. a Piazza Armerina (EN); **Gilli** Edoardo Giovanni, a. 71, strada Val S. Martino Superiore 2, n. a Torino.

Presso Medicina Legale: **Zaffa** Giuliano, a. 80, n. a Gallese (VT); **Salaris** Franco, a. 67, n. a Torino.

Nati 35 — [redacted] **33**

E' mancata ai suoi cari

Maria Burello ved. Cattaneo

anni 92

Lo annunciano: i figli **Fiorina, Francesco, Lucia, Carlo, Tonino e Cesarina**, generi, nuore e nipoti. Funerali lunedì 3 [redacted]no ore [redacted] parrocchia di Sassi
— **Torino**, 31 maggio 1996.

La **Segreteria della Cgil** piange la scomparsa di

Luciano Lama

Segretario Generale dell'Organizzazione, grande figura di uomo e di democratico. Lo ricorda ai lavoratori e al Paese per lo straordinario e unico contributo dato all'avanzamento dei diritti delle classi lavoratrici, dell'unità del mondo [redacted]o e della difesa dello Stato democratico. La **Segreteria** della **Cgil** esprime il suo cordoglio, quello di tutta l'Organizzazione dei lavoratori, alla moglie [redacted] alle figlie e a tutti i parenti e si stringe al loro dolore.
— **Roma**, 2 giugno 1996.

La **FIAT SpA** si unisce con commozione al cordoglio per la scomparsa del

sen. Luciano Lama

— **Torino**, 2 giugno 1996.

La **Fillea Cgil Nazionale, i Delegati, i Dirigenti e i Lavoratori edili, del cemento, laterizi, lapidei e legno**, sono profondamente colpiti per la perdita dell'amato

SEGRETARIO GENERALE DELLA CGIL

Luciano Lama

uno di noi e strenuo difensore della democrazia italiana. Non dimenticheranno i suoi valori, i suoi insegnamenti e i diritti che ha saputo e voluto conquistare e difendere per la classe lavoratrice e per i lavoratori edili che tanto [redacted]. Ciao **[redacted] LAMA**, [redacted]pre con noi e con le nostre battaglie.
— **Roma**, 1 giugno 1996.

E' mancato ai suoi cari

Pierino Almondo

Impresario edile

[redacted] annunciano moglie, figli e parenti tutti. Funerali lunedì ore 15 nella Parrocchia Maria [redacted]ascolata di Montà d'Alba.
— **Pianezza**, 2 giugno 1996.

E' [redacted] il

cav. Giovanni Prini

Lo annunciano la sorella **Lucia**, le nipoti **Valeria, Maria Luisa** con **Franco**, parenti tutti. Un particolare ringraziamento al dott. Carannante e al personale infermieristico del 4° piano del Cto per l'umanità manifestata. Funerali lunedì 6 giugno 1996 ore 11,45 nella Chiesa [redacted] San Alfonso
— **Torino**, 31 maggio 1996.

Improvvisamente ci ha lasciati

Gino Santangelo

Frastornati ne danno l'annuncio: moglie, figli, mamma, sorella, parenti tutti. Funerali martedì 4 ore 8,15 Parrocchia Gran Madre. La presente è partecipazione e ringraziamento.
— **Torino**, 1 giugno [redacted].

Ruggero ricorda il grande amico **SAN**[redacted].

E' serenamente mancato

Angelo Poli

Ne dà l'annuncio la figlia **Laura**. I funerali in Pinerolo martedì 4 corr. alle ore 15 nella Cattedrale di S. Donato
— **Pinerolo**, 2 giugno 1996.

Le cognate e i nipoti ricordano con affetto

Margherita [redacted]
[redacted] Corotto

anni 92

Un ringraziamento ai medici e al personale tutto della Casa di riposo Michelangelo di Frossasco.
— **Frossasco**, 2 giugno 1996.

(Continua [redacted] pag. 6)

IMPRESA VENDE DIRETTAMENTE
ultimi prestigiosi
APPARTAMENTI

Lungo Dora Firenze, 151

A due passi da Piazza Castello in elegante palazzo, con vista collina, alloggi composti da: salone, tre camere, cucina, biservizi box e posti auto. Prezzi a partire da L. 2.700.000/mq

[redacted]

In stabile signorile di elevato standard qualitativo alloggi composti da: saloncino, due-tre camere, cucina, biservizi. Mq 125 e mq 145. Box auto singoli e doppi.

PERMUTE DIRETTE DEL VOSTRO ALLOGGIO ASSICURANDOVI IL MASSIMO REALIZZO.

UFFICIO VENDITE IN LOCO
Lungo Dora Firenze, 151:
da lunedì [redacted] venerdì 10-12 e 15-18, sabato 10-12
Via Tunisi, 35.37: su appuntamento martedì e giovedì 15-18
PER INFORMAZIONI TEL. 011/85.47.41

fin dove puoi osare?

Kodak ADVANTIX

Kodak

Domenica 2 giugno aperto per Palio.

Domenica a Grugliasco si festeggia il Palio e Shopville Le Gru lo festeggia a modo suo: con tanta cortesia e 12 ore di acquisti, svaghi, feste e fuochi d'artificio.

ORE 10, i 180 negozi a Le Gru aprono e vi aspettano.

ORE 19, sulla piazza di fronte a Le Gru esibizione degli sbandieratori del Palio di Grugliasco in costume storico.

ORE 22, il Centro chiude e vi saluta con un super-spettacolo di fuochi d'artificio.

SHOPVILLE
LE·GRU
GRUGLIASCO

Le Gru, la città dei negozi.

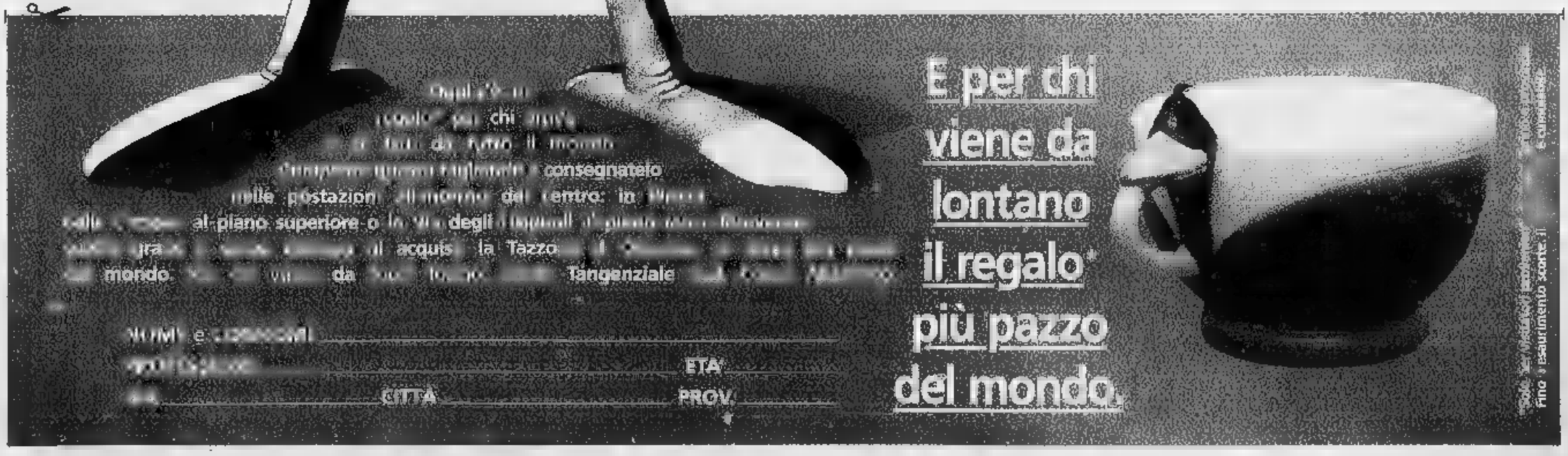

ALESSANDRIA corso Borsalino

ESSELUNGA®

BENESSERE-SALUTE-BELLEZZA

ECCO [illegible] ESEMPI:

Ricotta Magra
Weight Watchers Polenghi
250 g
Lire **1780**

Lecitina [illegible] soia Esselunga
250 g
Lire **5580**

Soysdrink Valsoia
1 litro
Lire **3490**

[illegible]to Bianco e Cacao
Valsoia
500 g
Lire **5580**

Idrosalt Dietaprogram
168 g
Lire **6380**
(Lire 37976 al kg)

Tisane con erbe e [illegible] Brisighello
Buon Dopopasto, Sere Serene, Super Carica, Sempre in Linea, Liberi e Snelli
100 g
Lire **5440**

Scuola & Sport Frau
100 ml
Lire **10620**

Arancia [illegible] vitamina C Quid
10 flaconcini
[illegible] ml
Lire **9600**

Lievito di birra Lievipur
150 t[illegible]
44 g
Lire **3980**
(Lire 9045 all'kg)

Shampoo Piccol'Oreal
fortificante/extra brillantezza/extra pettinabilità
200 ml
Lire **3100**

Riflessante Soft Color Belledy
castano scuro, rosso beaujolais, castano chiaro, mogano, [illegible] bil e biondo scuro
87 ml
Lire **6300**

Deodorante spray Intesa Uomo
150 ml
Lire **4600**

2 dentifrici [illegible] P
150 ml
Lire **4600**

Collutorio liquido antiplacca
Mentadent
300 ml
Lire **3950**

2 shampoo [illegible] Clear
400 ml
Lire **4700**

Fixing spray strong Grafic
200 ml
Lire **3200**

Deodorante stick
[illegible] Roberts
[illegible] ml
Lire **2850**

Crema liquida Johnson's baby
200 ml
Lire **2800**

Crema depilatoria Veet
100 ml
Lire **4900**

10 assorbenti goodnight Nuvenia
con ali
Lire **2950**

Fazzoletti Scottonelle
12 pacchetti
Lire **1950**

I NOSTRI SERVIZI
- CARTA ESSELUNGA
PER UN PAGAMENTO PIÙ COMODO DELLA SPESA
- FATTURA FISCALE [illegible] A RICHIESTA

Dal 3 al 15 giugno

A MONTEBELLO

A.P. L. TREVISAN

DAL 23 MAGGIO AL 16 GIUGNO

IPERAMA

CI FACCIAMO IN QUATTRO PER FARVI RISPARMIARE.

Tavolo allungabile
mod. Adda
piano impiallicciato faggio
color noce
cm. 80x120 (+30 +30) **L. 198.000**

Tavolo rettangolare
mod. Rudi melaminico
cm. 70x110 (+30+30)
color bianco o noce **L. 99.000**

Tavolo pieghevole mod. Frank
melaminico melaminico
cm. 130x37 chiuso
cm. 130x74 aperto
color noce ■ bianco **L. 145.000**

Tavolo rettangolare fisso
mod. Marco
melaminico cm. 70x130
color noce o bianco **L. 89.000**

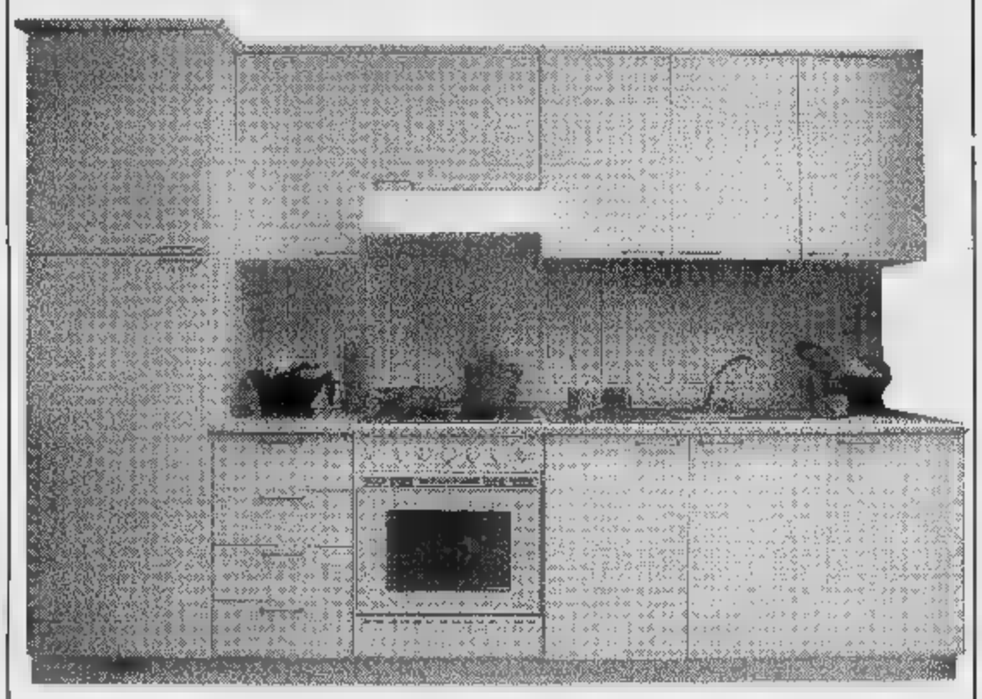

CUCINA "IDECO" DI ■ METRI, COLOR BIANCO COMPLETA DI ELETTRODOMESTICI A PREZZO APPETITOSO

1 Armadio per frigo
1 Frigorifero lt. 230 "REX"
1 Base 45 cm. con 4 cassetti
1 Cucina combi ■ forno bianco "JOLLYNOX"
1 Piano cottura ■ inox con 4 fuochi
1 Lavello 86x50, 1 vasca + s gocciolato inox
1 Base cm. 90, sottolavello
1 Base cm. 45
1 Pensile cm. 45
1 Cappa 60, 1 motore
1 Scolapiatti cm. 90
1 Pensile cm. 45
Top laminato
Cornice cappello in laminato
Zoccolo h. cm. 10

L. 2.350.000

Sedia mod. Pisa in legno massiccio colore noce sedile impagliato

1 sedia **L. 35.000**
4 sedie **L. 105.000**

COMPRI 4 PAGHI 3
4x3
PARI AD UNO SCONTO DEL 25%

Sedia mod. Paesana in legno massiccio colore noce sedile impagliato

1 sedia **L. 59.500**
4 sedie **L. 178.500**

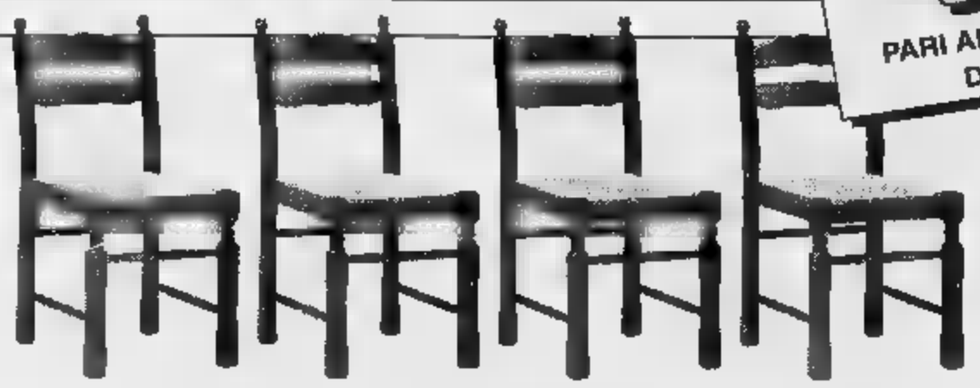

Sedia mod. Sigfrido in legno massiccio colore noce sedile impagliato

1 sedia **L. ■■.500**
4 sedie **L. 199.500**

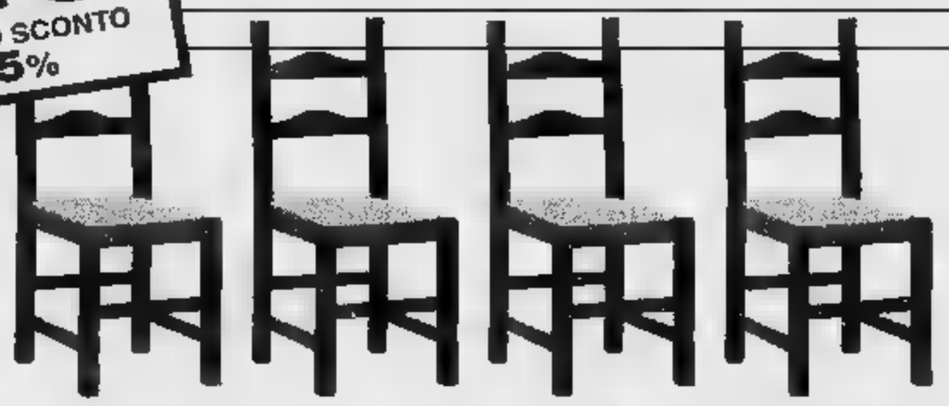

Sedia mod. Taverna in legno massiccio colore noce sedile impagliato

1 sedia **L. 7■.500**
4 sedie **L. 238.500**

4 SEDIE
PIEGHEVOLI IN LEGNO
L. 69.500

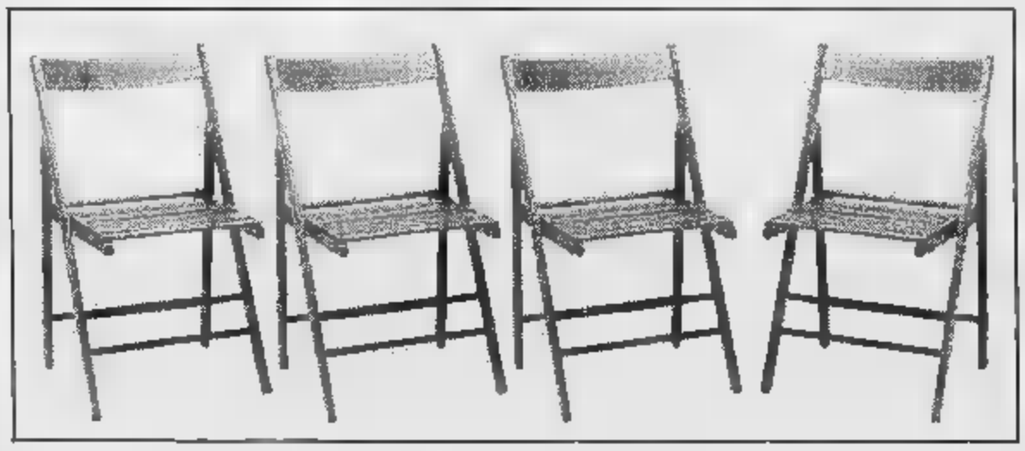

IPERAMA PRONTOARREDO
■■■■ CONTINUATO
9.00 - 19.30
LUNEDI 14.00 - 19.30
APERTO ANCHE LA DOMENICA

CENTRO COMMERCIALE MONTEBELLO - S.S. 10 TRA VOGHERA E CASTEGGIO - TEL. 0383 / 892950

Effettuata comunicazione al Comune competente Ex Legge N. 80/■■■ Offerte valide dal 23/05/96 al 16/06/96. Salvo esaurimento ■■■ eventuali

VENDESI
ALLOGGIO SIGNORILE
In
zona piazza Genova/via Marengo
Libero perfetto pronto da abitare piano alto. Entrata, corridoio, ripostiglio, salone, [illegible] camere, cucina abit., lavanderia, 2 bagni, 2 terrazzi, box e/o magazzino per 3/4 auto, [illegible].
Tel (0131) 953.117 - (0336) 450 993

LA STAMPA
ALESSANDRIA
E PROVINCIA
Domenica 2 Giugno 1996 AL 39
Redazione: via Cavour 5, telefono 266.303 / Stampa In: 263.360

arsal
ARGENTERIE SACCO
DAL 1915 IN ALESSANDRIA
VIA GALIMBERTI 46, TEL. 0131.226653
POSATERIA

La uccide, poi si spara: ieri mattina in un palazzo del centro. Lui è un commerciante di sementi molto noto

A Tortona una tragedia della disperazione

Non poteva più sopportare che la figlia soffrisse in quel modo

TORTONA. Una tragedia della disperazione quella avvenuta [illegible] le 9,30 di ieri nel signorile palazzo di via Padre Michele da Carbonara 4, in pieno centro storico, proprio di fronte al Teatro Civico e al Municipio. Il padre (Franco Lugano, 55 anni, noto imprenditore cittadino) ha ucciso con tre colpi [illegible] pistola la figlia Roberta, di 25 anni e poi si è suicidato [illegible] un colpo alla tempia. Una sequenza che è durata pochissimi minuti, [illegible] che ha alle spalle una storia complessa e amarissima.

Roberta soffriva da [illegible] anoressia, forse a causa delle rigide diete cui si era sottoposta qualche anno fa. Bionda, formosa, molto bella, aveva preso ad «odiare» il proprio corpo: rifiutava il cibo per lunghi periodi. Poi, grazie anche alle cure dei migliori specialisti italiani ed esteri, ma soprattutto all'amore dei genitori [illegible] dei fratelli, pareva riprendersi, sembrava potesse uscire dal tunnel.

Franco Lugano [illegible] un rapporto tenero [illegible] profondo - fortemente ricambiato - con la figlia: negli ultimi anni, anzi, aveva di molto rallentato l'attività nella sua azienda (la Lugano Sementi, di via Bertarino) proprio per poterle stare sempre più vicino.

Negli ultimi mesi l'anoressia di Roberta era però peggiorata [illegible] con essa la depressione. Si [illegible] fatti più frequenti i ricov[illegible] nella [illegible] clinica «Le Betulle» di Appiano Gentile ed il ricorso [illegible] psicologi e specialisti. Ma tutto questo Roberta lo tollerava sempre meno: il legame con il padre si era fatto, se possibile, ancora più stretto e Franco Lugano si sentiva impotente ad aiutarla. Un'ultima visita medica, qualche giorno fa, a quanto pare avrebbe escluso che la ragazza potesse tornare alla normalità: Franco Lugano però [illegible] si era arreso, stava già contattando altri specialisti, uno dei quali negli Stati Uniti.

Che cosa sia «scattato» ieri mattina è [illegible] segreto che si è portato nella tomba. Si era al[illegible]lo poco, in vestaglia era sceso in tinello: ha trovato Roberta seduta a terra, probabilmente in preda ad [illegible] crisi più violenta del solito. L'ha chiamata più volte, senza risposta: allora ha pr[illegible] la pistola (una 38 special) che teneva in [illegible] cassetto [illegible] comò e ha esploso [illegible] colpi, colpendola all'addome e al braccio sinistro (un quarto colpo, a vuoto, ha trapassato la finestra conficcandosi nel palazzo [illegible] fronte).

In casa c'erano la moglie Chia[illegible] Copello, di [illegible] anni, la figlia Stefania, di 29, e [illegible] figlio più giovane, Francesco, [illegible] 22 anni, oltre alla madre di Lugano, Alda Fortusini, di 76 [illegible]mi. Tutti [illegible] accorsi nel tinello, hanno cercato di portare i primi soccorsi a Roberta, che era ancora [illegible] vita, mentre Franco Lugano lasciava cadere l'arma e si allontanava.

Lungo le scale ha incrociato il figlio Edmondo, che abita in un'ala attigua, accorso anch'egli al [illegible] degli spari. Lo ha abbracciato e gli ha detto: «Adesso vai di là, abbraccia Roberta!». Poi si è diretto nel [illegible] studio: da [illegible] armadietto ha estratto un «Magnum 44», si [illegible] seduto sul divano e si è sparato alla tempia sinistra. E' morto all'istante. Roberta invece è spirata prima del ricovero.

Ettore Piraccini

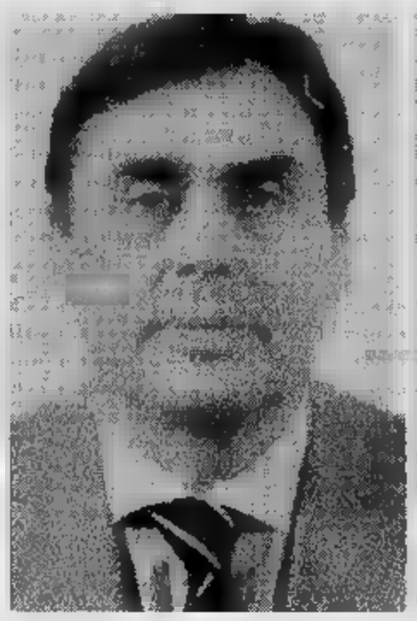

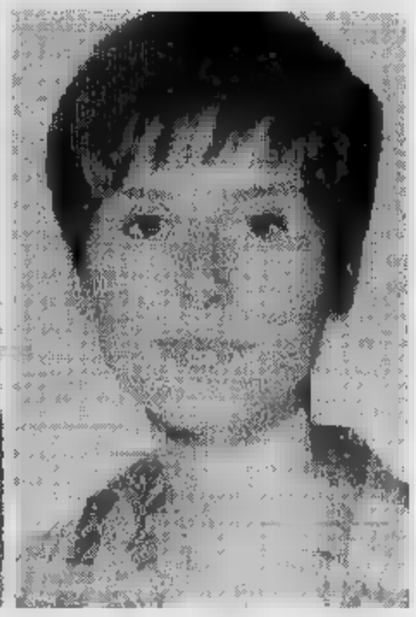

Franco Lugano di 55 anni e la figlia Roberta [illegible]. Lei soffriva da anni di anoressia che le procurava profonde crisi depressive: un ultimo consulto pochi giorni [illegible] aveva escluso che potesse guarirne completamente. Ma lui sembrava non essersi arreso: aveva contattato altri specialisti negli Stati Uniti

«Quella [illegible] è maledetta»

Il palazzo di via Padre Michele «gravato» da un'antica leggenda

Il palazzo della tragedia, in centro. Per i tortonesi è una «casa maledetta»

TORTONA. Quella casa bellis[illegible], che pareva una piccola reggia incastonata nel centro storico, era sempre stata il sogno della sua vita. «Fin da quanto frequentava ragioneria al Dante, che è proprio di fronte al palazzo, era sicuro che prima o poi l'avrebbe acquistata» dice Franco Cebrelli, titolare dell'impresa edile che, una decina d'anni fa, aveva eseguito i lavori di restauro e [illegible] adattamento dell'immobile.

Quello di Franco Lugano era un desiderio che però erano in molti a sconsigliargli: una vecchia leggenda popolare affermava infatti che proprio in quel punto sorgeva una «casa maledetta», dove erano stati - nel 1700 o giù di lì - perpetrati orrendi misfatti.

[illegible] ciò [illegible] si trova traccia in nessun documento ufficiale, ma forse [illegible] aveva sentito parlare, nel 1883, anche Giuseppe Caudana, un tortonese che aveva fatto fortuna in Argentina: al suo ritorno aveva acquistato il terreno e fatto immediatamente abbattere la [illegible] cinquecentesca; nei due anni successivi, aveva fatto costruire la sua ricca dimora, che poi lasciò in eredità alla moglie e alle sorelle Teresa, Martina [illegible] Ludovica. Quest'ultima sposò tal Giovanni Giudice e la loro figlia Natalina si unì al medico Carlo Torti.

L'ultimo della famiglia ad [illegible]trarne [illegible] possesso fu il dottor Piero Torti. Le voci sulla «maledizione» della casa parevano essersi sopite, [illegible] ritornarono verso la metà degli anni '70, quando Piero Torti, ormai anziano, vi si barricò dentro per circa otto anni: calava un cestino da una finestra e così si riforniva di viveri e generi di prima necessità, ma nessuno poteva entrare. Quando un giorno [illegible] cestino non fu più calato (nel 1984) forzarono la porta e lo trovarono cadavere.

La leggenda in quegli anni era tornata più che mai in auge [illegible] la casa, posta in vendita, non trovò per un po' acquirenti finché Franco Lugano, sfidando le dicerie, l'acquistò nel 1986; e l'anno dopo [illegible] si trasferì con la famiglia.

Adesso, dopo quel che è successo, [illegible] Tortona si riparla della «casa maledetta». (e. pir.)

Famiglia felice fino a dieci anni fa

Poi la malattia, loro due divennero inseparabili

TORTONA. E' [illegible] famiglia del[illegible] «Tortona bene», quella di Franco Lugano. Lui, commerciante [illegible] frumenti [illegible] cereali, era titolare della ditta che porta il [illegible] del padre Leonardo (stabilimento in strada Bertarino [illegible] ereditata alcuni anni fa. Vi aveva apportato [illegible] miglioramenti e l'azienda [illegible] era ingrandita, affermandosi nel settore del [illegible]mercio di [illegible].

Aveva due passioni le armi e la musica lirica. Katia Ricciarelli era un'amica di famiglia e [illegible] dava [illegible] trovarli ogni volta che arrivava a Tortona, dove [illegible] cant[illegible] ha anche abitato. Gli amici, [illegible] sono in molti a piangerlo, [illegible] chiamavano «Franchino»: lo descrivono molto intelligente, espansivo, cordiale, dalla battuta pronta, anche se ultimamente era cambiato. «Non era più quello che conoscevamo, s'era come rassegnato all'ineluttabilità della malattia che aveva colpito Roberta e stava distruggendo [illegible] famiglia».

Famiglia fino ad [illegible] decina di anni fa [illegible]. Franco Lugano e sua moglie Chiara hanno avuto quattro figli: prima Stefania, 29 anni, ed Edmondo, [illegible] 27, poi erano [illegible] Roberta, di 24, e Francesco, di 22. Per i primi anni [illegible] vissuto in [illegible] condominio a «Città Giardino», dove abitavano anche i genitori e la sorella di Franco, Luisa, prima che sposasse l'imprenditore Mimmo Mirone, titolare del Mulino Novelli. Poi avevano acquistato una villa [illegible] Castello, in viale Bassi. Infine [illegible] [illegible] trasferiti in centro, in via Padre Michele da Carbonara, con l'anziana madre del commerciante. I figli maschi, Edmondo e Francesco, lavorano nell'azienda di famiglia, Stefania studia recitazione a Milano.

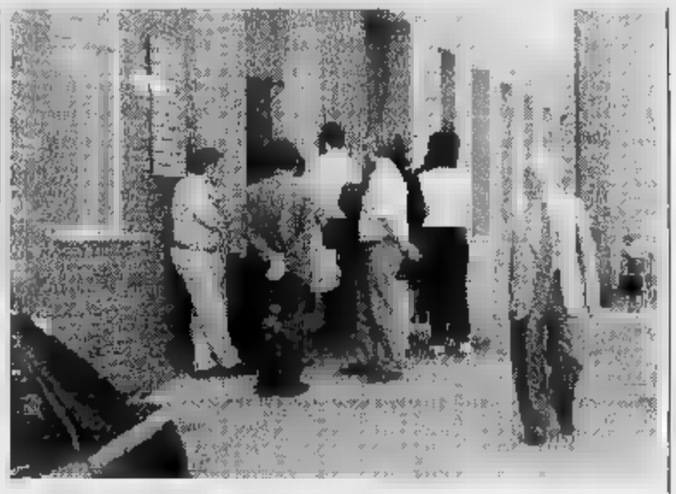

Al pronto soccorso. Familiari e amici cercano notizie sulle condizioni di Roberta

«Tutti in famiglia [illegible] distrutti per [illegible] malattia di Roberta - dicono ancora gli amici - lei viveva attaccata al padre: [illegible]pre e solo [illegible] suo papà. Tant'è [illegible] da parecchio tempo Franco non [illegible] vedeva più in giro. Otto anni di malattia difficilissimi, [illegible] lui non ha [illegible] abbandonato [illegible] figlia: se la portava persino in ufficio e lei passava tutto [illegible] tempo rannicchiata sul divano, [illegible]za parlare con nessuno». L'avevano portata da medici [illegible] specialisti, persino in Svizzera, ma le cure non erano servite.

I problemi seri [illegible] iniziati dal primo anno delle superiori. Tra una [illegible]si [illegible] l'altra aveva finit[illegible] la scuola a fatica, benché fosse una ragazza molto intelligente. Ma sono stati gli ultimi [illegible] o 4 anni i più difficili: Roberta [illegible] voleva vedere nessuno [illegible] stava molto male. Il padre da mesi non faceva altro che badare alla figlia, trascurando persino l'azienda. Forse si era convinto che per Roberta [illegible] ci fosse più niente da fare.

Maria Teresa Marchese

Per chi ci conosce, siamo una GARANZIA
Alfa Lum
AGENZIA DI ZONA
M. G. D.
di [illegible] Massimo & C. S.A.S.
ALESSANDRIA - V. Europa, 43
Tel. [illegible]
SERRAMENTI AlluminioLegno
CONTROINFISSI IN ALLUMINIO
CHIUSURE BALCONI - ZANZARIERE
PORTE INTERNE - CHIUSURE PER L'EDILIZIA
SCALE IN LEGNO E ACCIAIO
MODERNE TECNOLOGIE PER LA VOSTRA CASA

VENDESI DIRETTAMENTE CAPANNONI
COMMERCIALI ED ARTIGIANALI
E PALAZZINA UFFICI
LOTTI VARIE METRATURE
ALESSANDRIA
VIA BELLINI ANGOLO VIA VINZAGLIO
TEL. 019 825.840 [illegible] UFFICIO

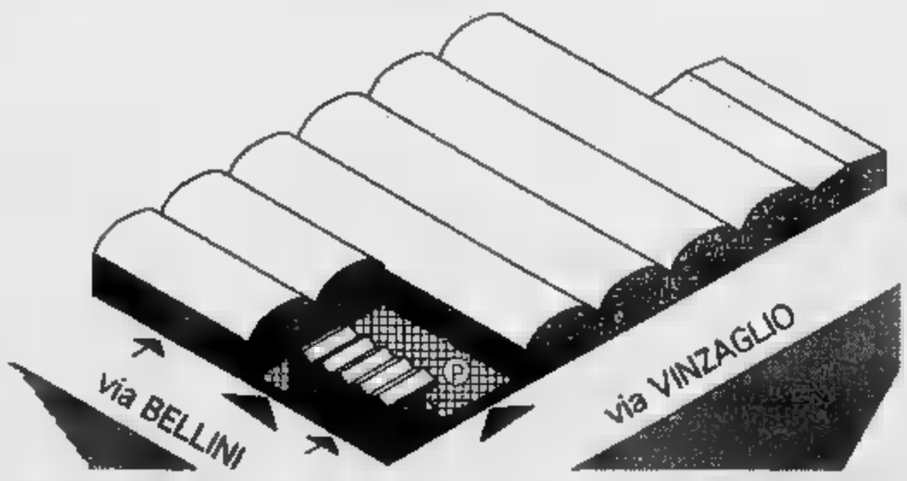

Folla all'inaugurazione dell'importante strada ripavimentata e abbellita

Festa per riscoprire via Guasco

La manifestazione è stata anche il banco di prova della nuova associazione che raggruppa artigiani e commercianti della zona. Intanto, primi atti teppistici: abbattuta una colonnina

ALESSANDRIA. E' stata veramente una grande festa quella di ieri per inaugurare i lavori di ristrutturazione di via dei Guasco, l'importante strada commerciale anche di penetrazione dagli spalti al centro della città. C'erano le autorità, i commercianti e gli artigiani della via e, a fare corona, una folla di alessandrini.

La festa, dopo i lavori di ristrutturazione dei marciapiedi, di rinnovo della pavimentazione in cubetti di porfido e miglioramento dell'arredo urbano, è stata voluta dalla neo costituita Associazione artigiani e commercianti di via Guasco, presieduta da Biagio Gandini, che ieri si è guadagnato i galloni sul campo, merito anche di tutti i suoi collaboratori e di tutti gli operatori della via.

Alla mattina erano stati inaugurati la mostra d'arte e il mercato dell'artigianato, poi, dopo una breve visita del vescovo Charrier, alle 16, all'ingresso della via verso lo spalto, il sindaco Francesca Calvo, accompagnata dagli assessori Borromeo, Pavanello e Sartorio, dal presidente del Consiglio comunale Caramello e dall'assessore provinciale Cuttica di Revigliasco, ha tagliato il nastro tricolore.

Il piccolo corteo, scortato dai vigili urbani col comandante Pier Giuseppe Rossi, ha quindi percorso l'intera via, mentre, dall'ingresso su piazza della Libertà, da una bottiglia alta undici metri si si sono levati mille palloncini colorati.

Via dei Guasco si è presentata alla folla di alessandrini - forse molti non la percorrevano a piedi da anni - nel massimo del suo splendore grazie alla grande accoglienza degli operatori, alle vetrine addobbate, alle bandiere, alle bancarelle, ai punti con generosi rinfreschi.

Poi la sfilata di moda Melchionni, l'esibizione dei fantasisti, le orchestrine, le sfilate delle auto d'epoca e delle mitiche Harley Davidson, i cantastorie, l'esibizione degli allievi della palestra New Center Gym.

Un programma che è proseguito sino a sera, mentre la gente, eliminate per un giorno le auto, poteva ammirare, sostare dinanzi alle vetrine e alle bancarelle, scambiarsi impressioni, in un clima festoso.

I lavori di ristrutturazione di via dei Guasco, voluti dall'amministrazione comunale, hanno creato certo disagi per molti mesi, un sacrificio che appare ora notevolmente ripagato dal nuovo, elegante look. Con l'auspicio che i vandali sappiamo rispettare quanto è stato fatto, anche se già è stata abbattuta una delle colonnine dinanzi all'ingresso della chiesa di Santa Maria del Carmine.

Franco Marchiaro

Festa e mille iniziative ieri per tutto il giorno in via Guasco. C'erano anche punch di mirtilli e una bottiglia alta 11 metri da cui sono usciti migliaia di palloncini (foto Rossi)

Oggi a Lobbi

Una festa per ricordare don Angelo

Don Angelo Campora, scomparso sette anni fa, fu parroco di Lobbi

ALESSANDRIA. Riprende «Camminando s'apre cammino», la serie d'iniziative con cui si vuole ricordare don Angelo Campora, il sacerdote alessandrino scomparso sette anni fa e molto amato dai giovani.

Nel sobborgo di Lobbi, dove don Angelo era stato parroco per diversi anni, oggi è in programma una festa, battezzata «Le bancarelle». A partire dalle 15 saranno proposti giochi, musica, lotteria, spuntini: tutte attività vivaci che dovrebbero provocare l'interesse e il divertimento della gente, proprio come sarebbe piaciuto al caro pianto don Angelo.

L'organizzazione è curata da un gruppo di associazioni e cooperative socialmente impegnate: tra queste, figurano il Gabbiano e il Centro sportivo Lobbi, che esporranno, con gli altri, prodotti realizzati dai loro volontari.

La musica popolare che risuonerà per tutta la giornata lungo le strade di Lobbi sarà a cura del gruppo alessandrino Tre Martelli. **[b. v.]**

Convegno Cisl

De Rita e il Patto territoriale

Giuseppe De Rita, presidente Cnel, interviene alla tavola rotonda a Palazzo Ghilini

ALESSANDRIA. Interviene anche Giuseppe De Rita, presidente del Cnel (Consiglio nazionale dell'economia e del lavoro), alla tavola rotonda della Cisl che comincia domani, alle 15, a Palazzo Ghilini. Il tema è «La concertazione possibile e il Patto territoriale»: il sindacato ribadisce la attenzione al problema dell'occupazione e dello sviluppo produttivo da affrontare attraverso lo strumento del Patto territoriale.

Le opinioni a confronto sono quelle di Silio Simeone (segretario Ust Cisl), Lorenzo Caselli (preside facoltà di Economia, a Genova), Giancarlo Cerutti (presidente Unione Industriale di Alessandria), Cesare Baroso (presidente Api di Alessandria) e Fabrizio Palenzona (presidente della Provincia).

Interverranno anche rappresentanti di enti e associazioni; a presiedere il dibattito sarà Mario Scotti (segretario generale Ust Cisl), mentre le conclusioni saranno affidate al segretario confederale della Cisl, Natale Forlani. **[b. v.]**

Sempre in testa Alice. Grande festa per l'incoronazione il 24 giugno a Cassine

Jurassic oltre i 14 mila tagliandi

Per la coppia prima in classifica un viaggio a Miami

ALESSANDRIA. E' di ottocento tagliandi il distacco tra Alice Zoccola dell'istituto magistrale «Saluzzo» e Chiara Roberti, classico «Plana». La prima si è conquistata la vetta della classifica con 7132 tagliandi, e Chiara la incalza a 6323 voti. Terza è Stefania Todino, dell'istituto «Marconi».

Tra i mister la battaglia è tra i numeri più contenuti: Marco Gastaldi «Global School» ha 3476 voti; Riccardo Bruno «Volta», 3127; Antonello Spinacorona «Marconi», 2045.

Per votare c'è tempo sino il 20 giugno: data di pubblicazione dell'ultimo tagliando. Un tagliando jolly (che varrà due punti) sarà pubblicato il 13 giugno. I coupon saranno considerati validi se consegnati entro le 12 di giovedì 20 giugno.

La coppia di studenti più votato nel referendum potrà concedersi un soggiorno a Miami, grazie all'agenzia viaggi «d.o.c. Travel» di corso Acqui 167, ad Alessandria, che garantisce il supporto all'iniziativa.

Il secondo premio è offerto da «Peroso», ditta di elettrodomestici di Spinetta Marengo: sono due impianti «Philips», midi fs-241, radio digitale, lettore cd separato, registratore per due cassette e casse separate.

La grande festa d'incoronazione è il 24 giugno a «Le piscine» di Cassine. Ci sarà Josh dei «Tipical», un gruppo di dj siciliani che ormai sono considerati un marchio di fabbrica nel mondo della musica «underground». Josh Colow viene da oltreoceano, è un cantante americano molto richiesto in patria e session-man. Il singolo che in questi mesi stanno promuovendo i Tipical è «I wolud like».

Con loro c'è Lady Gee: giovane, bellissima, ama la musica da ballo a ritmi sfrenati. Il suo produttore è un dj scopritore di talenti: nasce così «The game is over», uno dei pezzi più ballati in discoteca in questi ultimi mesi. Lady Gee è stata modella e ballerina in tutt'Europa ed è anche animatrice: la vedremo presto sul piccolo schermo ospite al Festivalbar. **[b. v.]**

IL MIO COUPON LA STAMPA

DOMENICA 2 GIUGNO 1996

AGENZIA VIAGGI d.o.c. travel

C.so Acqui, 167 - Tel. 0131/249113 - Fax 0131/218556

Jurassic School III

Vinci l'America

jeanseria • via Dante 34

Peroso s.n.c.

Spinetta Marengo (AL) Via Genova, 196 Tel (0131) 61.95.95

Il più bello.....

Scuola.....

La più bella.....

Scuola.....

Oggi nel parco la prima edizione del «Festival degli angeli»

Mini cantanti a Marengo

Sul palco una trentina di bambini. Alle 9 le prove, alle 15 la gara. Ma la manifestazione è soprattutto un'occasione di festa nel verde. Ingresso gratis

ALESSANDRIA. Sono di scena i mini-cantanti oggi, al parco di Marengo, per la prima edizione del «Festival degli angeli».

Gli «angeli» sono i giovanissimi scolari delle elementari e delle medie, che si cimenteranno al microfono: l'idea è di Gianni Ianniello, che presenta la rassegna insieme a Paolo Paoli. Madrina del festival è la novese Stefania Trombin, 15 anni.

Più che una gara canora in piena regola, si tratta di un pretesto per invitare le famiglie a passare una giornata nel verde: per questo il Festival ha ottenuto anche il patrocinio del Comune e Provincia.

«Abbiamo ricevuto quasi trenta adesioni, come era nelle nostre intenzioni - dice Ianniello -: credo che il risultato sarà soddisfacente».

Le prove, per i concorrenti, sono stamane, dalle 9 alle 12: alle 15 comincerà la gara. L'ingresso è ovviamente gratuito e numerosi gli ospiti che si alterneranno sul palco ai cantanti in erba.

MUSICA CLASSICA

Pianisti in Sala Ferrero

ALESSANDRIA. Due giovani pianisti si esibiscono stamane, alle 10, nella sala Ferrero del Teatro Comunale: Massimiliano Pinna e Ivana Zincone, entrambi diplomati al conservatorio cittadino «Antonio Vivaldi». Nel «concerto-matinée» di oggi eseguiti brani di celebri compositori, Bach, Chopin, Mozart, Casella e Ravel.

Pinna, che alterna l'attività solista a quella di componente di formazioni da camera, ha già all'attivo successi in concorsi nazionali e internazionali.

Ivana Zincone ha costituito con il mezzosoprano Elisabetta Amistà il duo «Laostics», finalista qualche settimana fa al concorso nazionale «Vigliano viva», nel Biellese, dove i partecipanti erano chiamati a presentare opere composte nell'arco di tempo che va dal '900 storico al periodo contemporaneo. **[b. v.]**

Tra questi, Carlo Contesa del trio Los Tress, il cantautore Claudio Damiani, il duo casalese Leonfin accompagnato dalle ballerine, e poi le orchestre di Lucy Stella e dei Ricky Show. Qualche dubbio c'è solo per Lillo Baroni, chiamato a Milano da un impegno improvviso.

Della giuria fanno parte la caratterista Angela Musini, poi Eugenio Del Sarto, autore di numerosi motivi, il conte Calvi di Bergolo, il poeta dialettale Sandro Locardi, l'ex cantante Iolanda Rossini, e ancora il pittore Alfonso Perotto, l'agente teatrale Carlo Schiavone e Paolo Vassallo, patron «Una modella per l'arte». **[b. v.]**

IL TACCUINO DELLA PROVINCIA

LETTERE AL GIORNALE

Basaluzzo: discarica e incidenza di tumori

Vorrei portare all'attenzione dei lettori di Basaluzzo e Novi che giace negli uffici della Provincia una richiesta di autorizzazione allo stoccaggio e smaltimento di rifiuti classificati «speciali»; per intenderci si va dal fibrocemento (amianto), agli oli minerali, ai rifiuti ospedalieri, alle batterie esauste, ai fanghi dei depuratori, ai liquami di lavaggio delle industrie, alle vernici, ecc.

Tale insediamento occuperà un'area di 10.000 mq che è già acquistata ed è situata in frazione S. Antonio in zona industriale.

Ora, in qualità di abitante e di medico di famiglia ivi operante, esprimo tutta la mia preoccupazione, non dettata dal dispiacere di vedere piazzata una discarica, ma dalla conoscenza dell'alta incidenza di tumori maligni nel territorio e dalla già precaria situazione ambientale (presenza di due industrie a forte impatto ambientale e di un forno pirolitico per lo smaltimento di fanghi di depurazione acque).

Chiedo cosa farà l'Amministrazione comunale a difesa dei cittadini che invito a vigilare ed a mobilitarsi per scongiurare l'ennesimo insulto all'ambiente ed alla salute.

Auguro a tutti un mondo migliore.
Dott. **Augusto Fossati**
Basaluzzo

Qualcuno salvi la media diocesana

Segnalo l'agonia della scuola media diocesana «S. Pio V», uccisa dai problemi economici, dalla cattiva volontà e dall'indifferenza, con buona pace di coloro che parlano di impegno sociale, di salvaguardia dell'occupazione, di «condivisione» di intenti e cose del genere.

Lettera firmata, Alessandria

Le lettere vanno fatte pervenire alla redazione de «La Stampa», via Cavour 5, 15100 Alessandria. Preghiamo i lettori di non superare la lunghezza di 30 righe dattiloscritte, firmare in modo leggibile e indicare sempre il proprio indirizzo o recapito telefonico.

NOTIZIE UTILI

AUTOAMBULANZE

Alessandria: Croce Rossa 252.242; Croce Verde 252.255.
Acqui T.: Croce Rossa 322.300; Croce Bianca 323.333.
Arquata S.: Croce Verde 636.430.
Basaluzzo: Croce Verde 469.877.
Bassignana: Avis 926.641.
Borgo S. Martino: Cri 429.829.
Bosco Marengo: Assp 270.027.
Cabella L.: Croce Rossa 67.300.
Cassine: Croce Rossa 714.433.
Casale M.to: Croce Rossa 452.258; Croce Verde 453.310.
Castelletto M.: Assp 270.027.
Castelnuovo B.: Croce Rossa 823.535.
Cerrina: Croce Rossa 843.630.
Felizzano: Croce Verde 791.816/7.
Gavi: Croce Rossa 642.263.
Novi L.: Croce Rossa 20.20.
Ovada: Croce Verde 80.420.
Ponzone: Croce Rossa 370.370.
Ponzano: Croce Rossa 927.317
S. Salvatore: Croce Rossa 233.060.
S. Sebastiano C.: Cri 795.888.
Serravalle S.: Croce Rossa 65.176.
Tortona: Croce Rossa 811.333.
Valenza: Avis 924.060.
Vignale: Croce Rossa 933.340.
Vignole: Croce Rossa 67.300.
Villalvernia: Croce Verde 0337-248202.
Voghera: Croce Rossa 45.656.

FARMACIE DI TURNO

Alessandria: farmacia Delmo dei dr. Pittaluga, via Roma 15 (251.207), aperta dalle 8 alle 12,30 e dalle 15,30 alle 19,30. Per farmaci e consigli, su prescrizione medica urgente, svolge servizio a serrande abbassate dalle 12,30 alle 15,30 e dalle 19,30 alle 9 del giorno successivo. Negli altri comuni le farmacie di turno svolgono anche servizio di reperibilità, dietro la presentazione di ricette mediche urgenti.
Acqui Terme: Caponnetto, corso Bagni 65 (322.556).
Casale M.to: Cucchiara, corso Manzoni 30 (452.188).
Novi Ligure: Cristiani, via IV Novembre 13 (23.21).
Ovada: Gardelli, corso Saracco 303 (80.224).
Tortona: Destefanis, via Emilia 39 (862.006).
Valenza: Comunale, viale Manzoni 30 (951.311).

PRONTO SOCCORSO

Alessandria: 206.537 e, Infantile, 202.224; **Acqui:** 777.211; **Casale:** 434.225; **Novi:** 322.211; **Ovada:** 62.61; **Tortona:** 865.227; **Valenza:** 946.541.

GUARDIA MEDICA

Alessandria: 265.000; **Acqui:** 57.775; **Casale:** 434.111, 0337/248.820/1; **Castellazzo B.:** 270.027; **Castelnuovo B.:** 856.763; **Cerrina:** 843.423; **Felizzano:** 791.616/7; **Gavi:** 642.55; **Novi:** 33.21; **Ovada:** 81.777; **S. Sebastiano C.:** 786.209; **Serravalle S.:** 635.129; **Tortona:** 86.61; **Valenza:** 952.601.

STATO CIVILE

ACQUI TERME

NATI. Andrea Bariggi, Giorgio De Francesco, Marta Gandolfi, Mattia Secchi, Andrea Caratti, Riccardo Turco.

MORTI. Gianfranco [illegible]no, impiegato, con Vilma Zunino parrucchiera; Angelo Biaggi operaio edile, con Mara Rizzo impiegata; Vittorio Boido agente commercio, con Fulvia Preziuso commessa.

MORTI. Rosa Gallo di 86 anni; Giovanni Rosso di 85; Renzo Bertucco di 74 anni; Ernesto Olivieri di 77; Giovanni Barisone, di 85. **[g. l. f.]**

ATTIVITA'AMMINISTRATIVA

● I comuni monferrini, tra i quali **Casale**, a cui è stato affidato il ruolo di capofila nel programma di lotta alle zanzare, hanno deciso di pubblicare un bando per l'affidamento dell'incarico di responsabile tecnico scientifico che, secondo la normativa, avrebbe dovuto essere nominato dalla Regione. Tutti i professionisti interessati devono inviare il loro curriculum entro il 10 giugno all'assessorato all'ecologia del Comune. La Regione finanzia al 50% **[s. m.]**

● Ristrutturazione e trasformazione d'uso per la casa in piazza Marconi a **Gavi**. E' diventata un attrezzato vespaiano. All'esterno della struttura è stata realizzata anche una cabina telefonica. **[m. pu.]**

APPUNTAMENTI

Elezioni per triennio ad Ovada

Oggi, nella sede di via Piave, ad Ovada si svolgono le elezioni del Consiglio di amministrazione della Soms per il triennio 96/98. Il seggio è aperto dalla 8,30 alle 18. **[r. bo.]**

ELEZIONI

Candidati in diretta a radio Gold

Due gli appuntamenti elettorali di domani. La lista «Per valenza centro popolare riformista» si presenta alle 10,40 in diretta a Radio Gold. Alle 21,15 al Centro comunale di cultura i candidati sindaco Carlo Frascarolo, Pier Giorgio Maggiora e Germano Tosetti si confrontano temi inerenti artigianato, commercio, lavori pubblici e ambiente. **[r. c.]**

[illegible] in bici e pulizie di rive

Domenica dedicata all'ecologia a Valenza e Serravalle. A Valenza si parte alle 8,30 in bicicletta in piazza Gramsci per la zona «baracche», vicino al Ponte di ferro. Sono previste manifestazioni per tutta la giornata, alle 15,30 danze Ginetto Prandi. **[r. c.]**

A Serravalle si effettua la pulizia delle rive dello Scrivia dal Mulino fino alla «Nave». Il ritrovo è alle 8 in zona Mulino. **[m. pu.]**

NUOVA PIAZZA

Intitolata ad «lanciere»

Per la festa della Repubblica, oggi in frazione Villabella, di Valenza, la piazza sorta dalla demolizione del fabbricato delle scuole comunali, viene intitolata a Carlo Ferraris, appuntato del reggimento lancieri [illegible]ras, decorato con 3 medaglie d'argento. La cerimonia s'inizia alle 9,30 per concludersi alle 11 con gli interventi del sindaco e del presidente provinciale dell'Istituto del nastro azzurro. **[r. c.]**

UNITRE'

Domani cerimonia di fine anno

Domani alle 15,30, in sala Ferrero c'è la cerimonia conclusiva dell'anno accademico dell'Unitré di Alessandria. Segue un concerto di Ganny Tommasi. **[b. v.]**

Le reazioni all'omicidio-suicidio. Si intrecciano i commenti sulla casa che «porta disgrazie»

Quattro spari e la città è sotto choc

Accorre il sindaco, gli allievi dell'Itis si riversano in strada

TORTONA. Tre colpi d'arma da fuoco, un altro dopo pochi minuti rimbombano nella centralissima via Padre Michele da Carbonara, a ridosso del palazzo municipale, di fronte all'Istituto tecnico «Dante Alighieri».

Sono le 9,30 e i ragazzi, già tutti in classe per la seconda ora di lezione, si riversano in strada per vedere che cosa è successo, da dove venivano quegli spari che si sentivano tanto vicini.

Poi inizia ad accorrere gente dalle case vicine, dalle strade adiacenti e, via via che la notizia dell'omicidio-suicidio del padre e della figlia si diffonde, tutta la città.

Ci vuole un'ambulanza, i carabinieri, gli uomini della questura. Il sindaco Marco Balossino, che conosce bene la famiglia Lugano, è fra i primi ad accorrere.

Le battute della gente intanto si intrecciano tra la tragedia che si è appena consumata in quella casa e la crisi politica nata in Consiglio comunale giovedì e di cui i tortonesi hanno appena letto sui quotidiani. Ma Balossino, visibilmente scosso per il dramma avvenuto in quella casa, si preoccupa unicamente di sapere che cosa realmente è accaduto.

A mezzogiorno sotto la casa della famiglia Lugano c'è ancora gente, attonita, sbigottita, incredula. «Il padre ha sparato alla figlia anoressica, perché non poteva più; la malattia li aveva distrutti tutti, poveretti».

Così la gente commenta. «Ma è la casa che porta disgrazie, è proprio una casa maledetta, non avrebbero mai dovuto acquistarla» aggiunge qualcun altro.

Dalla casa, intanto, escono le domestiche in lacrime e disperate. «Erano discussioni continue, Roberta non voleva farsi curare - dice qualcuno -. Ha sempre creato problemi alla famiglia quella ragazza e tutto per colpa delle diete dimagranti. Era robusta e credeva che i ragazzi non la guardassero per quel motivo. E' da lì che è cominciato tutto».

La notizia, che ha impiegato ben poco tempo a fare il giro della città, ha veramente sconvolto i tortonesi che fatti del genere li avevano sentiti solo in televisione. «Una tragedia causata dalla disperazione di un padre addolorato e non più speranze».

Cordoglio e incredulità anche fra la decina di dipendenti dell'azienda della famiglia Lugano, nei capannoni di via Bertarino.

Un giro d'affari che sfiorava i dieci miliardi, la «Lugano Sementi» è una ditta solidissima ed affermata in un settore nel quale non è facile emergere. E' diventata infatti il punto di riferimento degli agricoltori e dei risicoltori di una vasta fra Piemonte e Lombardia e vanta prodotti di qualità, con specie selezionatissime e ricercate.

Fu fondata all'inizio degli anni '60 da Leonardo Lugano, che poi ne lasciò la conduzione al figlio Franco, il quale dette grosso impulso allo sviluppo dell'attività commerciale e alla ricerca. Da qualche Franco Lugano, per meglio dedicarsi ai problemi della figlia Roberta, aveva rallentato la sua attività all'interno dell'azienda, cedendone in pratica la conduzione al figlio Edmondo.

[r.al.]

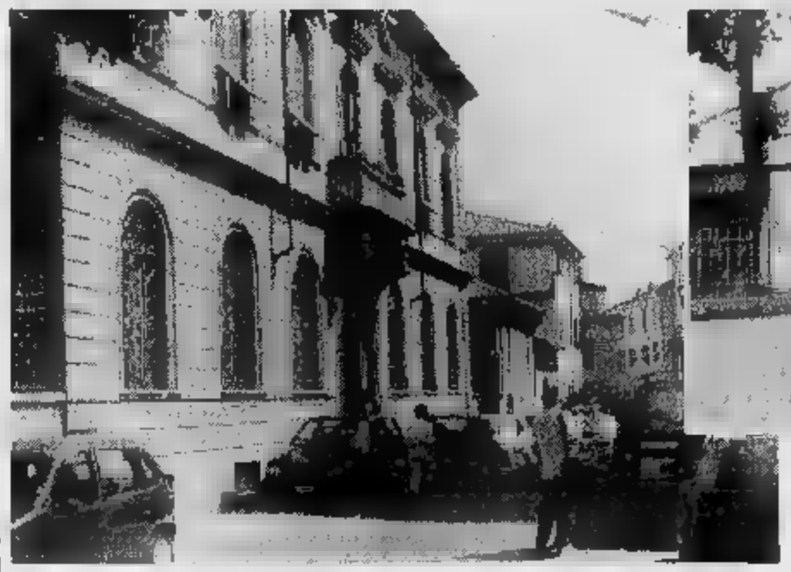

La casa della tragedia e la ditta dei Lugano

IN BREVE

TORTONA

Convalidato l'arresto del muratore accusato di estorsione

Il gip di Tortona ha convalidato ieri l'arresto del muratore Antonio Pirritano, 38 anni, via Visconti, accusato di estorsione ai danni di Giuseppe Grossi, 58, via Moro. L'uomo resta in carcere. [m. t. m.]

CARROSIO

Scarichi nel Lemme, condannato titolare Tre colli

Il titolare della Tre colli scavi di Carrosio, Tarcisio Persegona, 58 anni, è stato condannato dal pretore al pagamento di 8 milioni di ammenda per scarichi fuori norma nel torrente Lemme. [m. pu.]

CEGNI

Il vescovo di Tortona con i ragazzi dell'Acr

Il vescovo di Tortona, Martino Canessa, partecipa oggi a Cegni (in Valle Staffora) alla festa dell'Azione cattolica ragazzi della diocesi. L'arrivo in paese è previsto alle 10,30, la conclusione delle iniziative sarà alle 17,30. Sono attesi centinaia di giovani. [m. fa.]

GAVI

I 100 anni della nonnina appassionata di enigmistica

Ha compiuto 100 anni Angela Bagnasco di Gavi. Vive per un periodo dell'anno con ciascuna delle tre figlie, sposate. E' ancora arzilla, aiuta in cucina, gioca a carte e fa le parole incrociate. [m. pu.]

ALESSANDRIA

Rinviato il convegno sulla bonifica dell'amianto

E' stato rinviato (e probabilmente si terrà il 24) il convegno «Bonifica amianto: che fare nella città e nel territorio» in programma domani alla Cgil di Alessandria. L'iniziativa slitta perché folte delegazioni delle Camere del lavoro di Alessandria e Casale domani saranno a Roma per i funerali di Luciano Lama. [r. al.]

Tentata violenza alla barista: «Ebbero una lunga relazione»

«Mio fratello non è un mostro ha sbagliato, ma per amore»

ALESSANDRIA. «Mio fratello è un mostro: certo, ha sbagliato, ma l'ha fatto per amore». Carmela Bottiglieri, 32 anni, difende il fratello Giovan Battista, 30, venditore ambulante alessandrino.

Da quattro giorni il giovane è in carcere a Casale per l'aggressione e rapina ai danni della barista di Calliano. Secondo l'accusa, colto da raptus, avrebbe cercato di usarle violenza.

Ma Carmela Bottiglieri insiste: «Mio fratello ha avuto una lunga relazione, con quella donna. Poi si sono lasciati, ma continuava a pensare a lei. Era ancora innamorato e spesso andava a cercarla, nel bar».

I familiari (la sorella e altri quattro fratelli) sono anche andati a Calliano, per incontrare la barista.

«Volevamo scusarci, con lei, certo - sottolinea Carmela -, chiediamo anche che si abbia un po' di comprensione per Giovan Battista. Se si è comportato così è stato solo per troppo affetto».

Sulla vicenda, la vittima dell'aggressione, i giorni scorsi, non aveva voluto rilasciare dichiarazioni. Si era limitata a chiedere che si di questa cosa. Io ho un locale pubblico e parlare di questo fatto potrebbe solo danneggiarmi. E' stata un'esperienza drammatica, lasciatemi stare».

L'ambulante (assistito dall'avvocato Michele Tabor), intanto, resta in carcere. L'altro ieri il gip di Casale, Gennaro Di Bernardi, ha convalidato l'arresto su istanza del pm, Paola Marrali.

Nei prossimi giorni verrà nuovamente interrogato. L'uomo, originario di Caltagirone, è accusato tra l'altro anche di violenza privata e percosse.

E' stata invece esclusa, definitivamente, l'ipotesi che Bottiglieri abbia aggredito la donna a scopo di rapina: in quel momento, nella registratore fiscale c'era l'incasso dell'intera giornata, che non è stato toccato.

Il bar è un punto di ritrovo abituale soprattutto per i giovani, anche di numerosi paesi della zona, tra l'Astigiano e l'Alessandrino.

Era stata la barista, che ha riportato leggere contusioni ed escoriazioni, a chiedere l'intervento dei carabinieri di Moncalvo, e il maresciallo Mario Zonca. I militari erano subito intervenuti, arrestando il giovane ambulante. [f. b.]

Giovan Battista Bottiglieri, 32 anni

Coinvolto in un'inchiesta sull'usura a Cuneo: l'ipotesi di reato, favoreggiamento

Agli arresti l'ex capo della Stradale

Aveva comandato la Sezione alessandrina della Polstrada fino al '92. Ma abita ancora in città e qui è ora in «custodia domiciliare». A marzo dal Cuneese trasferito a Bergamo, come vicequestore

ALESSANDRIA. Favoreggiamento nel reato di usura. Questa sarebbe l'ipotesi con cui l'ex vice questore Francesco Giusta, è agli domiciliari in città. L'ordinanza di custodia cautelare gli è stata notificata venerdì mattina dagli agenti della questura di Cuneo che alle fiamme gialle hanno condotto l'operazione anti usura. Il funzionario di polizia avrebbe avuto contatti con una delle cinque persone, che già sono state colpite da ordinanza di custodia cautelare. Forze dell'ordine e magistratura cuneese mantengono il più stretto riserbo sulla natura del suo coinvolgimento.

Francesco Giusta sarebbe comunque implicato nei fatti d'usura. La sua posizione nell'ambito dell'inchiesta sarebbe marginale. Per lui l'accusa sarebbe di aver frequentato una delle persone coinvolte, sembra - secondo gli inquirenti - che avrebbe cercato di proteggerla durante lo sviluppo delle indagini.

Il funzionario dello Stato (53 anni, originario di Bari) si trova agli arresti domiciliari dall'altro pomeriggio. Arrivato a Cuneo nel luglio '93, proveniente da Ventimiglia, a metà marzo scorso, è stato trasferito a Bergamo, per ricoprire l'incarico di vicequestore vicario. A Ventimiglia Francesco Giusta è stato, per alcuni anni, comandante della scuola di polizia «Bligny».

Fino al gennaio del '92 Giusta era stato in servizio ad Alessandria, dove aveva lungo ricoperto l'incarico di comandante della polizia stradale.

Fra le persone indagate c'è poi anche un sovrintendente della polizia, in servizio a Cuneo (che è stato sospeso), si tratta di Vincenzo Contarino. Anche nei confronti la magistratura avrebbe ipotizzato il reato di favoreggiamento.

L'ex vice questore nonostante i frequenti trasferimenti ha sempre mantenuto la residenza in città, dove ha la famiglia: moglie e due figli. In città è molto conosciuto anche per l'incarico alla Stradale mantenuto dai primi anni Ottanta sino al gennaio del '92.

L'operazione (denominata «Easy money») è scattata l'altra mattina all'alba. Le forze dell'ordine (la Squadra mobile della questura, sezione reati contro il patrimonio, e la Finanza, nucleo polizia tributaria e Compagnia territoriale) hanno accerchiato le abitazioni di cinque persone, poi fermate, e contemporaneamente hanno fatto perquisizioni in 21 appartamenti nel capoluogo, a Busca, Beinette, Boves, Manta, Saluzzo e Sanremo.

In carcere sono finiti Domenico Sblano, 44 anni, originario di Palo del Colle (Bari), disoccupato, via Fratelli Vaschetto 11, Vincenza Cinquemani, 43 anni, commerciante, via Fratelli Vaschetto 11, a Cuneo, e Riccardo Peruzzi, 45 anni, artigiano, originario di Saletto (Pd) e residente a Cuneo, in Lungogesso XXIII 15/bis.

L'organizzazione, in 8 mesi, avrebbe fatto «girare» oltre un miliardo. Gli interessi chiesti alle vittime (imprenditori, commercianti e anche alcune casalinghe) erano del 300 per cento.

[r. s.]

Francesco Giusta (che ha 53 anni) quando comandava la Polstrada di Alessandria

Symbol

QUESTA SERA

BEPPE CAROSSO

S. S. ASTI
VIGLIANO D'ASTI
TELEF. 0141 952.132

ASTA

- BENI abitazione Fallimento EDERA di Patrucco C. Tribunale di Casale Monferrato: mobili intarsiati, cristallerie, dipinti, . Per la villa in ROSIGNANO e villa in COURMAYEUR rivolgersi al curatore avv. C. Ranaboldo , 0142 45.26.28.
- ASTA DI ARREDI VARIE EPOCHE

OGGI ASTA ORE 16

Lunedì 3 giugno - ASTA 21

IFIR PIEMONTE
Istituto Vendite Giudiziarie
San Francesco d'Assisi 9 (vicino Stazione) - NOVARA - tel. 0321 626.676.

Azienda operante nel settore della distribuzione di prodotti alimentari e per l'igiene casa,

VENDITORI

anche plurimandatari per la zona di VC - AL - AO

Si offrono condizioni economiche ai livelli di mercato ed interessanti prospettive di crescita professionale.

Inviare curriculum: Publialba - casella postale Alba (CN) - Rif. 692

Oggi si «celebrano» ciliegie, asparagi e poi a Molare maxi polenta

Varinella festeggia 800 anni

Le altre sagre, tra sfilate storiche e mercatini

Una domenica di festa con sagre e manifestazioni. La più suggestiva è a **Varinella**, frazione di Arquata, che festeggia gli 800 anni dalla fondazione. La festa inizia alle 15,30 la sfilata di oltre 40 figuranti in abiti medievali della Repubblica Genovese. Poi, rievocato il giuramento di fedeltà che nel 1280, abitanti fecero all'Abate Guasco. In piazza esibizioni della compagnia dei Balestrieri del Mandraccio con danze e corte, simulazioni di duelli ed una dimostrazione di tiro con la balestra genovese. A **Bettole** di Pozzolo termina la sagra degli agnolotti e si balla con Italo Zilioli. [m. pu.]

A **Molare** giornata conclusiva della «Sagra Polentone». Ci bancarelle lungo le strade a fare cornice ai festeggiamenti in piazza che incominciano alle 14,30, seguono la sfilata medioevale della Associazione Aleramica di Alessandria e delle moto storiche. Alle 17, scodellamento del «polentone» con sugo ai funghi. Alle 18 estrazione biglietti della lotteria. Sul monte Colma di **Tagliolo** si svolge la tradizionale «festa di Primavera»: pranzo alle 12 con specialità liguri e piemontesi e poi giochi e merenda nei prati.

A **Predosa** passeggiata ecologica per conoscere l'uso dei cassettonetti. Si parte alle 9,30 da piazza Matteotti, sosta all'azienda agricola Bella e merenda lungo l'Orba. [r. bo.]

Prosegue a **Sale** la festa alpina proposta dall'Ana. Messa alle 10,45, alle 12 e alle grigliata in piazza, dalle 21 si danza. A **Pietra Marazzi** si chiude la «festa della ciliegia», con un raduno per moto d'epoca che alle 16 promuovono una gara di regolarità, in serata, grigliata e danze con Lucy Stella. Festa anche a **Garbagna**: messa solenne nell'oratorio e poi tutti in piazza con frittelle buon vino e buratti-ni. [b. v.]

Cartosio inaugura la festa delle frittelle: la distribuzione comincia al mattino. Al pomeriggio, giochi e musica con Pinko Pallino. [g. l. f.]

Alla frazione Piagera di **Gabiano** alle 16 sfilata dei personaggi storici piemontesi. Alle 17, distribuzione di fragole al vino. Alle 21, danze ed elezione di Lady Fragola. [m. g.]

A **Valmacca** si svolge la ventunesima edizione della sagra dell'asparago con mostra mercato dell'artigianato, degli asparagi, estemporanea pittura. Pranzo e asparagi. Nel pomeriggio l'orchestra folk «Le raviole al vin». [s. m.]

A **San Salvatore** prosegue sino a martedì la festa patronale luna park, banco di beneficienza e giochi. Invece incomincia oggi e dura tutta la settimana la festa del rione Sant'Antonio di **Valenza**. [r. c.]

CHI SENTE POCO ORA E' PIU' TUTELATO

Ascoltare meglio è certamente possibile
Si rivolga ai nostri AUDIOPROTESISTI perchè possono aiutarla

Vogliamo migliorarci anche la Sua fiducia

Chi sente poco ha diritto di sentirsi protetto e lo e noi Le garantiamo tutti questi
SERVIZI e tanta PROFESSIONALITA'

- La protesi in prova a casa Sua
- La condizione " Soddisfatto o Rimborsato "
- Pagamento dilazionato a 1 anno senza interessi
- Garanzia e manutenzione

A NOVI LIGURE - DIMOSTRAZIONI e PROVA GRATUITA
questa settimana martedì - dalle ore 9 alle 12 -
Via F. Cavallotti 114 - NOVI LIGURE - Tel. (0143) 32.20.73
CENTRO ACUSTICO OTOMEDICAL

Il Comune all'esordio nell'elezione diretta: domenica primo turno, il 23 al ballottaggio

Sfida per governare la città dell'oro

Valenza, profilo dei candidati alla carica di sindaco

Tosetti: programmi concreti

Germano Tosetti è il candidato sindaco il cui nome figura al primo posto sulla scheda elettorale che i valenzani riceveranno per il voto del 9 giugno. Nato a Roncoferraro (provincia di Mantova), segno zodiacale Capricorno, 52 anni, è assicuratore. «Da piccolo volevo trovare lavoro nel settore meccanico - spiega Tosetti -, mi affascinava il mondo delle macchine e non c'era tempo per sogni più grandi». Per quanto riguarda gli hobby e lo sport, ama viaggiare e preferisce il calcio, con nel cuore una squadra sanguigna come il Torino. Lo scrittore a lui più gradito è Wilbur Smith, il libro preferito «Quando vola il falco». Quando gli impegni glielo permettono, siede davanti alla tv e vede in preferenza notiziari e rubriche culturali, dibattiti e confronti fra politici e professionisti: «Qualche volta mi concedo un film, sono occasioni rare».

Politica sempre in primo piano, dunque, per un uomo che ne ha fatto il punto di riferimento della sua vita. Giunto a Valenza il 6 gennaio 1958, aderisce subito alla federazione giovanile comunista, di cui diventa segretario. In Consiglio comunale approda nel 1972 e, nel 1979, è l'assessore al Bilancio. Dal 1981 al 1986, è presidente dell'Usl, incarico che lascia per il Consiglio provinciale.

Nel 1993, diventa sindaco, in ossequio al turn-over concordato con gli alleati del ppi. E da tre anni deve fare i conti con quelli che ritiene essere i suoi difetti e i suoi pregi: da una parte la ricerca esasperata della precisione, dall'altra la grande disponibilità ad ascoltare, prestando attenzione ai problemi piccoli e grandi. «Qualcuno ne approfitta - sbotta Tosetti -, ma responsabilità e concretezza m'impongono di sentire tutti».

E dire che, amando la natura, qualche divagazione il sindaco uscente vorrebbe prendersela: «Amo troppo il lavoro e la mia città per lasciare: dentro di me c'è uno spirito di servizio che m'impone di rendermi utile». E' la spinta che l'ha portato a ricandidarsi.

Perché i valenzani dovrebbero votarlo? Per mia scelta di continuità di una politica amministrativa dove governino le idee degli uomini e non i partiti e le lobby, come recita il programma della coalizione pds-verdi (lo appoggia Rifondazione comunista) e per altri motivi?

«Devono votarmi perché sono uno di loro, perché non prometto cose impossibili, né avventure, ma programmi concreti e fattiva collaborazione tra pubblico e privato».

Non teme gli altri due candidati, li rispetta e conta di arrivare al ballottaggio con una buona percentuale.

Quali problemi affronterà per primi se sarà eletto?

«Proseguirà la programmazione già in corso, volta a fare più bella la città, a partire dal centro storico. Va poi aperta con Regione e governo una "vertenza Valenza" per costruire elementi di maggiore certezza sul piano economico, produttivo e occupazionale. Poi, affronterò i problemi sanitari e socioassistenziali, per dare più garanzie con i futuri distretti sanitari e con il costituendo consorzio socio-assistenziale».

E poi i giovani?

«Dovrò dare risposte concrete alle loro domande, individuando spazi e strutture per realizzare iniziative anche autogestite».

Germano Tosetti (pds, Verdi e Rif.), Carlo Frascarolo (Movimento per Valenza e Lega)

Frascarolo: impegno di tutti

Carlo Frascarolo con i suoi 40 anni è il più giovane candidato sindaco del gruppo. Ed è anche l'unico nato a Valenza. Il segno zodiacale del Leone, a cui appartiene, parrebbe accreditargli aggressività e scontrosità. «Tutto il contrario - assicura -, sono eccessivamente disponibile e inizialmente ho troppo poco critico». Così, emergono le sue doti: pazienza nell'ascolto degli altri e perseveranza nelle realizzazioni. Un segno? Il mestiere che esercita: commercialista. Un altro? L'hobby che pratica: il golf. Tra gli sport, invece, preferisce il calcio e fa il tifo per il Milan. «Da piccolo volevo diventare presidente di una grande società calcistica e il Milan era il mio modello». Come scrittore e libro più amati, indica Hemingway e «Il barone rampante» di Calvino. In quanto alla tv, segue soprattutto programmi sportivi, d'informazione e politici: «Ma non vado matto, meglio la vita, le sue concretezze». In questo quadro, eccolo coltivare il culto della famiglia: «E' ciò che più - spiega -, mentre odio la falsità di chi vuole essere furbo per buggerare il prossimo».

Non a caso occupa cariche importanti in cui controlla proprio la sincerità amministrativa: il presidente dei revisori dei conti dell'Azienda municipalizzata valenzana; presidente del collegio sindacale del Consorzio gestione rifiuti di Valenza e ha lasciato da poco l'incarico di presidente dei revisori dei conti del Comune. Inoltre, dal 1981, è consulente tecnico del giudice al Tribunale di Alessandria e vice presidente della Caralt, la spa che si occupa della riscossione dei tributi in provincia.

La sua carriera politica è cominciata nelle file del pri per culminare, a cavallo degli Anni Ottanta, con l'assunzione della carica di segretario. Poi, è stato consigliere comunale dal 1981 al 1985 e dal 1990 al 1992. Messosi per un triennio in disparte, torna per candidarsi sindaco, sostenuto dal movimento «Per Valenza», che si qualifica come centro riformista e dalla Lega Nord. «Sono un valenzano doc e voglio diventare sindaco per far qualcosa ancora di più la città dai miei concittadini - dice - e che lo si ottiene rivolvendo assieme i problemi».

Perché i valenzani dovrebbero votarla?

«Per realizzare un nuovo e moderno progetto per Valenza l'impegno di tutti, indipendentemente dall'appartenza politica e io posso garantire, non avendo alcun pregiudizio, di poter collaborare con tutte le realtà socioeconomiche e politiche presenti in città».

Chi teme di più tra gli avversari?

«Tutti e nessuno, perché spero che i miei concittadini sapranno piano valutare il contenuto dei programmi e prevedere con esattezze chi saprà mantenere le promesse elettorali».

Una previsione sulla percentuale di voti che otterrà?

«Spero il 33,34 per cento, che mi farebbe andare al ballottaggio».

Se verrà eletto, che cosa farà subito? «Convocherò quella signora che mi ha fermato per strada per sottopormi un problema di illuminazione esistente al cimitero, per risolverlo con lei. Sarà un segnale chiaro e forte diretto a tutti i cittadini: risolviamo assieme i nodi gestionali. Subito dopo, organizzerò un incontro con i dipendenti comunali, su cui faccio molto affidamento per assolvere il mio compito di primo cittadino».

Maggiora: rilancio economico

Pier Giorgio Maggiora (Fi, An, Ccd-Cdu e Lista Pino)

Pier Giorgio Maggiora ha 54 anni affronta per la prima volta la scena politica: «Quando mi hanno proposto la candidatura a sindaco, ho riflettuto molto, poi ho accettato per un motivo molto semplice: arrivano momenti nella vita in cui risulta difficile sottrarsi alle proprie responsabilità civiche, quindi non potevo dire di no».

Il suo segno zodiacale, l'Acquario, sembra mettarlo al sicuro da naufragi e promettere un futuro da «gran navigatore». Le difficoltà affrontate in precedenza, lo aiuteranno. A 15 anni, per la morte prematura del padre, deve interrompere gli studi per mettersi a lavorare. Da autodidatta, eccolo conseguire il diploma e poi la laurea in Scienze politiche, a cui, successivamente, affianca quella in materie letterarie.

Dapprima insegnante in corsi professionali, fonda e dirige il Centro di formazione professionale della Regione sino al 1978. Da oltre 10 anni, è mandatario responsabile della Siae, Società italiana autori ed editori, prima di Casale e ora di Valenza: «Da piccolo volevo diventare un chitarrista famoso, invece, mi limito a controllare che le orchestre paghino i diritti d'autore». La componente musicale in famiglia è comunque presente, affidata a uno dei due figli.

Maggiora non ha hobby particolari, ad eccezione dei lavoretti in casa, ma ama il calcio e il Milan. Lo scrittore preferito è Verga, il libro più apprezzato «Il Gattopardo», «anche se ne condivido la tematica, che vuole cambiare tutto per non cambiare niente». Davanti al video segue telegiornali, sport e qualche bel film: «Riservo molto spazio alla famiglia ma, a volte, devo starmene solo, tanto per alimentare la fama che ho di introverso e scontroso. Per contro sono molto tollerante e paziente». Doti indispensabili per fare politica e in linea con le cose che detesta: falsità, ipocrisia, ingiustizie, manovre sotterranee, parole inutili non supportate dai fatti.

Perché i valenzani dovrebbero votarla?

«Proprio per la mia qualifica di "nuovo", non condizionato da pressioni politiche e partitiche devono darmi fiducia, mettermi alla prova. Sono nato ad Alessandria ma sono a Valenza dal '62 e conosco bene la città e i suoi problemi».

Chi teme di più tra gli avversari?

«Sono professionisti stimati, la vittoria si disputerà sul filo di lana».

Qualche previsione sulla percentuale di voti che otterrà?

«La speranza è replicare il risultato elettorale delle politiche, in cui il Polo delle libertà a Valenza ha ottenuto più del 50 per cento, è molto labile, sappiamo che per le amministrative si vota la persona per cui è logico pensare che una parte degli elettori distribuisca diversamente il voto. Spero soltanto che la percentuale sia ridotta, in modo da accedere al ballottaggio».

Quali problemi affronterà per primi, se sarà eletto?

«Essendo nuovo del "mestiere", dovrò analizzare nei dettagli la situazione esistente, per poi procedere all'organizzazione del lavoro. Comunque, le priorità riguarderanno il rilancio dello sviluppo economico e le fasce deboli della popolazione: malati, anziani, disabili, bisognosi».

INTERVISTE A CURA DI Rodolfo Casaliaro

C'è sempre da guadagnarci a leggere molto.

Adesso più che mai, gli appassionati della lettura hanno l'imbarazzo della scelta. "I libri de La Stampa" vi offrono infatti quattro collane straordinarie a prezzi straordinari.

Dedicata a chi ama le collezioni d'autore, *Terza pagina:* una raccolta di riflessioni da assaporare con calma, firmata da alcuni dei più illustri collaboratori de "La Stampa".

Vi entusiasma l'informazione scientifica? Per voi *Tuttoscienze:* una collezione di pagine scritte con il linguaggio immediato e chiaro del quotidiano, frutto della collaborazione di importanti scienziati e autorevoli ricercatori.

Se poi desiderate unire il rigore scientifico al piacere della lettura, non perdetevi la collana di novità per fare conoscenza con la scienza: *Argomenti di scienze,* otto volumi realizzati da grandi studiosi e divulgatori.

Amate leggere il cinema con la stessa passione con cui siete soliti guardarlo? Ecco *Tuttocinema:* una collezione di scritti e recensioni di alcuni dei maggiori esperti di storia e critica del cinema.

COLLEZIONI COMPLETE A PREZZI SPECIALI

TERZA PAGINA
I 4 volumi di Levi, Caronetti, Rigoni e Arpino a L.

M. L. Salvadori, Garrone, S. e L.

Governanti del nostro tempo: I 4 Mitterrand, T. Reggio, Andreotti e F. Colombo a L. 80.000

L'intera collezione di 16 volumi è in offerta a L. 260.000

TUTTOSCIENZE
26 volumi a L. 310.000

ARGOMENTI DI SCIENZE
Gli 8 volumi di I. Calimann, P. Ci, E. A. Zullini, Di Alchelburg, T. Regge, P. e E. Visalberghi a L.

TUTTOCINEMA
I 3 volumi di Randolino, S. e M. a L. 45.000

I LIBRI DE LA STAMPA

Le collezioni a prezzi speciali devono essere richieste contrassegno all'Editore La Stampa - Ufficio "Edizioni librarie", via Marenco 32, 10126 Torino.

I VOLUMI DE "LA STAMPA" DESTINATI DA SEMPRE AI GRANDI OPERE SONO IN VENDITA NELLE MIGLIORI LIBRERIE

Casale, ieri è stato inaugurato l'impianto di smaltimento di Bazzani

Una discarica senza gestore

La ditta di Alcamo vincitrice dell'appalto la seconda in graduatoria hanno rinunciato Così per ora l'area è affidata alla Piemontese. Una vasca per 100 mila metri cubi di rifiuti

Usl nel mirino

Ovada contesta il commissario

OVADA. E' di nuovo polemica sul futuro dell'ospedale in base al «Piano organizzazione aziendale dell'Usl 22» redatto dal commissario Giorgio Martiny; «Piano» non è conforme a quello illustrato ai sindaci.

Il primo cittadino Ovada, Enzo Robbiano, aveva informato ufficialmente il Consiglio comunale, sottolineandone i lati positivi, fra cui l'incremento dei posti letto da 120 a 130. Ora scopre che i letti restano 130, compresi i 6 distaccati della Ortopedia di Novi e gli 8 di Urologia, non formeranno più una sezione aggregata alla Chirurgia di Ovada, come annunciato, ma (anche quelli di Urologia) formeranno sezione staccata di Acqui. Di fatto, Ovada, avrà 12 posti letto tutti gestiti da un altro ospedale. E in qualsiasi momento potrebbero essere soppressi, con il pericolo di finire a 118, cioè al di sotto del limite minimo di 120.

Il direttore sanitario, dottor Pacelli, assicura che permangono tutte le intenzioni più volte annunciate di potenziare Ovada e che per qualsiasi evenienza i letti sarebbero comunque aggregati a Chirurgia.

Ma sono state cambiate le carte in tavola anche per Radiodiagnostica e Laboratorio analisi: erano previsti servizi autonomi, ora si propone un accorpamento in forma dipartimentale. Il problema, si sottolinea in ospedale, è certo di avere a Ovada i primari, e che l'Unità operativa abbia una reale funzione autonoma. Per quanto riguarda i pericoli legati a un accorpamento, c'è l'esempio di Ortopedia: recentemente Novi non ha più assicurato il servizio ambulatoriale.

Anche Radiodiagnostica e Laboratorio analisi diventerebbero, in pratica, appendici di Novi e Acqui. In caso di carenza di personale, o di altre difficoltà - si dice in città - sarebbe Ovada a farne le spese prima della sede principale».

Intanto, lunedì sono iniziati gli interventi chirurgici ortopedici a Ovada. E' un fatto positivo, anche se il servizio dovrà essere perfezionato per dare risposte a esigenze locali: chi ha una frattura, dopo essersi rivolto al pronto soccorso, è costretto ad andare altrove, perché qui si eseguono interventi programmati a Novi. [r. bo.]

CASALE. Ieri mattina alle 8 sono arrivati all'impianto di smaltimento di Bazzani i primi camion carichi di rifiuti urbani provenienti dalla città e dai paesi aderenti al Consorzio (oltre trentina, del Casalese che dell'Astigiano, ad esempio Moncalvo). Il cancello è rimasto aperto fino a mezzogiorno. La discarica riaprirà regolarmente domani, dalle 8 alle 12 e dalle 13,30 alle 16,30.

L'inaugurazione non è stata accompagnata da taglio del nastro e bollicine di spumante, forse perchè il cammino per la sua realizzazione è stato così arduo e difficoltoso che si è preferito un'apertura in sordina, maniche rimboccate e ruspe al lavoro.

Per poter dare all'impianto, dopo che si era comunicato al Consorzio di Vercelli che non si sarebbe più scaricato ad Alice Castello, è stato necessario affidare in modo provvisorio all'impresa «La Piemontese» di Casale l'incarico di compattare e ricoprire i rifiuti nella prima vasca attivata (secondo il progetto potrebbero essere costruite altre tre). Infatti, i vincitori della gara d'appalto, di Alcamo, hanno rinunciato.

E' stata interpellata una ditta di Asti che, dopo aver accettato, ha comunicato all'antivigilia che non se la sentiva di assumere l'impegno. «Andremo nuovamente a scalare nella graduatoria delle adesioni all'appalto - spiega il direttore del Consorzio, Carlo Conte - ma nel frattempo abbiamo affidato l'opera alla "Piemontese" che aveva già ruspe e attrezzi sul posto, avendo proceduto alla realizzazione del primo lotto».

L'opera s'era iniziata il 27 marzo anno, proprio a pochi giorni dalle elezioni amministrative. Avrebbe dovuto essere terminata per gennaio, ma serie di contrattempi tecnici hanno spostato avanti la data fino al 1° giugno. In tutto sono stati necessari trecento giorni di lavoro.

La vasca, che ha la capacità di contenere 100 mila metri cubi di rifiuti compattati, avrà una durata indicativa di due anni e mezzo al massimo.

La spesa di questo primo lotto è di un miliardo 730 milioni, inclusa l'Iva.

Fino all'ultimo si era temuta qualche tensione da parte della popolazione di regione Bazzani che per anni si è battuta contro la realizzazione dell'impianto in un'area che non era inserita nella graduatoria iniziale dei luoghi individuati dalla Regione. Invece, la popolazione, che aveva risparmiato prese posizione decise nei confronti del Consorzio, ha preferito astenersi da ulteriori battaglie.

A impedire la presa di possesso dei terreni destinati alla discarica, oltre un anno fa, è intervenuto anche un gregge di pecore che aveva invaso i campi. L'accampamento di un centinaio di zingari a meno di un chilometro di distanza, a metà settimana, aveva quindi fatto temere un'altra invasione che invece non c'è stata.

Silvana Mossano

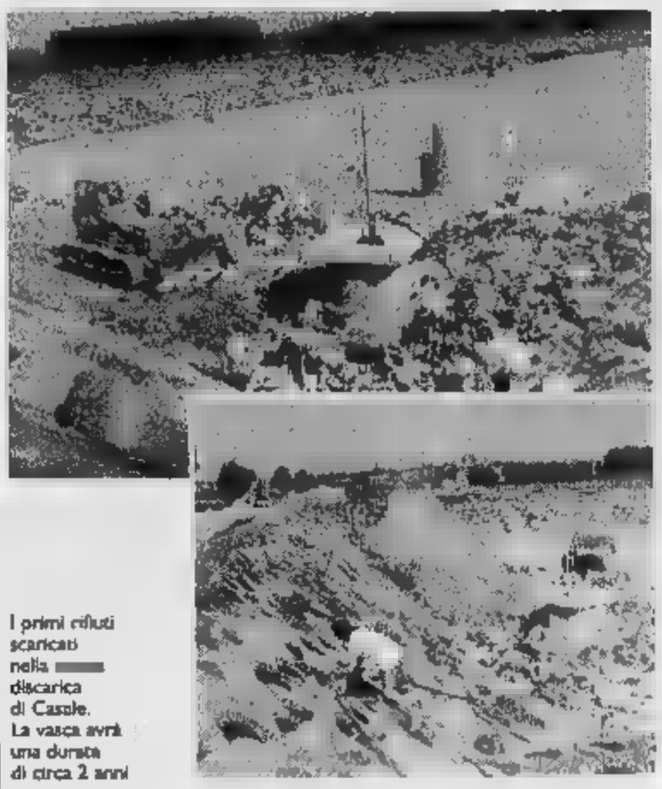

I primi rifiuti scaricati nella discarica di Casale. La vasca avrà una durata di circa 2 anni

Frassineto, insulti ai carabinieri. Poi è scarcerato

Lite al dancing Smile in manette il titolare

FRASSINETO PO. E' arrestato dagli stessi carabinieri che aveva chiamato per sedare un litigio. Giuseppe Anselmo, anni, di Cigliano, titolare della discoteca «Smile» a Frassineto Po, ieri mattina, è comparso davanti al pretore per il processo. Il dibattimento è stato rinviato a mercoledì mattina.

Nel frattempo, il giudice ha scarcerato l'imputato che è tornato nella sua abitazione di Cigliano e, in serata, ha riaperto il locale a Frassineto.

Secondo quanto accertato dai carabinieri, il titolare dello «Smile» aveva composto il «112» per chiedere l'intervento delle forze dell'ordine, perchè era scoppiato un litigio. All'arrivo dei militari, Giuseppe Anselmo avrebbe opposto resistenza e insultato i militari, procurando anche una distorsione al braccio di un maresciallo. Nel frattempo sono intervenuti anche i poliziotti.

Anselmo, dopo essere stato medicato al pronto soccorso, è stato arrestato per resistenza e oltraggio a pubblici ufficiali.

«Ci ha detto che siamo fascisti», hanno sottolineato i militari nel rapporto. Ma, quando l'imputato è comparso in aula, ha raccontato al pretore una versione un po' discordante da quella degli inquirenti.

Dice il titolare dello Smile: «Per quale motivo dovrei chiamare carabinieri e polizia per poi insultarli? Sono forse impazzito?». Qual è dunque stato il motivo della telefonata? «C'erano paio di persone, non clienti del locale, che stavano litigando proprio davanti all'ingresso, sbeffeggiando anche la mia clientela. Per evitare scontro con loro, ho preferito chiamare le forze dell'ordine». Nel frattempo, però, i due si sono allontanati e, quando sono arrivati i militari e gli agenti, la piazza era nuovamente silenziosa.

«Si fermati a chiacchierare la cassiera e hanno bevuto un caffè - prosegue Anselmo -. Poi, all'interno del locale, due hanno iniziato a discutere animatamente, facendo cadere a terra, ma involontariamente, una ragazza che cercava di dividerli. Io l'ho aiutata ad alzarsi, e i carabinieri hanno pensato che io stessi dalla loro parte. Ma non è così». Ammette, l'imputato, di aver cercato di opporsi a salire sull'auto dei carabinieri, nega assolutamente di averli oltraggiati: «Ho detto solo che il tempo dei fascisti è finito».

All'udienza, che riprende mercoledì, interverranno come testimoni parecchi avventori del locale. La discoteca «Smile», che ospita prevalentemente omosessuali, ha sopportato, soprattutto negli anni passati, una certa ostilità da parte della popolazione. «Adesso le cose vanno meglio. Si è capito che il locale è a posto - spiega Anselmo -. Sono certo di chiarire dal giudice questa vicenda». [s. m.]

Morto a 33 anni dopo una lunga malattia

E' morto ieri all'alba Giampaolo Ubertazzi, anni, di Frassineto, da tempo gravemente malato. I funerali celebrano oggi alle 17 in paese. [s. m.]

Sull'auto ricambi rubati denunciato un torinese

E' finito nei guai per aver utilizzato numerosi ricambi rubati per riparare la sua Uno. E' Giovanni Blandini, 28 anni, Torino. Fermato sull'A26 dalla Polstrada di Belforte, è stato denunciato: ricettazione. [r. bo.]

CASALE

Deve scontare la pena per le ingiurie:

La polizia ha arrestato Giorgio Borsono, 36 anni, residente a Casale in via Lanza e domiciliato a Genova: deve scontare 5 mesi di reclusione per ingiurie e porto abusivo coltello. [s. m.]

CASALE

Da mezzo secolo in città Il Collegio dei geometri

E' stato festeggiato ieri al Teatro Municipale il cinquantenale di presenza a Casale del Collegio dei geometri, oggi presieduto da Luigi Dainese. Sono stati premiati i geometri iscritti da 50, 40, 30 e 20 anni. Tra i più anziani: Alessandro Asiano, Pietro Bozzo, Giovanni Devecchi e Carlo Serra. [s. m.]

TERRUGGIA

C'è la mostra «Vivere in campagna»

Nel parco di Villa Poggio di Terruggia prosegue dalle 10 alle 20 la mostra mercato «Vivere in campagna», che fu ideata da Ada Caire Mascheroni, parsa qualche mese fa (in suo omaggio, Mario Tebenghi ha realizzato una meridiana adornata con rose - Ada fondò, una decina di anni fa, il «Roseto» di Terruggia - che si perdono nel cielo azzurro). Gli espositori sono . [s. m.]

Studente del «Sobrero» alle Olimpiadi della chimica

Lo studente dell'Itis «Sobrero» Simone Portalupi si è classificato al primo posto nella finale regionale delle Olimpiadi della chimica. Parteciperà alla selezione nazionale, a Roma il 4 e il 5 giugno. [s. m.]

Predosa, un operaio di 36 anni ora lotta contro la morte all'ospedale «San Martino» di Genova

Avvolto dalle fiamme nella casa esplosa

Lo scoppio causato da una perdita di gas, l'uomo è gravissimo

PREDOSA. Scoppio casa del centro, a causa di una perdita di gas: un giovane operaio ha riportato serie ustioni, ed è ricoverato in prognosi riservata al «San Martino» di Genova. Il suo alloggio è semidistrutto.

Pier Paolo De Muro, 36 anni, abita numero 39 di un vicolo collegato a via Gramsci, la strada che attraversa il centro del paese. L'abitazione del giovane, che vive da solo, è in una vecchia costruzione: due vani, uno al piano terreno e l'altro al primo piano, collegati da scala a chiocciola. L'edificio comprende, sull'altro lato, un'abitazione analoga che ha subito danni.

L'esplosione l'altra sera, poco dopo mezzanotte, quando Pier Paolo De Muro è rientrato a casa dal lavoro. Probabilmente la bombola di gas liquido, che alimenta i fornelli della cucina, era stata chiusa bene e il gas fuoriuscito ha saturato due camere. E' quindi bastato accendere la luce per provocare lo scoppio.

Un'esplosione che ha in allarme mezzo paese. Fra i primi ad accorrere, la titolare del Bar Maiolo: «E' stato un tremendo boato - racconta la signora Maria -. Ho pensato a uno scontro frontale tra auto. Sono accorsa e, raggiunto il vicoletto, ho visto vetri rotti sulla strada e poi quel povero giovane avvolto dalle fiamme».

E' accorsa gente, carabinieri e vigili del fuoco. I militi delle Croce Rossa hanno soccorso prontamente l'operaio, ma non hanno fatto tempo a intervenire con l'ambulanza: il cognato di De Muro, Antonio Sorace, che abita di fronte, ha infatti perso un minuto. Con la propria auto, ha trasportato il giovane all'ospedale di Novi Ligure. I medici hanno accertato ustioni di 2° o 3° grado e hanno disposto il trasferimento dell'operaio a Genova, con prognosi riservata.

Le condizioni di Pier Paolo De Muro, pur rimanendo gravi, ieri migliorate. Ora resta da chiarire che cosa successo. E' crollato un esterno, al primo piano della casa, mentre il giovane era steso a terra, avvolto dalle fiamme. Potrebbe essere stato scaraventato a pianterreno dallo scoppio, oppure essere sceso da solo, in cerca di aiuto.

Intervento dei vigili dopo lo scoppio

Oggi ultimo giorno della rassegna allestita in piazza Allende

Si chiude la Mostra di Acqui record di visitatori: 25 mila

ACQUI. Successo di pubblico per la seconda «Mostra mercato delle attività economiche e turistiche dell'Acquese», che si chiude oggi a mezzanotte (ingresso mille lire) in piazza Allende. La rassegna voluta dal Comune di Acqui e organizzata dalla società Gestioni di Alessandria ha già toccato la cifra record di 25 mila visitatori. E' un segno evidente del grande interesse per un appuntamento che si può considerare vero termometro dell'economia della città e dell'intero territorio Acquese.

«Quella quest'anno è stata una mostra sotto la bandiera dell'entusiasmo, sia per i visitatori per gli espositori - spiega Aldo De Giglio, amministratore della Gestioni -. In particolare, la rassegna ha visto la massiccia partecipazione di una delle "locomotive" trainanti dell'economia acquese, rappresentata dagli artigiani, che, grazie alla Confartigianato, hanno dato un grande testimonianza dell'effervescenza di un settore in continuo sviluppo. Inoltre, ha raccolto molti consensi il percorso enogastronomico organizzato dagli operatori del agro-alimentare, che in uno stand sono riusciti a valorizzare le prelibatezze e il buon vino».

Vetrina dell'economia acquese. Alla Mostra l'artigianato ha largo spazio

Non bisogna dimenticare, poi, l'infaticabile opera della Pro loco di Ponti, che ha gestito in modo impeccabile il servizio ristorazione, proponendo piatti tipici locali».

Tra le curiosità di questa seconda edizione della «Mostra mercato» è da segnalare l'allestimento del «Baby-world», un divertente parco giochi, dove i genitori, hanno potuto lasciare i figli durante la visita agli stand della mostra. E' un'iniziativa che aveva riscosso successo anche alla Fiera di San Giorgio, ad Alessandria [g. l. f.]

LIDL PROGETTO ESPANSIONE

un'azienda di con più di punti vendita in Europa. Proponiamo una moderna formula di vendita al dettaglio di prodotti alimentari e detergenti per la e per il corpo.

per la realizzazione di superfici commerciali, in settentrionale e centrale:
- locali piano terra (da acquistare e da prendere in affitto) di circa 800/1.000 mq di superficie, con 80/100 posti auto esistenti e da realizzare;
- terreni edificabili con destinazione commerciale di 4.000/5.000 mq circa.

Il punto LIDL ideale si trova in località di 20.000 abitanti il minimo, ubicato nel centro abitato o in Centri Commerciali.

Arcole (VR) tel. 045/
Cessalto (TV) tel. 0421/328100
Melegnano (MI) tel. 02/
Mappano Borgaro (TO) tel.
Castelmaggiore (BO) tel. 051/
Fiorentino (FI) tel.
Fiumicino (RM) tel. 06/65004775

Per offerte o informazioni i uffici indicati a lato e seconda della di

Proprietà Sarfys s.r.l.

è una iniziativa *Franco Costruzioni* s.r.l.

EDILIZIA PRIVATA RESIDENZIALE

Sogno una casa... te la stiamo costruendo, ...è il Ruche dorée

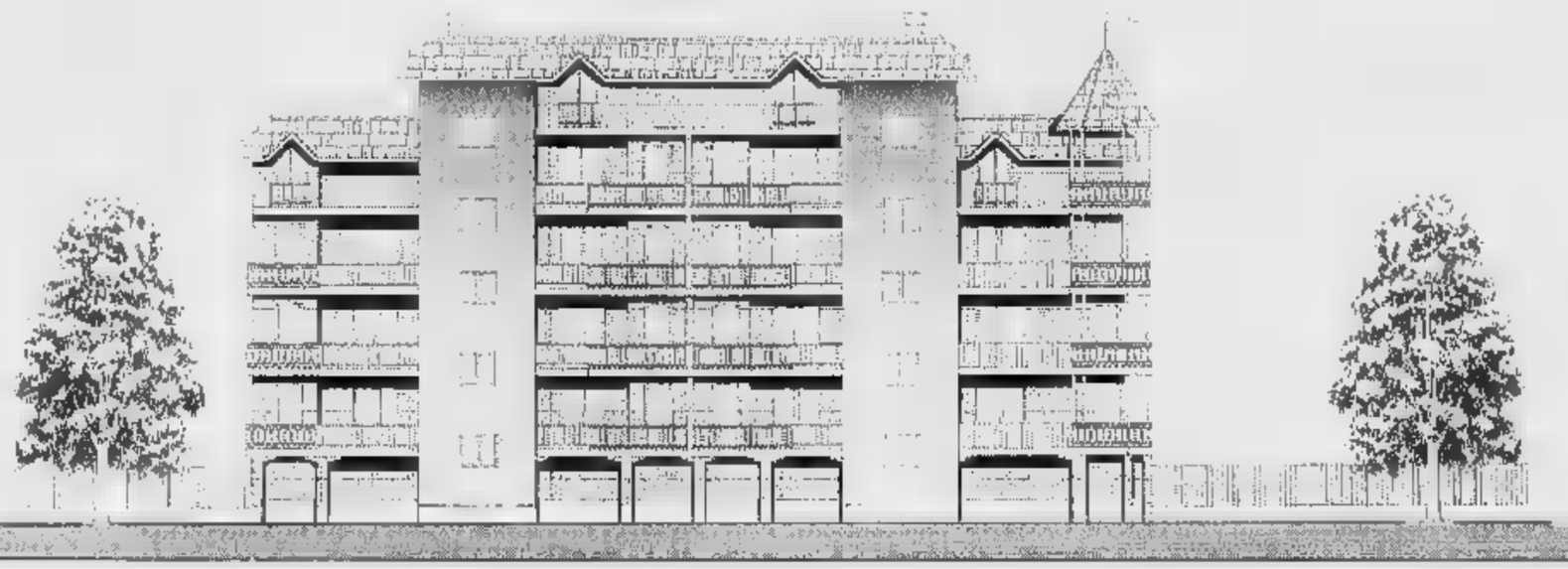

Prezzi di assoluta convenienza

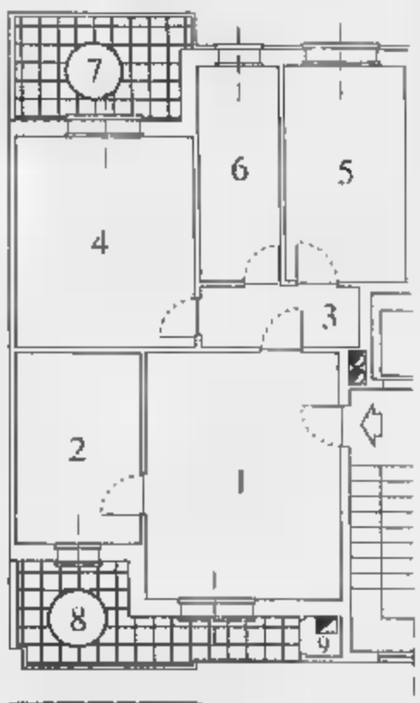

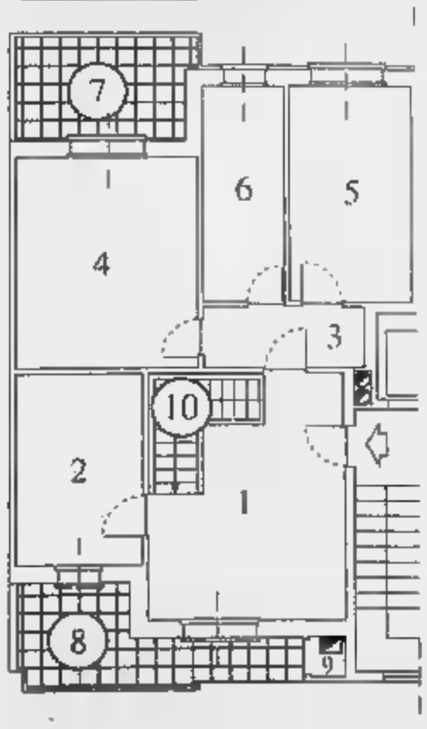

STIAMO COSTRUENDO IL TUO SOGNO
TELEFONA E PRENOTA SUBITO **IL TUO APPARTAMENTO.**

PREZZO BLOCCATO SINO ALLA CONSEGNA.

PALAZZINE DI 3-4 PIANI CON MANSARDE ABBINABILI
ATTICO-TERRAZZI-GIARDINO-BOX.

Alloggio Tipo A

£. 180 milioni

1. Soggiorno
2. Cucina
3. Disimpegno
4. Camera
5. Camera
6. Servizio
7. Terrazzo
8. Terrazzo
9. Ripostiglio

Alloggio Tipo B

CON DOPPI SERVIZI

£. 195 milioni

1. Soggiorno
2. Cucina
3. Disimpegno
4. Camera
5. Camera
6. Servizio
7. Servizio
8. Terrazzo
9. Terrazzo
10. Ripostiglio

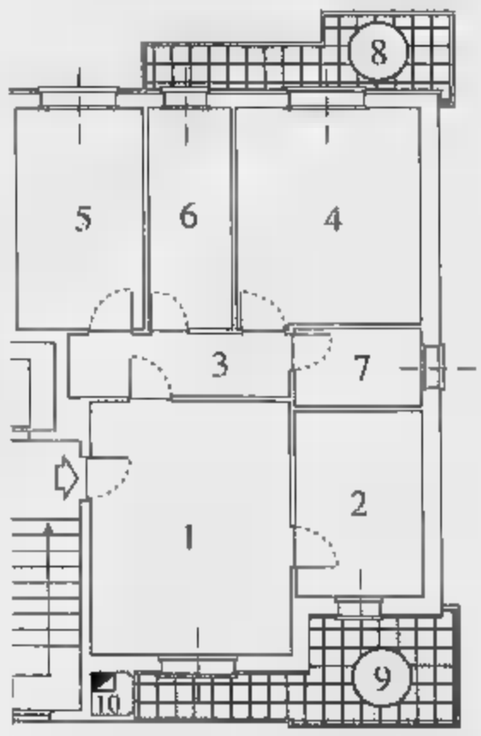

Alloggio Tipo C

CON MANSARDA SOVRASTANTE

£. 255 milioni

1. Soggiorno
2. Cucina
3. Disimpegno
4. Camera
5. Camera
6. Servizio
7. Terrazzo
8. Terrazzo
9. Ripostiglio
10. Scala interna per mansarda
11. Mansarda sovrastante abbinata all'alloggio

Box: £. 25 milioni

Caratteristiche Generali

- Videocitofono
- Riscaldamento autonomo
- Isolamento termico/doppi vetri
- Vasto giardino condominiale
- Cantina
- Scale condominiali interne
- Ascensore sino al piano interrato
- Portoncino blindato
- Personalizzazione degli interni
- Scelta dei materiali
- Comodità dei trasporti
- Centro città nel verde

- **Prezzi bloccati sino alla consegna**
- Facilitazioni di pagamento
- Mansarda rifinita abbinata all'alloggio con scala interna

...anch'io ho scelto la Franco Costruzioni s.r.l.

È una iniziativa **FRANCO COSTRUZIONI** s.r.l.,costruttori di prestigio in Nichelino, dove trovi la **Qualità** ed il **Prezzo.**

Per informazioni: **FRANCO PROMOTOR**, Via San Francesco d'Assisi, 9 - Nichelino - **Tel. 011 / 68.09.560** r.a. - ore 9/12,30 - 15/19,30

Musica sacra nella chiesa monumentale di Bosco Marengo

Cori gemelli a S. Croce

Un omaggio alle musiche perosiane (Passione e Resurrezione di Cristo) della «Beato Luigi Orione» di Tortona. Poi l'Inno al Papa

BOSCO MARENGO. Concerto di musiche perosiane, questa sera alle 21,15, nella chiesa monumentale di Santa Croce. Le segue la corale Beato Luigi Orione di Tortona gemellata per l'occasione con il coro del duomo di Voghera e di Pieve del Cairo. Le corali suoneranno diretti da Monsignore Giuseppe Scappini.

I solisti sono: Kim Hee Jung soprano, Carlo Sparpaglione, tenore, Renzo Ferretti e Carlo Marabelli baritoni.

Il programma prevede la Passione e la Resurrezione di Cristo composte da don Lorenzo Perosi e canto più recente di monsignor Giuseppe Scappini che è anche un omaggio a Papa Giovanni Paolo II intitolato «Roma eterna». Un brano quest'ultimo di grandi suggestioni storiche, anche per il luogo dov'è proposto: la chiesa infatti fu voluta dall'unico Papa «alessandrino», Pio V, al secolo frà Michela Ghislieri, nativo del paese.

La serata vuole essere un omaggio al compositore ed organista, uno dei più noti «mastri» contemporanei di musica sacra, che nacque a Tortona nel 1872. Lo accostò alla musica ecclesiastica il padre che era il maestro della cappella del duomo. Il secolo stava finendo e la chiesa aumentava sempre più il suo prestigio spirituale e politico. Naturale per il giovinetto prendere i voti sacerdotali e sfruttare le possibilità paterne studiando al Conservatorio di Milano e a Ratisbona.

Il compositore don Lorenzo Perosi

Dotato di una naturale effusività melodica aderì stilisticamente alla «Giovane scuola». Compose testi e musiche preferì rimanere sacerdote senza ambire alla porpora per potersi maggiormente dedicare alla sua seconda fede: la musica. Il Papa lo sentì e rimase incantato da quello stile in cui si percepivano ascendenze wagneriane con mirabili riferimenti alla polifonia classica. Gli affidò la direzione della cappella Sistina e lo lasciò comporre.

[e. chi.]

Cella Monte

C'è l'opera all'Oratorio

CELLA MONTE. L'opera è protagonista del penultimo concerto di «Maggiociondolo», la rassegna musicale che si tiene nell'Oratorio di Sant'Antonio. Anzi, l'appuntamento oggi alle 17 si chiama, appunto, «L'opera in salotto».

Nella prima parte dello spettacolo, organizzato con «Nota Arca» torinese, il flautista Ugo Piovano la pianista Barbara Spano interpretano: «Il balletto degli spiriti beati», tratto da «Orfeo ed Euridice» di Gluck; le «Variazioni» su un tema della «Cenerentola» di Rossini; «L'estate», secondo divertissement tratto da «I Vespri siciliani» di Verdi; e, per chiudere, «Canzone indù», da «Sadko», e «Il volo del calabrone» dalla «Fiaba dello zar Saltan», due brani di Rimskij-Korsakov.

La seconda parte del concerto subisce una variazione di programma a causa di un'improvvisa indisposizione del soprano Giannina Beretti, che sarà sostituita da Virginia Magatelli, accompagnata dal pianista Mirko Godio. [s. m.]

Prova generale dei saggi di recitazione

Sul palcoscenico dopo i corsi Ata

ALESSANDRIA. Giorni pieni al Comunale per allievi e docenti del corso di recitazione dell'Ata: l'appuntamento col pubblico è per martedì e mercoledì e le prove si susseguono (stasera c'è la prova generale).

In scena, come ogni anno i saggi che riassumono l'impegno del corso. Un momento vissuto con il giusto emozione e genuino entusiasmo dagli allievi. Dietro le quinte 5 insegnanti per 5 diversi modi di «far teatro». C'è la docente di trucco, Alba Gallese, maestra una materia che all'inizio suscita perplessità - «soprattutto fra i maschi» - ma infine conquista. Alba, poi, abilissima - un po' per virtù e un po' per necessità - a inventare dal poco costumi e atmosfere, li ha contagiati. «Molti fra gli abiti di scena sono stati trovati dai ragazzi - dice - anche diversi oggetti della scenografia». C'è stato anche un laboratorio dedicato alle maschere e i lavori eseguiti saranno esposti nel foyer.

C'è Francesco Parise, l'inventore, che solitamente amo scrivere soggetti originali: quest'anno si è dovuto «accontentare» di testi esistenti, ma li ha un po' rivisitati. Per gli allievi del primo anno ha preparato «L'onda», che parte D'Annunzio e attinge ai classici sul tema, dalla «Tempesta» shakespiriana al mito di Ulisse. «Gli allievi sempre tutti in scena - sottolinea - ed è importante, perché così hanno modo di esprimersi e mettersi alla prova». Quelli secondo si cimenteranno ne «Il bottone», ispirato a un testo di culto della letteratura contemporanea, gli «Esercizi di stile» Queneau. «Ho lavorato sulla creatività - dice Parise - e tutti hanno dovuto inventarsi un personaggio. Qualcuno c'è riuscito meglio, ma tutti saranno in scena».

Roberto Pierallini è veterano dei corsi. Parla affetto e nostalgia Ennio Dolfus, che gli ha fatto «un po' da padre e un po' da fratello» e rimpiange i tempi in cui raccontare un'arte apprezzata. Così per i ragazzi del primo anno ha scelto «Marty», tratto da un «play» televisivo degli Anni '50 di Paddy Chayefsky che racconta una storia quasi neorealista tra disagio e integrazione, amore e amicizia. Protagonista un giovane emigrato negli States.

E poi c'è Todarello, col suo aiuto regista Hermes Beltrame. Per loro uno tra gli ultimi lavori di Jonesco «La peste», che ironizzando sulla morte - un tema che ossessionava lo scrittore - mette alla berlina politici intellettuali. Per gli allievi tour de force: ognuno interpreta almeno parti. Infine Giorgio Boccassi, mimo attore «zen». In «Naufraghi» c'è il lavoro di gruppo, la presa di coscienza del proprio corpo e dello spazio e degli altri: temi a cui si è lavorato durante l'anno.

Carla Reschia

GIORNO E NOTTE

CONCERTI

Musica con l'arpa e per meditare

Oggi alle 18 nella basilica del Sacro Monte di Crea, nell'ambito delle cosiddette «Meditazioni musicali» concerto della «Polifonica monferrina» diretta dal Maestro Enzo Casalone. [s. m.]

Domani alle 15,30, ad Alessandria in sala Ferrero l'arpista toscana Genny Tommasi propone musiche di Suessdorf, Albeniz, Granados, Gershwin, Salzedo, Chavarri e infine Lecuona.

[b. v.]

MERCATINO

Solo scambi per «amatori»

Ad Alessandria alle 14, c'è il mercatino dell'usato al Forte Guercio di via San Giovanni Bosco: sono ammessi scambi e baratti, ma non si accettano bottegai professionisti. [b. v.]

CONCORSO

Fotografie dedicate a Piovera

Oggi a Piovera dalle 9,30 alle 18, si può concorrere a due concorsi fotografici: i temi sono «Piovera, il castello, l'arredo urbano, la vita contadina e i suoi abitanti» e «Glamour e figura ambientata». [b. v.]

MUSICA

Si festeggiano gli anni d'argento

Sono 150, gli «ultra settantacinquenni» che oggi, alle 15,30 si riuniscono a Cremolino per la seconda edizione della «Festa degli Anni d'Argento», organizzata da Pro loco, Comune e Parrocchia. [r. bo.]

BALLO

Liscio e moderno

Oggi alla Cometa di Sale si balla con l'orchestra Ricky show; alla discoteca Master di Bosco Marengo con Giorgio e Paolo; al Palladium di Acqui con l'Aloha group. [b. v.]

TEATRO

Gli studenti fanno teatro

Oggi, alle 20,30, al centro Mater Dei di Tortona, gli studenti dell'istituto Carbone, diretti dal regista Guido Castiglia mettono in scena la tragica storia d'amore di 2 giovani nell'ex Jugoslavia. [b. v.]

LA BUONA TAVOLA

La minestra profumata con le verdure dell'orto

Nei mesi di maggio e giugno si può preparare una zuppa deliziosa. Le verdure che la compongono sono, in questa stagione, fresche, tenere e profumate: parliamo di asparagi, piselli e zucchine. La preparazione è facile e non richiede molto tempo.

L'importante è impiegare prodotti freschi, provenienti dai nostri orti ed appena raccolti. Potrà essere servita con pasta riso o crostini o senza altre aggiunte. Questa zuppa deve essere «maritata» ovvero rifinita con tuorlo d'uovo e parmigiano perché in questo modo il suo gusto si arricchisce e si completa in modo notevole oltre a renderla sostanziosa.

Ingredienti (dose per 6 persone): due patate, una grossa cipolla, un mazzo di asparagi, 700 grammi di zucchine, 700 grammi di piselli, cipollotti freschi, un aglietto, un ciuffo di prezzemolo, una fetta di lardo o qualche cucchiaio di olio di oliva extra-vergine, tuorli d'uovo, 50 grammi di parmigiano reggiano, sale e pepe.

Preparazione: pelate le patate e tagliatele a fettine, eliminate le foglie esterne della cipolla e tagliatela in quattro, lavate, raschiate ed eliminate la parte dura degli asparagi, togliete le punte che metterete da parte e mettete tutte queste verdure in una marmitta piena d'acqua (circa 4 litri), salate e lessate per una mezz'ora. Pulite i cipollotti, l'aglietto e tritateli, metteteli in una casseruola di coccio con la fetta di lardo tritata e alcuni cucchiai di olio d'oliva, fate rosolare a fuoco dolce per alcuni minuti bagnando leggermente con il brodo ed aggiungete le punte di asparagi e i piselli. Dopo 10 minuti aggiungete le zucchine tagliate a dadini. Dopo 5 minuti versate il brodo vegetale in cui avrete passato tutte le sue verdure (patate, cipolle e gambi di asparagi) per ispessire la zuppa. Cuocete tutto per alcuni minuti e preparate la crema per «maritare» la minestra così: rompete le uova separando i tuorli che metterete in una scodella, aggiungete il parmigiano e allungate con alcuni cucchiai di latte o panna o semplicemente con il brodo, frustate il tutto, salate e pepate. Ritirate dal fuoco la zuppa e versate il contenuto della scodella mescolando. Lasciate riposare e servite accompagnando, se di vostro gradimento, con crostini di pane tostati al forno. Questa zuppa ha il profumo della primavera e dell'orto, è ricca di minerali e soprattutto è molto buona.

Luigino Bruni

ALESSANDRIA AL CINEMA

ALESSANDRIA
Alessandrino
Tel. (0131) 252.644
Or.: 18/18/20/22
L. 10.000/8000
prossima vittima
di J. Schlesinger, con S. Field, K. Sutherland, E. Harris (Usa '96) — Una madre ossessionata dal desiderio di giustizia, da la caccia all'assassino della figlia, rimasto malgrado prove schiaccianti. N. V. 1h 41'

Ambra
Tel. 252.079
Or.: 16/18/20/22,20
Lire
Fargo
dei fratelli Coen, con F. McDormand, S. Buscemi, W. H. Macy (Usa '96) — Un venditore di automobili paga due delinquenti per rapire la moglie: con il riscatto vuole risolvere il buco economico dell'azienda. V. M. 14. 1h 38' **Dramm.**

Comunale
SALA GRANDE
Tel. 234.240
Prove saggi del corso di recitazione Ata

Comunale
Tel. 234.240
Or.: 20/22,20
L. 10.000/8000
Tre vite e una sola morte
di R. Ruiz, con M. Mastroianni, A. [illegible]ena, C. Mastroianni (Fra. '96) — Un uomo, quattro personaggi, quattro identità: da commesso viaggiatore a businessman, da professore alla Sorbona a maggiordomo. N. V. 2' [illegible] **Commedia**

Corso
Tel.
Or.: 15,30/17,45
20/22,30
Lire 10.000/8000
Schegge di paura
di G. Hoblit, R. Gere, E. Norton, L. Linney (Usa '96) — Un avvocato di successo difende gratuitamente un ragazzo dalla personalità schizofrenica accusato dell'omicidio [illegible] di un alto prelato. Non vist. 2h 10' **Giudiziario**

[illegible]
Tel. 341.272
Or.: 16/17,30/19
20,30/22,30
Lire 9000 (posto unico)
Vm vietato minori anni

[illegible]
Tel. 252.112
Or.: 15,15/17,30
19,45/22,15
L. 10.000/8000
L'esercito delle 12 scimmie
di T. Gilliam, con B. Willis, B. Pitt, M. Stowe (Usa '95) - Anno [illegible] un galeotto viene inviato indietro nel tempo per cercare di cambiare il destino del [illegible], da una misteriosa epidemia. N. V. 2h 10 **Fantascienza**

Moderno
Tel. 252.707
Or.: 16,20/18,20
20,20/22,25
Lire 10.000 posto unico
6 - Sesso in linea
di S. Lee, con T. Randle, Madonna, J. Turturro (Usa '96) — Un'attrice per scalare il successo, diventare sexy-telefonista di una linea erotica. Sorprese e colpi di scena, [illegible] l'incontro con uno dei clienti. V. M. 14. 1h 40' **Comm.**

ACQUI TERME
Ariston
Tel. (0144) 322.885
Or.: 20/22
L.
L'esercito di 12 scimmie
di T. Gilliam, con B. Willis, B. Pitt, M. Stowe (Usa '95) — Anno [illegible]: un galeotto viene inviato indietro nel tempo per cercare di cambiare il destino del pianeta, sterminato da una misteriosa epidemia. N. V. 2h 10' **Fantascienza**

Cristallo
[illegible]. (0144) 332.400
Or.: 20/22
L. 9000/8000
Ninfa plebea
L. Wertmüller, con L. Cari, R. Bova, S. Sandrelli (Ita '96) — La storia della bella Mituzza, desiderata da molti e capitata nelle Napoli a cavallo della guerra mondiale. Dal romanzo di Rea. N. V. 1h 50' **Drammatico**

ARQUATA S. Roma
Tel. (0143) 687 516
Or.: 21
Lire 10.000/5000
OGGI CHIUSO

CASALE M. Vittoria
Tel. (0142) 452.291
Or.: dalle 15,30
L. 10.000/7000
Assassins
di R. Donner, con S. Stallone, A. Banderas, J. Moore (Usa '95) - Un veterano del crimine e un giovane assassino che ambisce a essere il migliore, i due killer professionisti sono in lotta l'uno contro l'altro. V. 14. 2h 13' **Thriller**

Poli
Tel. (0142) 462.061
Or.: 15,30/17,45
20,20/22,20
Lire 10.000 posto unico
I soliti sospetti
di B. Singer, con S. Baldwin, G. Byrne, C. Palminteri (Usa '95) — Cinque delinquenti arrestati dalla polizia a New York si trovano coinvolti in un intrigo con un misterioso personaggio pericolosissimo. N. V. 1h 40' **Thriller**

Moderno
Tel. (0142) 452.816
Or.: dalle 15,30
Lire 10.000/7000
That's amore!
di H. Deutch, con J. Lemmon, W. Matthau, S. Loren (Usa '96) — John e Max, i due burberi e simpatici vicini di casa, si alleano contro la bella Mara, decisa a sconvolgere la quete del loro lago preferito. N. V. 1h 40' **Commedia**

NIZZA MONF. Aurora
[illegible] (0141) 701.459
Or.: 20.30/22.30
Lire
That's amore!
di H. Deutch, con J. Lemmon, W. Matthau, S. Loren (Usa '96) - John e Max, i due burberi e simpatici vicini di casa, si alleano contro la bella Mara, decisa a sconvolgere la quete del loro lago preferito. N. V. 1h 40' **Commedia**

Lux
Tel. 702.786
Or.: 20.30/22.30
Lire 8000/6000
Diabolique
di J. Chechik, con S. Stone, I. Adjani, C. Palminteri (Usa '96) — La moglie e l'amante: insieme decidono di uccidere l'uomo a cui sono talmente legate. Il piano è perfetto, ma i guai sono appena cominciati. N. V. 1h 50' **Thriller**

[illegible]
[illegible]. 701.496
Or.: 14,30/18,30/18,30
[illegible]
L. 8000/6000
Vampiro a Brooklyn
di W. Craven, con E. Murphy, A. Bassett, A. Payne (Usa '95) — Il vampiro Max [illegible] di [illegible] detective del dipartimento di polizia di New York e vuole a tutti [illegible] il loro «legame di sangue». V. M. 14. 1h 42' **Comico**

Verdi
Tel. 31.459
Or.: [illegible]
20,30/22.30
Lire 8000/7000
Storie d'amore con i crampi
di P. Quartullo, con P. Quartullo, D. Capraglio, S. Ruben (Ita. [illegible]) - Una farmacista tormenta il vecchio fidanzato e un gigolò, mentre si inserisce un'angelica fanciulla. Amore in salsa masochista, in Tunisia. V. M. 14. 1h 40' **Commedia**

[illegible] L'
[illegible]
Tel. (0143) 78.290
Or.: 15,10/17,30/20/22,20
L. 10.000/6000
Decisione critica
di S. Baird, con K. Russell, S. Seagal, H. Berry (Usa '96) — Un gruppo di specialisti americani viene ingaggiato per annientare il piano terroristico di alcuni dirottatori islamici su un volo fra Atene e Washington. N. V. 2h 08' **Thriller**

OVADA Comunale Dolby
Tel. (0143) 81.411
Or.: 15,30/17,45/20/22,15
L. 9.000 posto unico
L'esercito [illegible] scimmie
di T. Gilliam, con B. Willis, B. Pitt, M. Stowe (Usa '95) — [illegible] 2035: un galeotto viene inviato indietro [illegible] tempo per cercare di cambiare il destino del pianeta, sterminato da una misteriosa epidemia. N. V. 2h 10' **Fantascienza**

SERRAVALLE S. Lara
Tel. 0143/62895
Or.: 15,30/17,45/20.15/22,30
L. 10.000/8000/5000
Schegge di paura
di G. Hoblit, R. Gere, E. Norton, L. Linney (Usa [illegible]) — Un avvocato di [illegible] difende gratuitamente un [illegible] personalità schizofrenica [illegible] di un prelato. Non vist. 2h 10' **Giudiziario**

TORTONA Sociale
[illegible] 661.326
Or.: in. 14,30/ult. 22.30
L. 8000 (posto unico)
Piume di struzzo
di [illegible] Nichols, [illegible] R. Williams, N. Lane, G. Heckman (Usa '96) — Un'armoniosa coppia di omosessuali viene messa in imbarazzo dal matrimonio del figlio di uno dei due. Remake del «Vizietto» N. V. 2h **Commedia**

VOGHERA Arlecchino
Tel. (0383) 648.124
Or.: 14'16.30 e 20.15'22.30
L. 9000 posto [illegible]
Schegge di paura
di G. Hoblit, R. Gere, E. Norton, L. Linney (Usa '96) — Un avvocato di successo difende gratuitamente un ragazzo dalla [illegible]nalità [illegible] accusato dell'omicidio di un alto prelato. Non vist. 2h 10' **Giudiziario**

PRIME VISIONI A TORINO

ADUA 200 c. G. Cesare 67, tel. 856.521. **Riccardo III.** Or.: 16,30; 18,30; 20,30; 22,30.
ADUA 400 c. G. Cesare 67, tel. 856.521. **Eloise, la figlia di D'Artagnan.** [illegible]: 16; 18.10; 20,20; 22,30.
AMBROSIO MULTISALA v. V. Emanuele II 52, tel. 547.007. Sala 1. **Diabolique.** Or.: 15,30; 17,50; 20,10; 22,30. Sala 2. **Schegge di paura.** Or.: 15; 17,30; 20, 22,30. Sala 3. **Piume di struzzo.** Or.: 15,30; 17,50; 20,10; 22,30
ARLECCHINO c. Sommeiller 22, telefono [illegible] **Schegge di paura - Primal fear.** Or.: 14,30; 17,10; 19,50; 22,30.
CAPITOL v. S. Dalmazzo 24, tel. 540.605. **Il tagliaerbe 2.** Or.: 15,15; 17,05; 18,55; 20,45; 22,35.
CENTRALE v. C. Alberto 27, tel. 540.110. **Tre vite e una sola morte.** Or.: 15,45; 18; 20,15; 22,30.
C. CHAPLIN 1 v. Garibaldi 32/e, tel. 436.0723. **Giri 8bz.** V. M. 14. Or.: 15,45; 18; 20,15; 22,30.
C. CHAPLIN 2 via Garibaldi 32/e, t. 436.0723. **Il giro a Manhattan.** Or.: 16,30; 17,20; [illegible] 20,50; 22,35.
CRISTALLO v. Golto 5, tel. 650.7100. [illegible] **ne critica.** Or.: 16,30; 17,50; 20,10; 22,30.
DORIA v. Gramsci 9, tel. 542.422. **La settima elettiva.** Orario: 15,45; 18; 20,15; 22,30.
ELISEO GRANDE piazza Sabotino. **Il giurato.** Or.: 16; 18,10; 20,20; 22,30.
ELISEO BLU p Sabotino, tel. 447.5241. [illegible] **re di Antonia.** Or.: 16; 18.10; 20,20; 22,30.
[illegible] **ROSSO** piazza Sabotino, telefono 447.5241. **Il segreto dell'isola di Rosa.** Or.: 16; 18,10; 20,20; 22,30.
EMPIRE p. V. Veneto 5. **Giri 8 sesso in linea.** Or.: 15,30; 18,30; 20,30; 22,30.
ERBA 1 c. Moncalieri 241, tel. 661.54.47. **Four rooms.** Or.: 16,30; 18,30; 20,30; 22,30. Ingr. 10.000.
ERBA 2. Mary Reilly.
ETOILE via Bucchi angolo via Roma. **Io balio da sola.** Orario: 15,25; 17,45; 20,05; 22,25.
FARO via Po 30, tel. 817.3323. **L'esercito delle 12 scimmie.** Or.: 14,50; 17,25; 19,50; 22,30.
[illegible] c. Trapani 57. **Diabolique.** Or.: 16; 18,10; 20,20; 22,30.
IDEAL corso Beccaria 4. **Piume di struzzo.** Or.: 15,30; 17,50; 20,10; 22,30.
KING via Po 21, telefono 812.5996. **Non tutti hanno la fortuna di aver avuto i genitori comunisti.** Or.: 16,30; 18,30; 20,30; 22,30.
KONG via S. Teresa 5, tel. 534.814. **Compagni di viaggio.** Or.: 16,30, 18,30; 20,30; 22,30. Ingr. 10.000, Abbo 6000.
[illegible] C. XX Settembre 15 bis, t. 537.100. [illegible] [illegible] **confini.** Or.: [illegible] 16,10; [illegible] 22,30.
LUX G. S. Federico, tel. [illegible] **L'esercito delle [illegible] 12 scimmie.** Or.: 15,10; 17,35; [illegible] 22,30.
[illegible] **UNO** [illegible] [illegible]abelli 8, telefono 817.1048. **Sette giì ultivi.** Orario: 16,30; 18,30; 20,30; 22,30.
NAZIONALE 1 via Pomba 7, tel. 812.4173. **Screamers - Urla dallo spazio.** V. M. 14. Or.: 16; 18,10; 20,20; 22,30.
NAZIONALE 2 via Pomba 7, telefono 812.4173. **Amiche** [illegible] [illegible]. Orario: [illegible] 18,10; 20,20; 22,30.
OLIMPIA 1 v. [illegible] 31, t. 532.448. **Fargo.** V. M. 14. Or.: 16; 18,10; 20,20; 22,30.
OLIMPIA 2 via Arsenale 31, t. 532.448. **Empire records.** [illegible]: 15,10; 17; 18,50; 20,[illegible]
REPOSI via XX Settembre 15, tel. [illegible] **Vampiro a Brooklyn.** Or.: 16; [illegible],10; 20,20; 22,30.
ROMANO Galleria Subalpina, telefono 562.0145. **Un ragazzo, tre ragazze...** Or.: 16,30; 18,30; 20,30; 22,30.
STUDIO RITZ via Acqui 2. **Io balio da sola.** Or.: 15,30; 17,50; 20,10; 22,30.
VITTORIA via Roma 336. **La prossima vittima.** Orario: 15,45; 18; 20,15; 22,30.

TEATRI A TORINO

TEATRO REGIO. Alla biglietteria rimborso dei biglietti per la recita annullata di Cendrillon del 24/5 abbinata al turno E. Ultimo giorno. Da martedì 4/6 vendita per tutti gli spettacoli del Festival internazionale di balletto **Torino danza con il Regio** (dal 27/5 al 16/7). Biglietteria 13/18.30. Tel. 881.5241/242.
AUDITORIUM Rai p. Rossaro. Non pervenuto.
COLOSSEO. Via M. Cristina 71, tel. [illegible]. Non pervenuto.

LE TV PRIVATE

Telecupole
19,27 **Tg 4 / Tutto Tris e Tolip**
20,30 [illegible] **laccio di Chicago,** film
24 — **Le auto della** [illegible]
2 — **Tg 4 Ultime notizie**

Telegranda
12 — **In diretta l'Angelus del Papa**
12,30 **Prospettive**
14,30 **La Parola della domenica**
16,30 **Prospettive**
21,30 **Comparlr,** realtà missionarie

Videogruppo
19 — **Nel** [illegible] **della** [illegible]
19,30 **Sky music**
20 — **Primo piano**
20,30 **Harley Davidson la leggenda**
22,30 **Primo piano**
23 — **Le auto della settimana**
0,30 **Primo piano**

Telecity
18 — **Diramondo,** attualità viaggi
18,32 **Gigi la trottola,** cartone animato
[illegible] — [illegible]a, telefilm
20,30 **Chi è Samantha,** tv movie
22,30 **Vacanze istruzioni per l'uso**
23 — **I ribelli della notte,** tv movie
1 — **Astro,** oroscopo
1 — **Abel jour,** varietà sexy

Primantenna
12,30 **Aggiudicato a...** [illegible] **in diretta**
21 — **Sport**
22,30 **Sport**
24 — **Magazine**
2 — **Buona notte** [illegible]

Videonord
17 — **Match music**
18 — **Gavilan,** telefilm
19 — **Il massacro di Fort Apache,** film
21 — **Le auto della settimana**
22 — **Viva o morta,** [illegible]
24 — **La legge McClain,** telefilm
1 — **La lampada di Aladino**

Quarta Rete Tv
19,30 **Tg 4**
[illegible] — **Space stars,** cartoni
20,30 **Al lupo al lupo**
22 — **Bikini beach party**
23 — **Le più belle di Vizi privati**
24 — **Donne e motori**
1 — **Electric blue**

Quinta Rete
18 — [illegible]
19,30 **Rahan,** cartoni
20 — **Occupation,** telefilm
20,30 **L'invincibile,** film avventura
22,30 **Sexy**
23 — **Auto d'oggi**
24 — **Emotions**

Quadrifoglio [illegible] Tv
18 — **Frame**
18,35 **Appunti disordinati di viaggio**
19,35 [illegible]**tivi**
[illegible] **Tutto tris à Tolip**
20,25 **Eventi da copertina**
21,30 **Tg8 sette,** rotocalco regionale

Rete 9 Tel
19 — **Settegiorni**
[illegible] **Domani celebriamo**
19,30 **L'udienza di** [illegible] **Paolo II**
[illegible]
20 — **Cartoni animati**
[illegible] **L'imperatrice Caterina,** [illegible]
[illegible] **Ecclesia**

Telecampione
19,30 **Caritas insieme,** rubrica
20,15 **Resta con noi Signore**
20,30 **Antitabù**
21,30 **Speciale attualità**
22 — **Emporio tv**

G.R.P.
20,50 **Edgar Wallace,** telefilm
21,50 **Andiamo al cinema**
22 — **Corso di lingua araba**
22,50 **Andiamo al cinema**
23,20 **Weekend al cinema**
23,30 **Le auto della settimana**
0,30 **Corso di lingua araba**
3 — **Ivo & Rolando Show**

Rete Canavese
19,30 **Telegiornale**
20,02 **Voglia di vivere,** telenovela
20,40 **Fuori gioco,** sport
21,43 **L'albero della mela,** telefilm
22,30 **Telegiornale**
23 — **Le** [illegible] **della settimana**

Telesubalpina
17,15 **Filodiretto - Incontri al Caffè Subalpino**
19 — **Settegiorni,** informazione
19,25 **Domani celebriamo**
19,30 **L'ud**[illegible] **di Giovanni Paolo II del 29.5.96**
20 — **Cartoni animati**
20,40 **L'imperatrice Caterina,** film
22,30 **Ecclesia**

Teletime
17 — **Week end**
18,30 **Parco giochi**
19,20 **Time sette**
20 — **Il castello di** [illegible] **Babà,** varietà
[illegible] [illegible] film
[illegible] **Teletime by night**

■ **Eventuali errori o variazioni nei programmi sono causati dalla non tempestiva comunicazione delle** [illegible].

Referendum, festa con La Stampa e Teleradiocity tra 20 giorni alle piscine di Cassine

Un brindisi ai campioni dell'anno

Grigi, magico trio: Fontana, Fresta e Toccafondi

ALESSANDRIA. E' calato il sipario dopo nove mesi (il primo appuntamento risale infatti a giovedì 7 settembre), sul referendum «Vota il calciatore dell'a» organizzato da La Stampa, in collaborazione con Teleradiocity. La simpatica iniziativa è «tornata in gioco» a tre anni dall'ultima edizione.

Per la prima volta è stato dato giustamente spazio, con i tagliandi, anche ai giocatori che sono tesserati in squadre della provincia partecipanti al campionato nazionale Dilettanti, a quelli regionali di Eccellenza, Promozione, Prima e Seconda categoria oltre al torneo provinciale di Terza categoria.

A differenza del '92-'93, quando presenti anche gli atleti del Casale, è stato possibile votare, per la sezione riservata ai professionisti, solo i calciatori dell'Alessandria.

I risultati di partecipazione al referendum sono stati superiori a ogni aspettativa. Oltre settemila (precisamente 7429) sono state le schede pervenute, dai primi di settembre a fine maggio. Una testimonianza, soprattutto per quanto riguarda i dilettanti, del seguito che questi atleti hanno tra gli sportivi. E tutto si è svolto in un clima di massima correttezza e competitività, raggiungendo l'obiettivo prefissato, cioè quello di far conoscere a tutti gli appassionati di calcio giocatori spesso, e molte volte a torto, ignorati.

I due vincitori assoluti delle categorie professionisti e dilettanti sono, rispettivamente, Gaetano Fontana dei grigi e Giuseppe «Pino» Perziano della Valenzana.

I due calciatori hanno dovuto confrontarsi, sin dalle prime giornate del sondaggio, con atleti segnalati dai tifosi in numero sempre crescente.

La premiazione dei giocatori, e degli sportivi che hanno espresso più voti ai propri beniamini, avrà luogo lunedì 24 giugno, con inizio alle 22, alle piscine di Cassine.

Roberto Gelato

Il capitano dei grigi Gaetano Fontana (a destra) vincitore tra i professionisti

La vittoria di Gaetano Fontana è maturata nelle ultime settimane. Per il capitano dei grigi l'avvio, nel referendum come nel campionato di C1, è stato in salita per problemi muscolari.

Tredicesimo a fine novembre, il numero 10 dell'Alessandria, pur accusando seri infortuni, ha risalito posizioni su posizioni, fino a completare la rincorsa 2 mesi fa, sorpassando il compagno di squadra Toccafondi, rimasto per due terzi della stagione al comando della classifica.

Fontana si è aggiudicato il primo posto con 631 punti, una manciata di voti in più rispetto all'attaccante Salvatore Fresta, accreditato di 624 consensi. Terza poltrona per il portiere Paolo Toccafondi, con 322 voti.

Al quarto posto si è inserito, e non è stata una sorpresa, il centrocampista Egidio Notaristefano, autore di un girone di ritorno alla grande, come del resto ha fatto tutta la squadra allenata da Enzo Ferrari.

Notaristefano ha ottenuto tagliandi, precedendo il jolly difensivo Salvatore Avallone, attestato a quota 130. Avallone era stato il protagonista nell'ultima edizione del referendum, quando per soli 64 punti è stato superato da Emiliano Maddè (in questa stagione calcistica in forza alla Reggina in serie B).

Lo stopper Pierangelo Carletti deve accontentarsi del sesto posto con 83 schede: un personale successo del «gigante buono» dei grigi che ha saputo raccogliere molte simpatie fra gli sportivi mandrogni.

La graduatoria definitiva dei professionisti prosegue così: Marcello Marchesi punti 71, Manuel Vivani 67, Massimiliano Memmo 62, Giovanni Rossi 55, Matteo Rossi 51. Completano la classifica altri dieci giocatori dell'Alessandria. **[r. g.]**

PREMI AI LETTORI

Tra i primi dieci, 4 donne

La serata del 24 giugno sarà anche una festa per i lettori più affezionati che hanno favorito, settimana dopo settimana, l'avanzata, nelle rispettive classifiche, dei propri beniamini. Dieci gli sportivi che si sono segnalati per i numerosissimi tagliandi fatti pervenire, a mano o per posta, alla redazione provinciale de La Stampa oppure alla sede cittadina di Teleradiocity. Riceveranno, dunque, anche loro, come i calciatori, i premi. I supertifosi sono, in ordine alfabetico: Roberto Barberis di Acqui Terme, Fabrizio Bellotto di Valenza, Corrado Borsi di Tortona, Franco Gemme di Villalvernia, Davide Gobrù di Tortona, Gian Carlo Mietta di Alessandria, Manuela Migliazzi di Casal Cermelli, Monica Poli di Alessandria, Patrizia Tuis di Viguzzolo e Rosa Vattiato di Valenza. Con i consensi espressi, gli sportivi-lettori hanno consentito di far conoscere, soprattutto, i giocatori dei cosiddetti campionati calcistici minori. Infatti, l'ultimo referendum di «Vota il calciatore dell'anno» nella stagione '92-'93 era limitato soltanto al campionato nazionale Dilettanti e ai tornei relativi a Eccellenza e Promozione. Invece, allargando il sondaggio anche a Prima, Seconda e Terza categoria, è venuto alla ribalta un forte e sano interesse per i dilettanti, nel più autentico senso della parola. Grazie agli sportivi che, come si può constatare dall'elenco dei premiati, sono costituiti, in gran parte, da donne. **[r. g.]**

Sopra da sinistra, Salvatore Fresta e Paolo Toccafondi, sul podio per i professionisti. Vicino al titolo Giuseppe Perziano, primo tra i dilettanti. A fianco, da sinistra Christian Ferrari e Roberto Ferrari secondo e terzo classificato

Perziano oltre quota 1000

Dilettanti: tra i «big» due Ferrari

Una «marcia» competitiva e davvero trionfale per l'attaccante della Valenzana, Giuseppe Perziano. Praticamente, dalle battute iniziali del sondaggio il popolare Pino ha trovato, al primo anno nelle file degli orafi, moltissimi estimatori. Il primato dunque per Perziano non è mai stato in dubbio. L'ex giocatore di Torres e Triestina ha concluso a quota 1088, senza concedere nulla, se non gli onori, agli immediati inseguitori.

Se per Perziano il primato è rivelato una cavalcata eccellente, una citazione speciale va al secondo classificato.

Christian Ferrari, con 659 preferenze, è soltanto ha conseguito un ottimo piazzamento, ha anche stabilito un record. E' il primo giocatore di una formazione militante in Terza categoria, come è la Fulgor Galimberti Alessandria, ad inserirsi di prepotenza fra i «big» dilettanti.

Per il terzo posto, prendendo a prestito un termine ricorrente nell'atletica, l'ha spuntata sul filo di lana, Roberto Ferrari, a spese di Carmelo Schiavone. Proprio nelle ultime ore di venerdì, una pioggia di tagliandi ha consentito a Ferrari, che ha contribuito, per la sua parte, alla promozione del Piovera in Prima categoria, di sorpassare, con schede, Schiavone della Valenzana, attestato «soltanto» a quota 477 punti.

E fino all'ultimo è continuata la sfida, a ritmo di schede, anche per le posizioni di rincalzo. L'esperto centrocampista Mario Benzi dell'Acqui, con 393 consensi, ha «soffiato» il quinto posto a Massimo Ricci (punti 353), uno dei protagonisti della salita in Prima categoria dello Sporting Fubine.

Fino alla decima poltrona si sono classificati, nell'ordine: Francesco Dadda (Fulvius Valenza) voti 171, Maurizio Bondone (Pontecurone) 157, Paolo Bellatorre (Valenzana) 130, e a pari merito 122 punti ciascuno Davide Monetti Casale (terzo nel referendum di tre anni fa) e Marco Merlone (Valenzana).

Seguono altri cinquantasei bravi giocatori, punteggi inferiori. **[r. g.]**

VOGLIO SCOPRIR L'AMERICA

Con la forza travolgente di una cinepresa Vittorio Zucconi ci accompagna tra grattacieli e vicoli di angiporto, tra violenza e tenerezza, in questo grande film sulle città americane, per un viaggio divertente, ma obiettivo, attraverso il «sogno» delle metropoli Usa.

Le città del sogno
di Vittorio Zucconi
collana «Problemi di attualità»
pp. XIV-182
con 15 tavole a colori
L. 25.000

I LIBRI DE LA STAMPA

Gli abbonati a La Stampa hanno diritto a uno sconto del 20% acquistando il volume presso il Salone di via Roma 80 a Torino o inviando un tagliando con assegno all'Ufficio La Stampa, Libri Editoriali Diversi, via Marenco 32, 10126 Torino, tel. 655 906

I VOLUMI DE «LA STAMPA», DISTRIBUITI DA RCS LIBRI E GRANDI OPERE, SONO IN VENDITA NELLE MIGLIORI LIBRERIE.

TORINO CITTA' MAGICA

MEDICINA ALTERNATIVA
BENESSERE PSICO-FISICO
ALIMENTAZIONE NATURALE
ESOTERISMO

EVENTI
Intrattenimento
Performance

MOSTRE
Damanhur il tempio dell'uomo
Lavorazioni
I Tarocchi

31 MAGGIO- 9 GIUGNO

PALASTAMPA C.SO FERRARA 30 (STADIO DELLE ALPI) TORINO
feriali:
festivi
per informazioni 011.4366369 4310676

L'ABBONAMENTO.
il migliore
di chi legge La Stampa.
LA STAMPA

Il MercAntico DI PIOVERA nell'edizione di Domenica 2 Giugno si svolgerà con il seguente orario: dalle h. 15,00 alle h. 24

Match di ritorno al Palli, dopo il successo esterno: basta un pareggio

Casale lanciato con l'Oleggio

Uno spareggio senza Vercelli e Masuero

. Oggi al «Palli» si disputa la gara di ritorno con l'Oleggio, dovrebbe il passaggio del Casale al secondo della poule-spareggio ideata dalla Lega dilettanti per trovare altre 7 squadre degne di accedere alla serie D.

In lizza 28 società - seconde classificate in altrettanti gironi - che contendono l'ambito traguardo: «La selezione proibitiva soprattutto per chi esce le gambe appesantite da un campionato lungo e difficile», ricorda il vice presidente Giorgio Costanzo.

Con successo nella partita d'andata (1-0 risicato, ma pienamente meritato) il Casale ha messo una serie ipoteca sulla qualificazione al turno successivo che dovrebbe vederlo opposto all'Imperia.

L'undici ligure, allenato da Adriano Pisano, si è infatti aggiudicato (2-1) gara esterna l'Olginatese, formazione lombarda di buona caratura, ma che non appare in grado di contendere il passo ai liguri.

Il reparto offensivo dell'Imperia, infatti, ha come prima punta Giuseppe Alfeno (conosciuto in Piemonte per aver militato in Cuneo Aosta) secondo attaccante il giovane Giuseppe Celella che ha al attivo 17 gol.

E' quasi scontato, quindi, che il prossimo avversario l'Imperia, ma prima i neri devono superare l'ostacolo Oleggio. Tutto sta a vedere se questo confronto sarà solo «formalità», come sostengono i tifosi, se riserverà qualche sorpresa: «Preoccupano le di Vercelli e Masuero, espulsi a Oleggio e squalificati - dice il ds Gigi Tricerri -. La "r " del Casale è ridotta all'osso. Dovremo far ricorso agli juniores».

Alle previste si dovrebbe porre rimedio l'inserimento di Luongo Riberto. Quest'ultimo, però, venerdì ha dovuto lasciare l'allenamento per un improvviso mal di schiena, mettendo allarme mister Nicola Petrucci: «Se anche Riberto dà forfait - dice il tecnico - dovrò chiamare in prima squadra gli juniores Verzi o Foglia, che avevo già deciso portarmi panchina».

Si fa molto affidamento sulla carica della squadra per vincere: «A basta il pari - ricorda il presidente Pier Luigi Rossi - ma cercheremo il gol per soddisfazione dei tifosi».

La componente tifoseria ha una parte importante nella vittoria dell'andata e anche oggi sarà determinante. Si un'affluenza record: «Abbiamo sensibilizzato la città - dicono al bar Sant'Anna -, e stiamo preparando una maxi-festa».

Rodolfo Castellaro

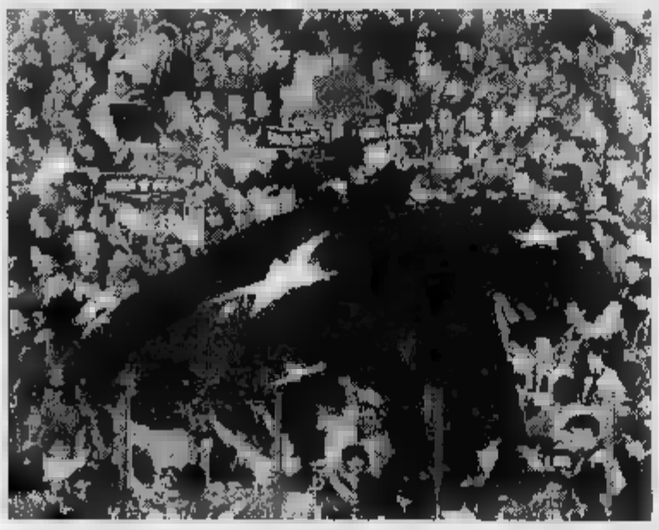

I tifosi nerostellati confidano sulla qualificazione al secondo turno di spareggio

SPORT FLASH

FORMULA UNO

Forti: mancata qualificazione «Gran premio Spagna»

Delusione nel team Forti per la mancata qualificazione al Gran premio di Spagna, al oggi alle 14 sul circuito di Montmelò (Barcellona): sia Badoer che Montermini hanno ottenuto tempi superiori al 107 per cento di quello di Hill, oggi in «pole position». [b. v.]

CALCIO

L'allenatore Simoniello «divorzia» Valenzana

Antonio Simoniello lascia la Valenzana: dopo tre stagioni tecnico ha deciso di mettersi da parte. Probabilmente si occuperà del settore giovanile di qualche società. [r. c.]

Le sfide in programma sui campi della provincia

A pieno ritmo l'andamento dei tornei di calcio in provincia. Sul campo regione Fontanile, Valenza, si giocano oggi le finali di «Fulviusinsieme» nelle categorie Juniores (ore 15) miniesordienti (16,30). [r. c.]
Al «Palli» di Casale per il torneo del Comprensorio, le sfide Occimiano -Moranese (21) e Junior-Calliano (22,15). [s. m.]
Al Don Stornini di Alessandria, domani sera, in programma: Bar caffè-Pizzeria Tramonti (21,15), Birreria S. Luis pub Pedron-Edil 90 (22,10), Bolognini spa-Caffè Princesse (22,50). [r. c.]
Sempre domani, per il «Trofeo Primavera», all'oratorio di Valenza si disputano Mannauto-Boienti (21,30) e Acconciature Maria-Skarus (22,30). [r. c.]

MOTOCICLISMO

Scatta da Basaluzzo il «Vespa raduno»

Org dal Comitato manifestazione del paese e dal Vespa club di Novara oggi è in programma il primo «Vespa raduno Basaluzzo». Iscrizioni dalle ore ; la partenza del giro turistico è prevista alle 10,30; premiazioni alle 15,30. [r. bo.]

GOLF

Termina oggi al Margara Coppa Lolli Ghetti

Si conclude oggi al golf club Margara Fubina la coppa «Josephine Lolli Ghetti», gara 18 buche palle medal, a cui sono ammessi golfisti di tre categorie. [b. v.]

C'è il circuito Master Parco Aurora di Novi

disputa oggi Parco Aurora Novi la prova circuito Master di minigolf. In gara cento atleti, provenienti da tutti i club del Nord Italia. [m. d.]

PODISMO

Oggi la «Camminata» tra i vicoli Ovada

A Ovada seconda edizione «Caminè n'ti carugi», corsa podistica non competitiva, organizzata dall'Atletica Ovadese Ormig. Ritrovo e iscrizioni dalle 14 alle 17,30. [r. bo.]

Continua il torneo che assegna il titolo dilettanti

A Voghera con il Meda match per lo scudetto

VOGHERA. Dopo la lunga pausa, cominciata con la vittoria del campionato, il Voghera ritorna a giocare in casa, per la seconda gara del torneo che assegnerà il titolo tricolore, versione dilettanti.

In campo al Comunale di via Facchinetti (inizio alle 16,30) ci il Meda, squadra pericolosa. Il cammino dei per raggiungere lo scudetto s'è iniziato la settimana nel peggiore dei modi..

Gli uomini di Sala sono stati sconfitti in trasferta dal Mariano, «bestia nera» dell'anno. Un 2 a 1 subito dopo essere passati in vantaggio Pagano; poi, il pareggio di Russo (in procinto di passare proprio al Voghera), quindi la rete decisiva dei padroni di casa, con rigore messo a segno da Bonavia.

Ha giocato un Voghera non propriamente bello, in particolare a centrocampo, poco articolato e lontano dai momenti migliori del campionato.

Adesso tocca Meda, compagine arrivata in campionato a 53 punti, ottenuti le reti di Valente (14 gol messi a segno) e Rigamonti (13).

I due scontri diretti in pionato finirono con un pareggio a Voghera (2-2) e con la vittoria esterna dei rossoneri (2-1), una partita che glorificò gli oltrepadani, spingendo nell'oblio il Meda, sorpassato nel torneo anche dal Calcinianus.

Dal match di oggi c'è da attendersi una riscossa dell'undici di Sala, anche la sconfitta di Mariano ha pregiudicato sensibilmente cammino nel torneo che vede la presenza anche del Fidenza, del Collecchio e del fortissimo Pisa.

Sarebbe comunque azzardato qualsiasi pronostico, visto che i giocatori vincitori del campionato sono reduci da un'annata decisamente stressante, e probabilmente la mente veleggia già verso i lidi scelti per le vacanze. E c'è attesa per la data del rientro in Oltrepo, vista del ritiro di Salice Terme, necessario per preparare al meglio la serie C2. [d. sa.]

Il trainer Antonio Sala

Balôn

La Pro Spigno riceve l'Albese

SPIGNO. E' ancora aperta la ferita di domenica scorsa per la brutta sconfitta rimediata dalla squadra di Spigno contro l'Imperiese Sciorella. Anche l'incontro di oggi, sul campo di casa contro l'Albese di Torreno, dovrebbe sollevare preoccupazioni, in realtà gli animi sono ancora scossi.

Lo stesso presidente, Giuseppe Traverso, che pure ha piena fiducia nella squadra capitanata da Flavio Dotta, lo ammette: «Dovremmo farcela l'Albese, a meno che fattore psicologico influisca sulla concentrazione dei giocatori».

Sulla sconfitta, Traverso afferma: «Non ci fa paura Sciorella, ma il modo di giocare adottato dai liguri. Spesso le mallale, come ad esempio la rete tenuta volutamente molle, superano tecnica e potenza degli avversari. L'ho anche fatto presente, dicendo che quello è un gioco da contrada».

Oggi comunque il fatto di giocare in casa dovrebbe ridare fiducia ai giocatori. «Anche se pallone è sempre rotondo - dice Traverso -, e non si sa mai da che parte si diriga». [s. m.]

NUOTO

Sbaragliati gli avversari nei 100 dorso

L'oro di D'Arienzo in Coppa olimpica

ALESSANDRIA. E' cominciata con un trionfo l'avventura dei nuotatori alessandrini al «Sette Colli» di Roma, manifestazione finale della Coppa Olimpica, ultimo autobus per Atlanta.

Il casalese Giuliano D'Arienzo (Safa Torino) ha sbaragliato tutti gli avversari, vincendo i 100 dorso in 58"08, davanti al greco Adamidis e all'italiano Bartoletti (Snam).

«Il tempo ottenuto non gli permette di partecipare alle Olimpiadi, ma lo tramanda alla storia della manifestazione come il primo e unico piemontese che riuscito vincerla - commenta il padre Aldo -. E' una grande emozione, una soddisfazione profonda che investe tutto lo sport casalese».

D'Arienzo ci prova anche nei dorso, dove ha guadagnato l'accesso alla finale col terzo miglior tempo: 2'05"6. Primo Bianchini, secondo Battistelli con solo decimo in D'Arienzo: «Giuliano può farcela - assicura suo istruttore, il tecnico federale Corrado Rosso -. Deve solo scacciare ogni forma di emozione e conservare la grinta che gli ha permesso di fare il vuoto nei 100».

Per dare un'idea dell'importanza «Sette Colli», basti dire che gareggiano atleti 13 Nazioni, tesi verso la conquista del «pass» per Atlanta. Sinora il visto per gli Stati Uniti l'hanno conquistato in 6: Gusperti, Brambilla, Formentini, Merisi, Sacchi e Lorenza Vigarani.

L'altro casalese in competizione, Luca Zorzan (Casale Vercelli nuoto), pur in condizioni salute ottimali, si è comportato bene nei 200 sl, entrando nella finale B e classificandosi al sesto posto nel tempo di 1'56", lontano dal personale di 1'54". Oggi Zorzan gareggia nei 100 sl con buone possibilità. Stesse opportunità a Roma per Fabio Affricano del Super Gulliver Derthona e Ilaria Currò della «3 G» Valenza. [r. c.]

Il casalese Giuliano D'Arienzo

PODISMO

Partenza unica un ricco montepremi

Il doppio percorso della 15ª Stranovi

NOVI. Duplice percorso nella 15ª edizione della «Stranovi», la podistica in programma oggi per le vie della città.

Gli iscritti potranno infatti partecipare alla gara sulla distanza classica i 12,5 chilometri, oppure scegliere tracciato breve, di 6,5 km.

La partenza è unica e avviene alle 9,30 da piazza XX Settembre. Gli atleti percorrono insieme via Oneto, via Antica Genova, salita Maina, Poggetto e strada Rocce Sparviera, per dirigersi poi verso Pasturana.

Chi opta per il percorso integrale deve svoltare verso strada vecchia di Tassarolo, gli altri invece rientrano a Novi.

La corsa è organizzata dall'Atletica Novese, in collaborazione con il Comune l'Ascom. Il ritrovo dei podisti alle 8 in piazza XX Settembre, le ultime iscrizioni (costo 3000 lire) si accettano fino alle 9,20. Durante la gara funzionano anche due punti di ristoro.

Al termine della competizione, premiazione, con medaglia ricordo per tutti gli atleti. Per la classifica non si tiene conto soltanto del primo assoluto, ma anche dei vincitori di ciascuna categoria: Amatori, Junior, Veterani e Giovani. Il ricco montepremi prevede anche riconoscimenti i gruppi più numerosi. [m. d.]

Debutti: tennis pattinaggio

ALESSANDRIA. Come in altre città italiane «Sport in piazza», la manifestazione organizzata dall'Uisp e dal Wwf per promuovere la partecipazione dei bambini ad alcune discipline sportive, approda anche ad Alessandria. Si svolge oggi (ore 9-12 16-18) nei giardini pubblici, sul piazzale monumento ai Caduti.

Sono presenti istruttori tecnici e dirigenti delle società «Cielo alto» tennis Mirabello, «Roller go» pattinaggio e «As Nuova boccia» di Alessandria.

«Chi vuole cimentarsi per la prima volta con racchetta pattini, può farlo agevolmente - dice Franco Gatti, coordinatore dell'Uisp - lo scopo è di stimolare la partecipazione alla pratica sportiva, utilizzando piazze, strade, giardini pubblici e combattendo quindi l'inquinamento dovuto al traffico». L'edizione odierna è significativa, essendo inserita nel programma Primavera dello sport e della solidarietà, voluto dall'Uisp, il patrocinio Presidente della Repubblica. [r. c.]

TAMBURELLO

In A1 sfide incrociate tra le inseguitrici

Assalto a Negarine per il Castelferro

CASTELFERRO. Per la penultima giornata del girone andata del campionato di A1, il Castelferro è impegnato oggi a Negarine (Verona). Giunti secondi lo scorso anno nel campionato di A2, i veronesi hanno conquistato la promozione, ma presentati all'appuntamento con la massima categoria, con poche varianti nello schieramento. Sostituiti Landino Policante e Federico Rossi, con Arduini Vimbelli, sono stati invece confermati tutti gli altri: Murari, Fedrighi e Fedrigo.

Partiti in A1 l'ambizione di una classifica medio-alta, fino a questo punto i veronesi non riusciti mantenere l'obiettivo che si erano dati, e attualmente dividono col Mezzolombardo la terz'ultima posizione, solo due risultati positivi, uno proprio sul campo del Mezzolombardo, l'altro contro l'Aldeno.

Quindi i campioni d'Italia non dovrebbero avere problemi. Bonanate compagni sono pienamente interessati al programma della giornata, che prevede due scontri diretti. Coinvolte sono le quattro squadre che in classifica alle spalle del Castelferro, e nello spazio di quattro punti completano il quintetto in vetta.

San Paolo d'Argon, reduce della sconfitta di Castelferro, ospita il Bonate Sotto: deve fare risultato positivo, se non vuole essere spodestato dalla seconda posizione. Importante anche per il Bardolino il confronto casalingo col Tuenno: un'eventuale sconfitta del Bonate Sotto, questa sera potrebbe trovarsi in terza posizione.

Gli altri incontri (ore 16,30): Mezzolombardo-Cavrianese e Castellaro-Fumane. E' a riposo l'Aldeno.

Nell'«Interserie» s'inizia oggi il ritorno: Torino-Cocconato; Settime-Cremolino; Azzano-Monale; Capriata-Ovada; Callianetto -Revigliasco. [r. bo.]

Giorgio Valle allena il Castelferro

Annuncio

Ad Alessandria e provincia gli unici autorizzati a rappresentare il marchio Ferrari sono

FORZA
VIA PIER CARLO BOGGIO, 56 - TORINO

FORZA SERVICE
CORSO VITTORIO EMANUELE, 221 - TORINO

Ferrari

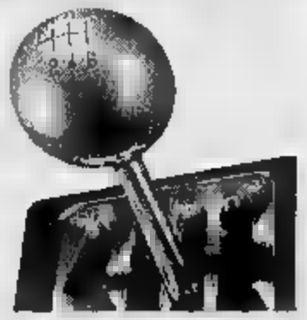

FORZA SRL - DISTRIBUTORE FERRARI PER PIEMONTE LIGURIA E VALLE D'AOSTA - TEL. (011) 389303

SPAZIO AFFARI

AFFITTI OFFERTI

TORINO [redacted]

[redacted] prestigioso panoramico salone [redacted] 3 camere biservizi [redacted] terrazzo [redacted]. Qualità Immobiliare 538.600.

SIGNORILE via Valgioie ottimo salone cucina 2 camere doppi servizi patti in deroga [redacted]. Consulcasa 771.0228.

STRADA del Nobile in stabile alloggi ammobiliati camera tinello cucinino bagno posto auto giardino. G.E.A. 562.9939

TEL. 650?478 privato affitta via Avigliana alloggio signorile 2° piano salone 2 camere cucina bagno mq 105 no agenzie.

ZONA Barca alloggio cucinotta saloncino [redacted] servizio box e posto auto L. [redacted] mila più [redacted] Tel. 273.5361.

[redacted]

[redacted] alloggio 180 mq con giardino [redacted] km Torino L. [redacted] mensili. Tel. 0141 939.147.

[redacted] Pino Torinese villa mq [redacted] giardino mq 1000 [redacted] in deroga. Il Vicolo 942.3301.

AFFITTASI privatamente Borgaretto alloggio [redacted] tinello cucinino L. 600 mila mensili. Tel. 903.8868

FENESTRELLE L. 2.200.000 maggio/luglio, L. 2.600.000 agosto/ottobre, maggio/ottobre forfait. Casa con [redacted], tennis, [redacted]. Tel. 0121 83.771 - 321.700.

S. MAURO alloggio su 2 piani con cucina salone 4 camere 3 servizi box do[redacted] L. 1.600.000. Tel. 273.5361.

LIGURIA

[redacted] affittasi piccolo alloggio ammobiliato. Facilitazioni di prezzo cambio [redacted] servizi. Tel. [redacted] 536[redacted].

[redacted] per vacanze affittasi vicino [redacted] villetta indipendente disposta su 2 piani giardino posteggio auto. No residenti. Tel. 011 544.527.

[redacted]HETTO af[redacted] bilocali giugno L. [redacted] (quindicina L.[redacted] mila) - luglio L. 1 milione 1?? mila (quindicina L. 7[redacted] mila). Agenzia [redacted] 0182 970.388.

DIANO fronte [redacted] mano e [redacted] a 3/4 posti affittasi a settimane da giugno in poi. Tel. 011 311.0528 ore pasti.

LOANO affitti estivi [redacted] o bisettimanali di appartamenti arredati vicini al mare. Contracta 019 677.307.

[redacted]

ABRUZZOMARE (Alba Adriatica) affittasi appartamenti luglio agosto anche settimanalmente. Agenzia Ambrosi 0861 714.929.

AL mare [redacted] affittiamo appartamenti [redacted] anche settimanalmente. [redacted]. Tel. 0547 85 081 - [redacted] 480 anche festivi.

PORTO RO[redacted] sul mare [redacted] con piscina, bilocali 4 persone affittasi L. 950 mila settimana. Casadei 337.197.

SARDEGNA incredibile sul mare costa rinunce cediamo soggiorni tutto compreso biglietti auto due settimane: giugno e [redacted] L. 700 mila, luglio L. 1.300.000, agosto chiamateci. Telefonare allo 0182 21.769 anche festivi.

COSTA AZZURRA

COSTA AZZUR[redacted]. Jean Cap Ferrat affittiamo bellissimi appartamenti arredati sul porticciolo vista m[redacted]. Tel. 010 589 325.

[redacted] centro affittasi in residence mono/bilocali 2/4 persone [redacted] L. [redacted] mila settimana. *Franco Casadei* 011 331.432.

ESTERO

CORSICA Sud Bonifacio Portovecchio affittasi appartamenti: vacanze, porto, golf, tutti i servizi. Audiovisual 011 544.527.

[redacted] UFFICI [redacted]

[redacted] **CORSO** Rosselli passo prestigioso locale [redacted] strada mq 1800 su 3 piani [redacted] o uffici affittasi. Tel. 779.9123

ADI[redacted] corso Francia via [redacted] signorile piano rialzato 6 vani servizio [redacted] sottostante 50 mq box. Tel. 558.3829.

ADIACENZE Lungo Po Antonelli magazzino mq 600 più uffici [redacted] alloggio custode mq 80. Tel. 812.4144.

AFFITTASI centro Torino ufficio piazza Lagrange 3 camere ristrutturato decorato. Tel. 0337 201.038 - 0172 40.587.

AFFITTO negozio ampio 3 vetrine magazzino comodo per scarico merci zona commerciale Galleria Umberto I (Porta Palazzo). Telefonare 436.0773.

CAPANNONE Beinasco mq 6000 ampliabili uffici mq 1000 cortile mq 18 mila affitto/vendita. Le Ginevra 447.5651.

CAPANNONI nuovi [redacted] società affitta in Torino zona Barca Bertolla mq 2150/1200/970 e [redacted] Trofarello via [redacted] Piera mq 650 più mq 300 uffici. Telefonare allo 01[redacted] 4449 ore ufficio.

Corso [redacted] affittiamo
locali: [redacted] 750/2400
abbinabili a palazzina
uffici: mq 300/1100
con disponibilità [redacted] posti auto coperti all'aperto impianto riscaldamento condizionamento. Luce forza, canalizzazioni utenze telefoniche/telematiche
Baldini Srl 596.771 r.a.

CORSO Montevecchio Castelfidardo 300 mt Nuovo Tribunale 5 ampi vani. Nordimmobili 561.1691 - 0337 219.454.

CORSO Spezia affittasi locale commerciale fronte strada mq 380 più seminterrato mq 85. Fim 812.7288.

CORSO Tazzoli affittasi al piano interrato magazzino di mq 380 h mt 3,20 passo carraio luce e riscaldamento L. 1.600.000 mese. Cogest 581.8871.

EZIO BERRA 549.330 capannoni 1000/2500 mq recenti uso deposito/lavorazione meccanica liberi Torino.

FAILLA & BERTINETTO 318.6556 corso Galileo Ferraris ufficio ottimo salone 5 camere bagno L. 2.100.000 mensili.

FURBATTO 544.580 Italia '61 sbocco autostrade locale industriale laboratorio ristrutturato 800 mq e ufficio.

LOCALI 300/400/600 mq belli per uffici/magazzino montacarichi vicino tangenziale. Tel. 011 955.9265.

MAGAZZINO Cascine Vica mq 650 e palazzina uffici uscita tangenziale corso Francia. Tel. 0172 40.587 - 0337 201.038.

MAGAZZINO seminterrato alto molto bello mq 1000 entrata Tir uso deposito merci Cascine Vica uscita tangenziale corso Francia affitto buono. Tel. 0337 201.038.

PIAZZA Maria Teresa in splendido palazzo d'epoca eleganti uffici mq 350 e mq 550. Posti auto. Investitalia 568.3870

PIAZZA Statuto locali plurivetrinati mq 310 adatti banca, assicurazioni, prestigiosa attività commerciale. Tel. 0337 217.507.

PIP 610.341 affitta Lingotto elegante palazzina uffici mq 1500 divisibili in mq [redacted]50 area agevolata [redacted] vo 2.

PONTE ISABELLA corso Dante in stabile signorile ufficio 1° piano mq 200 [redacted] ingressi posto auto. Abitalia 560.8112.

RIVOLI centro affittasi/vendesi negozio [redacted] 120 mq. Tel. 953.4809 - 953.2108

UFFICI prestigiosi [redacted] Francia 238, saloncino 2/3/4 camere doppi ingressi e servizi privato affitta. Tel. 521.4453.

VIA DELLA FRONDA affittasi ufficio mq 340, ottimo prezzo. T. 019 601.701.

[redacted] Rome prestigioso [redacted] ufficio ampio ingresso salone studio 5 vani doppi servizi mq 260. G.E.A. 562.9939.

VISENTI prestigioso studio in stabile signorile mq 150, 1° piano parcheggio. Tel. [redacted] - [redacted] 1.798.

BOX AUTO

ADIACENTE corso Francia via Quart, comodi box prezzo interessante. Interacta [redacted]

AFFITTI DOMANDE

TORINO CITTA'

[redacted] Sas [redacted] per referenziati alloggi vuoti o arredati transitori o in deroga nessuna s[redacted]. Tel. 533.914.

A. UNICASE ricerca alloggi e ville vuoti o arredati anche prima cintura per dirigenti trasferiti. Tel. 331.840.

[redacted] ione richiesta ville per [redacted] genti d'azienda e banche l'Interacta aderente Fimai affitta per voi con la massima [redacted] ione. [redacted]. 568.3876.

BANCARIO ricerca appartamento in Torino uso abitazione zona semicentrale mq 70/100. Telefonare 547.251.

BIMAR ricerca in affitto immobili vuoti o arredati per referenziatissima clientela. Tel. 011 43.591.

CERCO Precollina 1/2 [redacted] cucina bagno [redacted] vuoto o arredato. Ottime referenze. Edimercato 382.1180

[redacted] impiegati statali cerca alloggio vuoto 70/8[redacted] mq contratto patti in d[redacted]. Tel. ore pasti 817.8412.

DOVETE affittare? Selezioniamo per voi inquilini di massima serietà. Bimar Servizio Locazioni corso Ferrucci [redacted]. Tel. 43.591.

ELITCASE ricerca per selezionata [redacted] monolocali alloggi di varie metrature vuoti e arredati. Tel. 319.9734.

INDUSTRIA elettrodomestici [redacted] propri funzionari alloggi mq 50/70. Signor Di Gianni [redacted] 813 - 0338 216.105.

[redacted]**ERE** in trasferta ricerca urgentemente alloggio in Torino sud o relativa cintura, solo privati. Tel. 537.043.

INSEGNANTE cerca piccolo alloggio in Crocetta, Parella, S. Paolo, S. Rita. Ottime referenze. Tel. [redacted].

UFFICIALE Scuola d'Applicazione cerca alloggio 2/3 camere Torino centro o comodo mezzi. Tel. 544.[redacted].

[redacted] UFFICI CAPANNONI

IMPORTANTE società ricerca in [redacted] locale mq 1000 zona centrali o semicentrali. Tel. 0337 221.587.

AUTOVEICOLI

ACQUISTA autovetture massima valutazione, pagamento contanti. Via S. Ottavio 32, Torino. Tel. 011 817.7242, zona Mole.

ACQUISTA autovetture usate massima valutazione pagamento contanti corso Monte Grappa 24 B. Tel. 011 776.1898 Torino.

AUTOMATICO Mondeo 2.0 '93 full optionals a L. 21.800.000. Aragonauto, corso Dante 44, Torino. Tel. 011 696.4713/4.

AUTOTORTONA acquista vetture di ogni tipo massima valutazione lienità. Corso T[redacted] 9, tel. 011 817.1643 - 889.654.

CON vettura immediata acquistiamo autoveicoli. Aragonauto corso Dante 44 Torino, Tel. 011 696.4713 - 696.4714.

PRIVATO vende Duna diesel weekend super e tipo DGT 1.4. Telefonare 840.362 - 860.9581.

SOCIETA' vende Thema TB 04/93 full optional, antifurto, impianto con autoradio, fatturabile, L. 27 milioni. Tel. [redacted].2372.

VENDESI Y10 bleu petrol km 27 mila circa, quasi nuova, vari optionals, antifurto. Tel. 011 342.718 ore serali.

VENDO Lancia Thema 2500 TD, scalogna, climatizzatore, ruote lega, perfetta. Tel. 011 231.822 - 280.769

VIAGGI E VACANZE

ALBERGHI PENSIONI RESIDENCES

[redacted] Finale [redacted] Santamaria servizi scelta menù parcheggio, Giugno L. 52 mila, luglio L. 62 mila. Tel. 019 692.580.

ALASSIO hotel Residence Maris *** sino al 28/6 pensione completa L. 60 mila, riduzioni per bambini, appartamenti [redacted] locali. Tel. 0182 640.207.

ALBA ADRIATICA [redacted] Lido annessa spiaggia, multicomfort, curata, genuina [redacted] varia, abbondante. Vantaggiose offerte: luglio, agosto prenotazioni. Telefonare allo 0861 712.686.

ALBERGO Villa Argentina Rimini Viserba, tel. 0541 732.320 vicino mare, camere bagno balcone, ascensore, parcheggio recintato, cucina romagnola, colazione buffet. Giugno L. 39 mila e 500, luglio L. 46 mila e 500, sconto 3° e 4° letto.

BELLARIA Hotel de la Gare centralissimo, isola pedonale, [redacted] confort, garage, menù a scelta carne/pesce. Speciale giugno L. 40 mila/45 mila, bambino 50%. Tel. 0541 347.267 - 0337 622.509.

BELLARIA Hotel Piccolo Mondo tel. 0541 344.295, sul mare, familiare, speciale giugno L. 45 mila, luglio L. 51 mila, agosto L. 63 [redacted] to speciale bimbi.

[redacted] **SECONDA CASA** offre soggiorni turistici in appartamenti ben arredati ed assistiti, carta sconto Riviera Ligure Loano. Tel. 019 674.573.

[redacted] **MARINA** hotel Metropol *** 0183 495.545 giardino con piscina parcheggio privato camere con vista mare telefono tv sconti per bambini.

F[redacted] hotel Astoria *** 019 601.635 rinomato menù a scelta, parcheggio, camere rinnovate con tv telefono balcone giugno L. 68 mila, luglio L. 70 mila, agosto L. 96 mila, spiaggia [redacted] rasa. Stessa gestione affitta settimana monolocali arredati giugno L. 590 mila, luglio L. 720 mila con spiaggia.

FINALE LIGURE Pensione Villa Fr[redacted] famigliare. Giugno L. 40/45 mila, luglio L. 50/53 mila, agosto L. 58/65 mila [redacted]. 019 691.309.

IGEA MARINA Hotel Mazzotti tel. 0541 331.635, centrale, isola pedonale, parcheggio privato, animazione, menù a scelta carne pesce. Speciale giugno L. [redacted], bambini 50%, luglio L. 53 mila.

JESOLO (Ve) Hotel Pigalle *** 20 mt mare: piscina, camere servizi, balcone, telefono, servizi, spiaggia inclusi. Ristorante [redacted] matizzato, colazione buffet, ampia scelta menù. Pensione [redacted]pleta da L. 63 mila, bimbi 1/6 [redacted] 100%, 6/12 anni 50%. Telefonare 0421 971.617 - fax 972.133.

[redacted] (Milano Marittima) hotel Oldriver un angolo di paradiso sul mare camere con bagno, balcone vista mare, menù carne/pesce, giugno/settembre L. 44 mila, luglio L. 52 mila, agosto L. [redacted] mila, sconto bambini. Tel. 0544[redacted].

LIMONE PIEMONTE Hotel 3 Amis, piscina, sala giochi, posizione incantevole, promozionale: ogni 2 adulti 1 bambino fino a 10 anni paga L. 10 mila pensione [redacted]pleta. Tel. 0171 928.175.

RICCIONE [redacted]el Nord Est vicino mare, [redacted] casalinga, camere servizi balcone Tv. Bassa L. 41 mila/45 mila, alta interpellateci. Telefonare allo 0541 646.494.

RIMINI Hotel Azzurra centralissimo mare conduzione familiare cucina curata dai proprietari giugno L. 42 mila, luglio L. 45/56 mila, agosto L. 65 mila. Telefonare 0541 390.704.

RIMINI Miramare Hotel Mediterraneo. Telefonare allo 0541 372.105, 30 mt mare, camere Tv, cassaforte, telefono, servizi, balcone, sale climatizzate, ascensore, parcheggio, garage, scelta menù. Specialità pesce. Giugno L. 47 [redacted] mila, luglio L. 57 mila/60 mila.

RIMINI Rivazzurra Hotel Eureka vicino mare, cucina curata. Pensione completa L. 44 mila. Tel. fax 0541 372.507.

RIMINI Sangiuliano Mare Pensione Artigiana tel. 0541 27.341, veramente sul mare, camere servizi, giardino, parcheggio: Giugno L. 36/39 mila, luglio L. 43 mila. Pensione completa.

RIMINI [redacted] Hotel [redacted] vicino mare completamente rimodernato aria condizionata camere bagno, [redacted] parcheggio cucina familiare. Giugno L. 39 mila luglio L. 48 mila. Tel. 0541 733.305.

RIMINI Viserba Hotel Hesperia sul mare familiare camere con bagno, cucina casalinga. Giugno settembre L. 37 mila, luglio L. 46 mila. Tel. 0541 732.900.

RIMINI Viserba Hotel Parco Verde *** moderno, tranquillo, aria condizionata, ampio giardino, parcheggio, camere Tv, telefono, menù a scelta, buffets, intrattenimenti musicali. Giugno L. 49 mila/56 mila, luglio L. 68 mila, agosto L. 77 mila. Sconto bambini. Tel. 0541 738.217.

[redacted] Hotel Rossini vicino [redacted] re, parcheggio, ascensore, camere servizi, cucina casalinga, colazione buffet. Giugno L. 39/42 mila, luglio L. 48 mila, sconto bambini. Tel. 0541 721.060.

S. MAURO Mare Hotel Corallo 50 mt mare, rinnovato, nuovissime camere, autoparco. Cucina curata, buffets. Bassa L. 48 mila/50 mila, alta L. 58/75 mila, sconto bambini [redacted]. [redacted] 346.476.

MATRIMONIALI

AGENZIA matrimoniale 'Deine' il modo [redacted] sicuro e originale per incontrarsi e innamorarsi. Personale specializzato, assoluta serietà, ambiente accogliente e pro[redacted] Tel. 542.4[redacted]

[redacted] matrimoniale Twin Club per vedere, scegliere, incontrare tramite video. Via Cernaia 14. Tel. 562.0850.

CENTRO AGENZIE [redacted] **SOCIATE & AUTORIZZATE.** La certezza del giusto incontro nell'assoluta serietà. Amicizie, matrimoni. Via Giuseppe Giusti 3, angolo corso Vinzaglio, Torino. Telefonare allo 011 561.1055.

GIOVANE signora sola semplice carina alta 1,70 aspetto giovanile benestante cerca signore 58/60anne uguali requisiti, scopo matrimonio. Gradito telefono. Scrivere: Publikompass 5113 - 10100 Torino.

PROFESSIONISTA 38enne laureato single sposerebbe femminile carina. Scrivere: Publikompass 7340 - 10100 Torino.

PUNTO DUE, studio matrimoniale autorizzato. Per chi è solo ed è stanco di esserlo. Telefonare al numero 011 593.080.

VEDOVO 74enne giovanile [redacted] figli sposerebbesi. Scrivere: Publikompass 7341 - 10100 Torino.

[redacted] **ANNI** [redacted] presenza allegra e comprensiva cerca compagno serio amante della famiglia scopo matrimonio. Scrivere fermo posta Alfieri patente [redacted] TO3444781k.

32ENNE [redacted] laureata sani principi [redacted] ziosa conoscerebbe uomo libero pari requisiti scopo matrimonio. S[redacted]: [redacted] kompass 7339 - 10100 Torino.

34 ANNI separata fine, sensibile, senza figli conoscerebbe compagno ovunque residente scopo matrimonio. Scrivere fermo posta Cuneo centrale C.I. 10387321.

[redacted] vedovo, giovanile, serio [redacted] pres[redacted] benestante, conoscerebbe [redacted] dova 62/65enne bella presenza, sola, libera impegni familiari, non fumatrice, scopo matrimonio. Gr[redacted] telefono. Scrivere: Publikompass 8415 - [redacted] Torino.

VARIE

A.A. GIOIELLERIA M.C. 334.832 acquista oro, argenteria, monete, gioielli, massimi prezzi. Corso Peschiera 163, Torino.

A. [redacted] compra oro [redacted] monete preziosi francobolli valutando massimo. Tel. 323.002 via Tripoli 85.

A. OREFICERIA Ge.Ma acquista oro argenteria monete preziosi alte valutazioni. Via Madama Cristina 42. Tel. 650.2212.

AVETE antichità, dipinti, soprammobili ecc. da vendere? C'è l'Ifir Piemonte Istituto Vendite. Realizzo immediato. Tel. 011 482.822 - 485.338.

SOC[redacted] Impex [redacted] lavori di manutenzioni revisioni macchine montaggi elettrici meccanici tubisteria e carpenteria da eseguirsi nel mese di agosto '96. Tel. 546.293.

• IN TORINO UN NUOVO CANTIERE •

"Abitare nel nuovo: una scelta per la qualità della propria vita"

VIA GARIZIO 27 - ADIACENTE PIAZZA RIVOLI

• PRESTIGIOSA PALAZZINA DI 5 PIANI AFFAC[illegible] •

Alloggi [redacted] le seguenti caratteristiche:

- Sala, 2 - 3 camere, cucina, doppi servizi.
- Box auto - Giardino
- Videocitofono
- Riscaldamento autonomo
- Finiture di pregio
- Isolamento termico
- Serramenti in Douglas con doppi vetri.
- Portoncino blindato

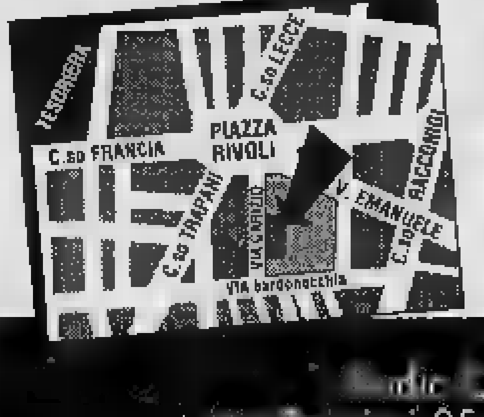

• PREZZI BLOCCATI SINO ALLA CONSEGNA • MUTUO •

In zona comoda a servizi, scuole, negozi e giardini

Per [illegible]ioni: [illegible] Immobiliari Bignamini L[illegible]a • [illegible] 25 - 10138 [illegible] - Tel. [illegible]

SE HAI DECISO
DI SMETTERE DI FUMARE,
METTICI
UNA CROCE SOPRA.

Vuoi proprio smettere? O stai cercando di ridurre il numero di sigarette?

Entra nella farmacia che espone questo simbolo verde e lasciati consigliare da un esperto. Nei momenti difficili (ansia, nervosismo, irritabilità, difficoltà di concentrazione) c'è una soluzione efficace: il metodo Nicorette.

Le gomme ed i cerotti Nicorette, rilasciando dosi controllate di nicotina, abituano l'organismo all'assenza del fumo ed aiutano i fumatori a mantenere i loro buoni propositi.

NICORETTE. PER UNA AUTOMEDICAZIONE RESPONSABILE.

CARLO ERBA
Gruppo Pharmacia & Upjohn

Chiedi consiglio al tuo farmacista.

E' un medicinale per la riduzione della dipendenza da fumo. Leggere attentamente il foglio illustrativo e con particolare riguardo le controindicazioni. Evitare il fumo durante il trattamento. Non va usato nei cardiopatici, nelle donne in gravidanza o in allattamento. Aut. Min. San. n° 434.

Riva
TENDE DA SOLE
ZANZARIERE
BASALUZZO - Tel. 489628

LA STAMPA
SPECIALE

Basaluzzo

Riva
TENDE DA SOLE
ZANZARIERE
BASALUZZO - Tel. 489628

SUPPLEMENTO AL [illegible] ODIERNO

INFORMAZIONE PROMOZIONALE

Un paese
tra passato
e futuro

NASCONO DALLA CONCRETEZZA LE NUOVE INIZIATIVE PER RIPRENDERE LA VIA DELLO SVILUPPO.

Agricoltori, artigiani, commercianti, professionisti, imprenditori, industriali: un ruolo da protagonisti nell'economia del territorio alessandrino, un ruolo fondamentale anche per la Cassa di Risparmio di Alessandria che ha sempre voluto essere Per la città e la provincia un elemento trainante per ogni iniziativa di sviluppo. Ed è proprio dalla piena integrazione con il territorio e dalla conoscenza delle relative problematiche che sono scaturiti i nuovi programmi destinati alle diverse categorie professionali e i pacchetti di prodotti speciali e continuamente aggiornati, riservati al mondo industriale.
Un sostegno forte ad un progetto comune, per dare più concretezza al futuro.

un progetto comune,

una banca

CASSA DI RISPARMIO DI ALESSANDRIA SPA

la numero uno, qui da noi.

Per informazioni sulle condizioni e norme che regolano il servizio proposto dalla Cassa di Risparmio di Alessandria SpA si invita a prendere visione dei FOGLI INFORMATIVI ANALITICI (Legge 17/2/92, n. 154 e D.M. 24/4/92) e, per le attività in valori mobiliari, del DOCUMENTO INFORMATIVO (Legge 2/1/91, n. 1) disponibili presso tutti gli sportelli.

La tormentata storia del paese, citato la prima volta oltre mille anni fa

Barbari, poi tedeschi e spagnoli Basaluzzo spesso terra di conquista

La vecchia stazione (collezione Camillo Acri) Nella foto a copertina (di Busi) il castello

IL PREFETTO

Da quando mi sono insediato, ho sempre valutato assai positivamente tutte le iniziative che comportano la riscoperta e la valorizzazione dei caratteri storici, artistici, sociali ed economici propri di ogni realtà locale. Solo la conoscenza del territorio e l'attaccamento alle «radici» possono portare a una gestione migliore, che garantisca la sicurezza della popolazione e un armonico sviluppo socio-economico, scongiurando fenomeni di abbandono e spreco di risorse. Plaudo quindi all'interessante iniziativa del Comune.

VINCENZO GALUTTO

IL SINDACO

Con orgoglio di cittadino e di sindaco, posso affermare che Basaluzzo ha saputo stare al passo con i tempi. Negli ultimi decenni, è costantemente cresciuto: grazie all'operosità dei cittadini, alle oculate scelte degli operatori economici e all'impulso dell'Amministrazione, si è creato un solido tessuto che ha trasformato Basaluzzo da realtà agricola ad area imprenditoriale, artigianale, industriale. Ma l'attività agricola ha comunque conservato il proprio spazio. Si sono creati i presupposti per ulteriori insediamenti e per l'utilizzo di fondi Cee si sono costituite opportunità d'acquisizione risorse per investimenti agevolati. Con la realizzazione infrastrutture pubbliche, si è migliorata la vivibilità. Accanto a questa immagine, si affianca quella di un paese legato proprie tradizioni e alla propria storia.

LA PROVINCIA

Basaluzzo ha saputo concretizzare le aspirazioni proprie ogni comunità delle nostre terre: sviluppo artigianale e industriale, qualificata agricoltura, vivacità culturale, sano agonismo sportivo. La Provincia è impegnata nello sviluppo di ogni comunità per realizzare gli obiettivi contenuti nel suo Statuto: per questo nel rivolgere un vivo apprezzamento al lavoro fin qui svolto dalla comunità di Basaluzzo, formulo fervidi auguri.

PALENZONA

CAMERA COMM.

La storia recente del paese, il suo sviluppo commerciale e imprenditoriale sono segni positivi in un panorama territoriale che presenta andamenti non sempre soddisfacenti. La Camera di Commercio può essere individuata come la sede in cui sono rappresentati interessi collettivi e di categoria, così come non vuole ridurre il proprio ruolo a quello di semplice osservatorio. La nostra ambizione è quella di contribuire al decollo di nuove iniziative e al rafforzamento di settori trainanti.

FRANCO STRADELLA

L'PL paese appare citato per la prima volta in un «diploma» del 1000, col quale veniva concesso in feudo, dall'imperatore longobardo Ottone II al Monastero di San Salvatore di Pavia. Ma la sua origine è anteriore. Venne fondato da una tribù ligure intorno al 300 a.c. con la denominazione di BisLucus per la sua collocazione tra i torrenti Lemme e Orba. Fu sotto il controllo dei Romani a partire dal 173 a.c.. Dopo la caduta dell'Impero inizia un lungo e travagliato periodo a causa delle ripetute invasioni barbariche.

Eccolo così citato nel «diploma» di Ottone II con cui l'imperatore fa dono delle terre di Basaluzzo, unitamente a quelle di altri Comuni, agli abati di San Salvatore di Pavia. Concessione che viene confermata in atti degli anni 1000 e 1002, di Ottone III e Arduino d'Ivrea. Su tali documenti l'originario appellativo di BisLucus è mutato con quello di Cortes Baseragutia.

Nei secoli tra il 1000 e il 1300, durante i numerosi conflitti tra Papato ed Impero, la zona subisce continue scorribande delle truppe tedesche. Per difendersi dagli attacchi, nel 1168 viene fondato un nuovo Comune di difesa alla confluenza tra Tanaro e Bormida: Alessandria, che comprenderà anche Basaluzzo e Fresonara.

La loro unione è resa stabile a partire dal 1249. Come il tempo delle invasioni barbariche, il paese attraversa ancora un lungo e difficile periodo, sottoposto alla dominazione spagnola, scenario degli scontri fra le frazioni dei Guelfi e dei Ghibellini e poi zona di battaglia del conflitto fra francosabaudi e spagnoli.

Si arriva così al 1707 quando Basaluzzo passa sotto Casa Savoia: con la pace di Acquisgrana del 1748 entra a far parte del Regno di Sardegna.

Dopo gli avvenimenti legati alla Rivoluzione francese e alle Guerre di Indipendenza, a partire dal 1870, diventa Comune che elegge il primo sindaco.

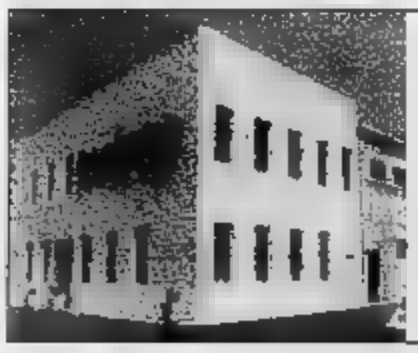

neolamp

LAMPADE ELETTRICHE SPECIALI
Via Novi Km. 4.200 - 15060 Basaluzzo (AL) Italy
Telefono 0143-489327 - Fax 0143-489888

BAILO
ALDO & FIGLIO s.n.c.
CASA FONDATA NEL 1953

macchine per orafi
IMPORT-EXPORT

Via Novi, 94 - 15060 Basaluzzo (AL)
(0143) 489.791 (3 r.a.)
Telefax (0143) 489.793

FOSSATI
naturalmente da 50 anni
SERRAMENTI IN LEGNO SU MISURA
STABILIMENTO ED ESPOSIZIONE
VIA NOVI, 74 - 0143/489201 - FAX 0143/489880

Dagli Anni 60 si è registrato un forte sviluppo industriale

E ora il «made in Basaluzzo» è conosciuto in tutto il mondo

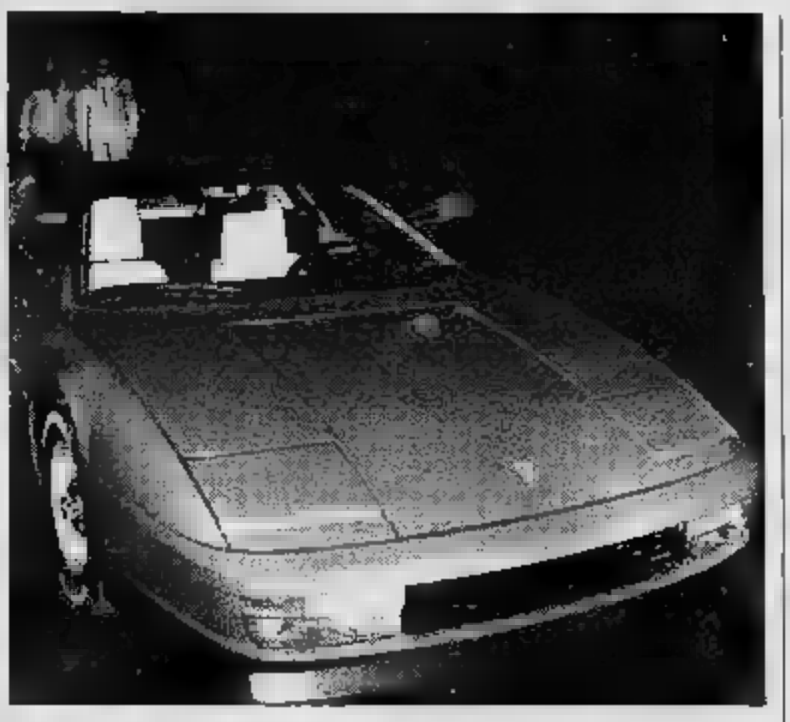

In alto la Nepolamp; sotto, la Co.Me.Ta; Ferrari, prodotta con contributo Cogefa

PAESE tradizionalmente agricolo, Basaluzzo ha scoperto all'inizio degli Anni '60 una forte vocazione per la piccola industria. Il boom degli investimenti produttivi nella zona si è registrato soprattutto negli Anni '70 ed è proseguito negli Anni '80. Sono importanti attività produttive, grazie anche un'attenta politica dell'amministrazione comunale che ha condizioni favorevoli per l'insediamento. Alcune delle produzioni hanno i confini nazionali, aggredendo i mercati esteri e così facendo scere nel mondo il nome di Basaluzzo. Attraverso l'elevata qualità dei prodotti, i clienti stranieri hanno imparato ad apprezzare la professionalità e l'abilità degli imprenditori locali.

Una delle aziende maggiormente sul mercato internazionale è la Prodotti Chimici Alimentari (P.C.A.); produce materie prime ed intermedi principalmente per l'industria farmaceutica ma anche per altri settori industriali. Esporta in Germania, Francia, Spagna, Ungheria, Polonia, Usa, Giappone, Egitto Corea, Pakistan Filippine. Vi lavorano un centinaio di persone, occupate negli uffici, all'interno dei reparti produzione, nei vari laboratori di analisi, controllo, qualità e ricerca sviluppo. elaborano e sperimentano nuovi procedimenti di sintesi e tecnologie di produzione. Nell'ultimo decennio, poi, la fabbrica ha investito massicciamente per migliorare la sicurezza degli impianti.

Leader nella produzione di valvole industriali è l'Italvalv di Roberto Roveta. Fondata nel 1974, fin dagli inizi, possiede un'organizzazione attenta e rigorosa che ha consentito di raggiungere una produzione di elevatissima qualità: la fase della ricerca della progettazione utilizza avanzate tecnologie ed effettua severi controlli sul prodotto prima della immissione sul mercato. Le migliaia di valvole Italvalv vengono installate in ogni parte del mondo, in impianti chimici, termici, geotermici nucleari. «Tutte le italiane - dice Giovanni Terzano, responsabile della Cogefa - utilizzano il nostro vetro».

L'azienda, sorta nel 1977, è fornitrice, tra gli altri, della Ferrari, della Fiat, della Lamborghini. Ma la Cogefa produce ogni tipo di articoli di vetro, pressato incolore, trasparente incolore, ricotto o temperato il ventaglio dei settori che rifornisce è vastissimo: illuminazione per interni e stradale, proiettori per veicoli, isolatori per linee elettriche per terminali cavo e per cabine elettriche, spie per distributori di carburante.

Una consolidata tradizione nella produzione di attrezzature e macchinari per orafi, cui le cassaforti: è la Bailo Aldo & Figlio. Impresa conduzione familiare quella Aldo e Roberto Bailo, è attività dal 1953: lo stabilimento a Basaluzzo dal 1989. Esporta tutto il mondo.

Esegue interventi carpenteria per costruzioni speciali ed industriali, la Co.Me.Ta di Adelio Giacomello: opera nei maggiori stabilimenti della zona, quali Ausimont, Europa Metalli, Roquette Italia.

Le lattine, i contenitori di alluminio i tappi delle maggiori marche di bibite del mondo, hanno invece inizio dalle lastre stampate della Carlo Secchi.

La Neolamp, in paese da anni, produce lampadine elettriche speciali, decorative e figurative dedicate ad un target elevato, rivolgendosi anche all'estero. La Generale Prefabbricati è in tra le più grandi aziende italiane per la costruzione di prefabbricati.

Un altro settore produttivo che distingue il paese

Artigianato di classe per ogni tipo di cliente

L'ARTIGIANATO è un altro fiore all'occhiello: la fantasia degli operatori arrivare a tecnologie all'avanguardia. Il formidabile mix sforna prodotti servizi apprezzabilissimi. Fiorente in particolare il settore carpenteria, di cui è esponente l'I.C.I. (Impresa Costruzioni Industriali) di Carlo Bianchi che effettua anche la manutenzione di impianti industriali. Per il futuro, intende puntare sui piccoli container per apparecchiature satellitari destinati alla ricezione dei telefonini.

Esegue soltanto lavori di carpenteria in ferro la ditta L.L. di Lanzolla e Lombardi, a favore di privati ed industrie; reali cancelli, porte, finestre anche scale sicurezza. La Seritarghe di Demicheli produce targhe metalliche e di plastica, incise serigrafate ed ossidate, effettua incisioni pantografo

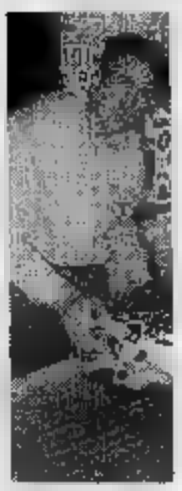

Lorenzo Demicheli titolare della Seritarghe

materiale metallico acrilico; realizza cartelli, insegne, pannelli, maschere per verniciatura, frontali adesivi per pvc e scritte prespaziate. Stampa su qualsiasi tipo di materiale.

La Nuova Isolcasa realizza vende attrezzature materiali edili, isolanti termoacustici, articoli da giardino e bricolage. La Fossati Giuseppe e Figli esegue serramenti est in legno. Realizza maglieria in filati pregiati e semipregiati il Maglificio Newry, a conduzione familiare e che lavora anche per alcune prestigiose case di maglieria, tra le quali la Tricot.

La Durando Michele realizza vetreria per industrie l'Ilva, la Novi e la Pernigotti, ma è soprattutto nota nel settore delle vetrate artistiche legate in piombo. La Alfamec, infine, vende noleggia l'occorrente per l'attività edilizia.

Residenza per Anziani

S. Antonio s.r.l.

Una proposta per aiutare gli anziani a vivere al meglio.

Assistenza infermieristica 24 ore su 24

Servizio di fisioterapia

Disponibilità per persone autosufficienti e non

Via Novi n. 48 / B - Loc. S. Antonio
15060 Basaluzzo (Al)
Tel. e Fax 0143/489562

ATTREZZATURE
MATERIALI EDILI
ISOLANTI TERMOACUSTICI
INGROSSO
DETTAGLIO

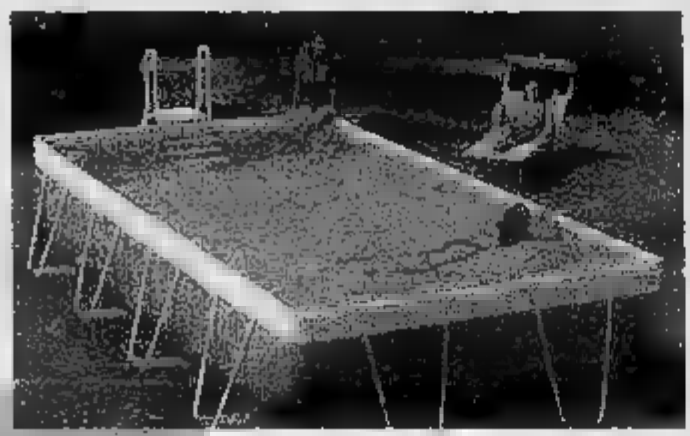

FERRAMENTA - GIOCHI
PER BAMBINI
PISCINE - ATTREZZATURE
DA PALESTRA
ARREDAMENTO DA
GIARDINO
TUTTO PER IL
CAMPEGGIO

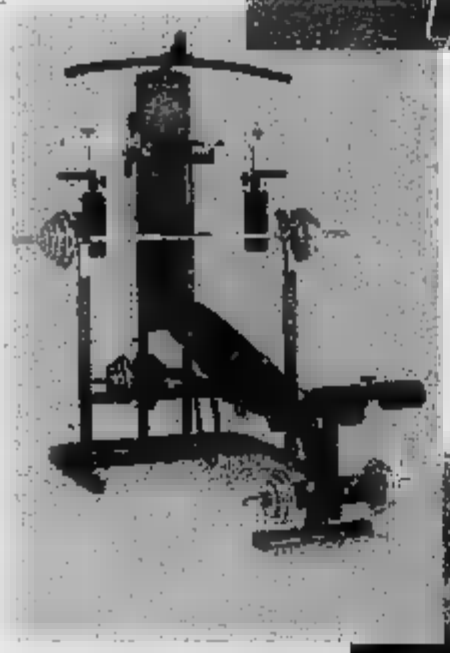

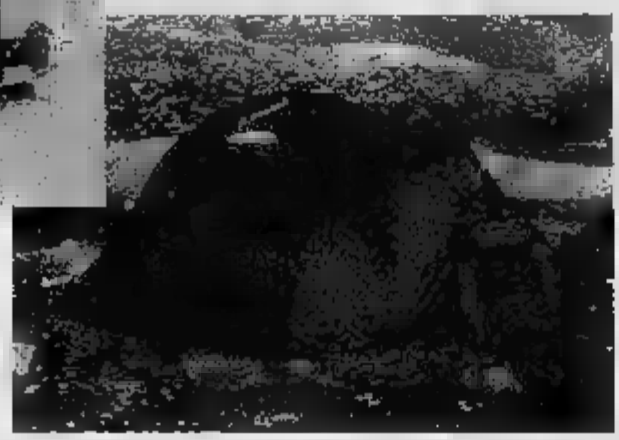

Via Novi, 40
15060 Basaluzzo (Al)
Tel. (0143) 48.97.87

Serie di iniziative per rendere la località sempre più accogliente

Obiettivo Basaluzzo più bello [redacted] il Comune aiuta i privati

URBANISTICA [redacted] Lavori pubblici [redacted] due settori chiave per il paese. Basaluzzo [redacted] continua espansione e la variante al Prg approva[redacted] nel luglio del '95 ha già prodotto significativi effetti. Nuovi insediamenti stanno infatti sorgendo nella zona industriale D4, i cui terreni sono stati acquistati da operatori privati.

Alcune ditte [redacted] già provveduto alla realizzazione di capannoni, altre lo faranno [redacted] breve tempo. Oltre ai Pip (Piano insediamenti produttivi), gli amministratori locali hanno individuato tre [redacted] a destinazione artigianale [redacted] commerciale, in cui [redacted] stati inseriti lotti ad uso abitativo-residenziale.

«La zona D4 si estende a lato della provinciale Novi-Ovada, ed è limitrofa alla frazione di S. Antonio - spiega il sindaco Gianfranco Ludovici - Le [redacted] fanno gola ai privati, perchè vengono offerte a basso costo e sono collocate in posizione strategica, cioè vicino a grandi vie di comunicazione».

Le richieste d'insediamento si sono così moltiplicate in questi ultimi anni, [redacted] il Comune ha adottato la [redacted] variante proprio per soddisfare le esigenze degli operatori. «Le industrie e le attività artigianali [redacted] commerciali sono "linfa vitale" per l'economia - sottolinea Ludovici - Aumenta dunque il benessere per la popolazione».

Sempre in tema di Urbanistica, il Comune ha deciso di dare contributi [redacted] privati che intendono [redacted]pe[redacted] [redacted] facciate degli edifici del centro storico. So[redacted] stati stanziati 60 milioni annui, e ogni abitante che aderisce all'iniziativa riceverà fino al 20 per cento della spesa massima riconosciuta ammissibile dalla giunta, ma mai in misura superiore [redacted] 5 milioni.

In centro, è stata completata anche la nuova illuminazione artistica, [redacted] originali lanterne che danno un tocco di bellezza in più a quella zona. Il costo è stato di [redacted] milioni.

Tra i progetti [redacted] esecuzione, [redacted] segnala la trivellazione di un p[redacted] in località Bedale (75 milioni stanziati dalla Regione), che permetterà agli abitanti di avere presto acqua migliore. Sarà ultimata anche la piazza della frazione S. Antonio. Sono già stati installati i nuovi punti luce (spesa 11 milioni) ed è imminente la pavimentazione. A ottobre, scatteranno invece i lavori di [redacted] del vecchio mulino ad acqua, l'antico fabbricato che funzionava fino a pochi decenni fa. L'opera rientra nell'ambito delle iniziative varate con i fondi concessi dalla [redacted] per le [redacted] [redacted] declino industriale (il cosiddetto obietti[redacted] 2). Una parte delle spese verrà coperta dal comitato manifestazioni.

I progetti saranno trasmessi entro fine giugno alla Regione, poi [redacted] procederà all'appalto. L'intervento, che partirà in au[redacted] e sarà curato dallo studio dell'ing. Marco Colombo, consiste nella sistemazione generale della parte muraria, nell'adeguamento all'impianto elettrico e nella realizzazione delle finiture. I locali verranno adibiti a sala riunioni e biblioteca.

Novità pure [redacted] cimitero: è [redacted] rifatto il piazzale (costo [redacted] milioni) [redacted] è stata in parte rinnovata l'attrezzatura interna, per una spesa di tre milioni.

Infine, una notizia singolare ma quanto mai importante. Basaluzzo ha promosso la «lotta biologica alle [redacted] ed [redacted] diventato [redacted] Comune «capo-zona» in questa [redacted] di interventi contro i fastidiosi insetti. Sono previsti lo studio e la mappatura del territorio, per individuare la distribuzione dei «focolai» [redacted] riproduzione larvale. Sulla base di qu[redacted] analisi, verranno avviate le misure di disinfestazione biologica.

I lavori saranno eseguiti in forma associata - e con costi contenuti - in undici centri. Alla proposta di Basaluzzo, hanno aderito Novi, Castelletto d'Orba, Francavilla, Fresonara, Ovada, Pasturana, Predosa, Pozzolo, Silvano d'Orba [redacted] San Cristoforo.

SPORT

Ecco la [redacted] palestra

Sarà agibile entro pochi mesi la [redacted] palestra (nelle foto i prossimi frequentatori del nuovo impianto [redacted] uno scorcio della struttura) di Basaluzzo che il Comune sta realizzando anche [redacted] al finanziamento [redacted] Credito sportivo. La struttura muraria dell'edificio è già stata completata: [redacted] settembre, dovrebbe [redacted] l'intervento finale, con la pavimentazione in gomma del [redacted] di gioco e l'acquisto delle attrezzature necessarie per la pratica di diverse discipline sportive. La palestra ha una superficie utile di [redacted] metri per 19. Le dimensioni consentiranno dunque un uso polivalente. Tennis, pallacanestro e pallavolo sono ovviamente le specialità più «gettonate» [redacted] esclusa [redacted] che una destinazione per il calcetto. «L'impianto potrà [redacted] sfruttato dagli alunni delle scuole [redacted] dai tesserati delle varie società sportive - spiegano in Comune - Ma concederemo la palestra pure ai singoli praticanti, che abbiano piacere di allenarsi o disputare partite [redacted] amici».

[redacted] SANT'ANTONIO AVRA' LA NUOVA PIAZZA

In fase di ultimazione i la[redacted] per la nuova piazza della frazione S. Antonio realizzata vicino alla casa [redacted] riposo per anziani. Sono già [redacted] installati i punti luce e verrà presto piazza[redacted] la pavimentazione. All'intervento hanno contribuito anche g[redacted] studenti della Scuola edile di Alessandria.

B I R R E R I A

FRONTIERA

TEX-MEX

SALOON

COUNTRY RESTAURANT

Via S. Maria, 3 BASALUZZO (AL) Tel. 0143-489498

SERI TARGHE

FABBRICA TARGHE

Metalliche • plastiche • incise
serigrafate • ossidate

INCISIONI A PANTOGRAFO

Su materiale metallico
ed acrilico

PRODUZIONE DI

Cartelli • insegne
pannelli • maschere per verniciatura
frontali • adesivi in PVC
alluminio • policarbonato
fustellatura
scritte prespaziate
serigrafia
anodizzazione

SERITARGHE
15060 BASALUZZO (AL)
VIA NOVI, 48
(FRAZ. S. ANTONIO)
TEL. (0143) 489456
FAX (0143) 489669

LAVORA[illegible] TERZI
STAMPA S[illegible] QUALSIASI MATERIALE

Passione per uno sport con radici nel tempo

E c'è anche il derby ma di tamburello

Il Basaluzzo e l'Italvalv (sono). Al centro Paolo Corte, e in alto il campo-tiro

IL gioco del tamburello è lo sport più popolare a Basaluzzo, con tradizioni ultracentenarie. La Società Tamburello Basaluzzo si è infatti costituita nel [illegible]. Sono ormai diventati «mitici» i giocatori di quei primi [illegible] pionieristici: Giuseppe Bottazzi, Andrea Campi, Bartolomeo Rocca e Natale Dardano. Per la compagine basaluzzese, tutto [illegible] crescendo di risultati fino all'inizio del secondo conflitto mondiale, quando la squadra partecipa ai campionati italiani a Napoli.

Anno importante è poi il 1967, quando viene costruito l'attuale sferisterio con fondo in asfalto. Gli anni tra i 60 ed i 70, sono il periodo di maggior fulgore. Coincidono con la presidenza di Franco Boggero. Arriva la serie A con sfide appassionanti e di elevato contenuto tecnico. Poi la discesa nelle serie inferiori, affrontate però con immutato entusiasmo.

Attualmente in paese esistono due formazioni che partecipano al torneo dei Castelli (equiparato alla serie C): la «storica» Società Tamburello Basaluzzo e l'Italvalv del presidente Roberto Roveta.

Tra le due compagini, rispettivamente seconda e prima in classifica, c'è fiera rivalità. La Società Tamburello Basaluzzo del presidente Giovanni Gamalero ha anche una seconda squadra che milita in serie D e da quest'anno ha allestito anche una formazione giovanile di «pulcini», dagli [illegible] 13 anni.

Società giovanissima l'Italvalv, sorta l'anno scorso, voluta dal presidente Roveta, capeggia il torneo dei Castelli. E' stata scelta per rappresentare il tamburello monferrino in Francia al [illegible] internazionale che si è svolto in settimana a Valenciennes: impegno onorato [illegible] bella vittoria. E il 12 e 13 giugno appuntamento col tradizionale torneo notturno dei Rioni.

UN PAESE SPORTIVO

Altri sport molto praticati in paese, sono il tiro a volo, il calcio ed il tennis.

La Società Tiro a volo Basaluzzo esiste da 18 anni e ne è presidente Enzo Genovese, uno dei cinque fondatori. Conta un centinaio di tiratori che si alternano sull'impianto fisso realizzato in riva al Lemme.

La società organizza gare amatoriali a cui partecipano atleti provenienti anche da Liguria e [illegible] Piemonte. «Costituisce un'ottima palestra per i più giovani» dice Genovese. A Basaluzzo «sparano» anche validi elementi, [illegible] Patrizio Bresolin [illegible] Novi, [illegible] di prima categoria.

Il Basaluzzo Calcio partecipa onorevolmente al campionato di Terza categoria. Esiste poi la Società Tennistica sul cui [illegible]po si organizzano tornei locali: presidente è Walter Ratto.

Caccia e pesca [illegible] le altre due forti passioni degli sportivi di Basaluzzo: due le associazioni regolarmente costituite, la Pesca Sportiva Basaluzzo ed il Gruppo Cacciatori che dispone di un noto campo addestramento per cani.

CO.GE.FA.

CO.GE.FA., dal 1977 con tecnologie d'avanguardia nella produzione di articoli tecnici in vetro pressato, incolore trasparente, ricotto o temperato fisicamente.

- Illuminazione per interni (plafoniere, componenti per lampadari)
- Illuminazione stradale
- Proiettori per motoveicoli
- Proiettori per autoveicoli
- Globi antideflagranti
- Isolatori per linee elettriche
- Isolatori per terminali cavo
- Isolatori per cabine elettriche
- Spie per distributori carburante

iris
VERNICI SRL

Via Novi, 42 15067 Basaluzzo (AL)
Tel. (0143) 489233 Fax (0143) 489212

Ogni tipo di vernice per dipingere in casa, nell'industria in edilizia

Il commercio, moderno o di vecchio stampo

C'è il grande market e l'antica botteguccia

BASALUZZO e il [illegible]cio, ovvero il giusto compromesso tra le esigenze dei piccoli esercenti e quelle [illegible] grande distribuzione.

Lungo la provinciale Novi-Ovada, sono sorti diversi punti vendita di [illegible] certa rilevanza, che abbracciano tutti i settori.

«L'espansione [illegible] stata davvero significativa, eppure c'è spazio anche per la classica bottega di una volta - spiega l'assessore al Commercio, Silvana Cravenna -. Il negoziante [illegible] è stato soffocato [illegible] è [illegible] riuscito ad integrarsi alla perfezione in questa simpatica realtà».

Il Comune favorisce gli esercenti, organizzando manifestazioni di richiamo [illegible] consentendo l'apertura straordinaria nei festivi.

«Ormai, [illegible] shopping domenicale è una consolidata abitudine - aggiunge Cravenna -. Le iniziative si svolgono nel centro storico [illegible] i commercianti della zona sono al servizio della popolazione e dei visitatori. [illegible] traggono beneficio anche gli operatori che esercitano l'attività sulla provinciale».

Così, è sorto il centro commerciale «Famila-Tre Valli», al cui interno si sono insediate decine di esercenti. Di recente, si è trasferito da Novi a Basaluzzo il market «Domani» che propone abbigliamento per bambini.

Se la grande distribuzione [illegible] [illegible] «le radici» alla periferia del paese, il commercio «antico» resta in auge.

Due esempi d'attività florida [illegible] l'azienda agricola «Rio Tiglieto» e il panificio di Carla Delfino.

A «Rio Tiglieto», 60 ettari nella piana che da Basaluzzo conduce a Pasturana, la lavorazione è [illegible] ciclo chiuso.

«Trasformiamo in mangimi i nostri cereali, [illegible] alleviamo bovini con prodotti genuini - dice il titolare, Pietro Tardito - Abbiamo mucche e vitelli, che macelliamo dopo 18 mesi. Poi, vendiamo la [illegible] direttamente al consumatore».

Nel panificio di Carla Delfino, tutti i prodotti vengono preparati nell'antico forno a legna. L'attività era stata avviata dal [illegible]o dell'attuale titolare, Antonio Zucootti, meglio conosciuto come «Tugnein».

Aveva cominciato [illegible] lavorare come garzone di panetteria a Genova, nel 1908, [illegible] dopo la Prima Guerra mondiale era rientrato in paese [illegible] aveva aperto il negozio. Da allora, i metodi per f[illegible] pane casereccio, grissini [illegible] focaccia [illegible] (le vere specialità del posto) non sono cambiati. Si [illegible] aggiunta la produzione di dolci secchi [illegible] altre leccornie tipiche di [illegible] pasticceria semplice [illegible] quanto mai gustosa.

«Abbiamo clienti affezionati di Genova, Milano [illegible] persino Trieste» spiegano i proprietari.

L'idea piace pure nei paesi vicini

E la domenica si va al mercato

«Il mercato di domenica? Che idea originale». La devono pensare così [illegible] centinaia [illegible] persone che nel giorno festivo affollano piazza XXV Aprile per curiosare tra le bancarelle [illegible] acquistare prodotti a prezzi interessanti.

La fiera settimanale di Basaluzzo è davvero completa: [illegible] [illegible] banchi, con ogni genere merceologico. «Il settore trainante [illegible] quello alimentare - dicono in paese - forse perché a qualcuno fa comodo comprare sul momento i cibi che cucinerà per il pranzo domenicale. [illegible] ci [illegible] negozi aperti, e il mercato non [illegible] co[illegible]za: così, arrivano anche persone dai centri vicini».

La prima domenica di ogni mese, Basaluzzo ospita pure il mercatino dell'antiquariato, [illegible] cui aderiscono espositori provenienti da tutto il Piemonte. La rassegna è seconda solo [illegible] quella di Nizza Monferrato.

A sin. il forno [illegible] legna [illegible] Carla Delfino (col marito); sopra, il mercato

L'ELETTROCASA
di BRANDA ANGELO [illegible] C. S.A.S.
TV color - elettrodomestici - [illegible]
Via Fresonara, 31 - Tel. (0143) 48.93.11 - Fax 48.99.40
15060 BASALUZZO (AL)

L'Edicola
di Romano Adriana
Cartoleria - Giornali
Via Martiri della Benedicta, 1
BASALUZZO

PRISMA AUTOMAZIONE
IMPIANTI E AUTOMAZIONE
S.A.M.E.
IMPIANTI ELETTRICI STRUMENTAZIONE
MECART
MECCANICA CARPENTERIE CARPENTERIE
Via Novi, 43 - 15060 BASALUZZO (AL) - Telefono (0143) 489891 - Fax (0143) 489894

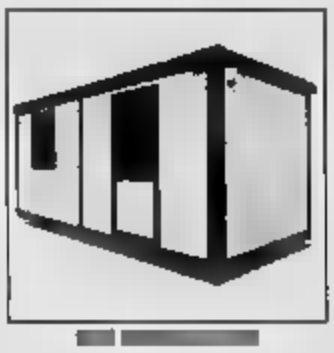

GRU

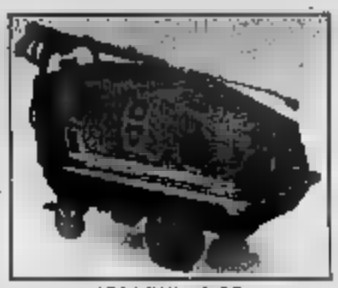

IDROPULITRICE

PIASTRA VIBRANTE

INTONACATRICE

VENDITA E NOLEGGIO

ALFAMEC

MACCHINE EDILI

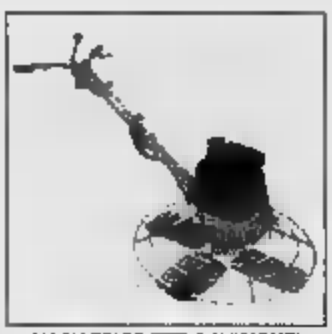

LISCIATRICE PAVIMENTI

ALFAMEC. Un nome che significa professionalità, qualità del servizio e del prodotto, le più avanzate e moderne tecnologie al servizio di chi lavora ed opera. Un nome che è un punto d'arrivo da molti anni per la carpenteria metallica, la manutenzione e riparazione di impianti industriali, nella vendita e nel noleggio di macchine edili.
Un partner sicuro ed affidabile che, nei suoi oltre mille metri quadri di esposizione, assicura un appoggio ed un'assistenza altamente qualificati per risolvere al meglio i problemi della moderna edilizia.
Motosaldatrici MOSA, seghe idrauliche tagliamuri COMER, martelli elettrici WACKER, gru automontanti idrauliche CENTERMAC, pale compatte BOBCAT, questi sono solo alcuni fiori all'occhiello di ALFAMEC, un'azienda dinamica che è in grado di presentare le marche ed i prodotti più prestigiosi presenti sul mercato per quanto concerne motocompressori, martelli elettrici, segatrici, aspirapolveri, martelli demolitori, elevatori, pompe idrovore, ponteggi, generatori elettrici, lisciatrici per pavimenti, piastre vibranti, box monoblocco in lamiera, putrelle e tondini per armature.
Il giusto per chi vuole restare al passo coi tempi e vuole essere sempre in prima fila nel proprio lavoro con utensili e macchinari di primordine.
ALFAMEC è da sempre sensibile ed attenta a quelle che sono le richieste e le necessità di chi opera nell'edilizia e proprio per questo sa essere la risposta e la soluzione di tutti i problemi.
Vendita, noleggio, assistenza; in questo modo Alfamec è il vostro insostituibile collega lavoro.

MOTOSALDATRICE

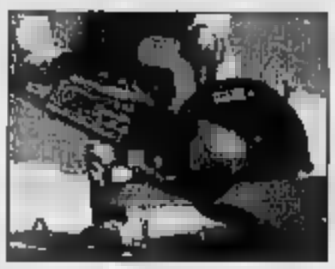

MOTOTRONCATRICE

PALE COMPATTE

MOTOCOMPRESSORE

ALFAMEC s.r.l.
Via Novi, 105 - 15060 **Basaluzzo** (AL)
Tel. 0143/489.780 - Fax 0143/489.242

LAVORAZIONI IN FERRO - CARPENTERIA METALLICA
MANUTENZIONE/RIPARAZIONE IMPIANTI INDUSTRIALI
VENDITA E NOLEGGIO MACCHINE EDILI

DURANDO MICHELE

LAVORAZIONE VETRATE RILEGATE PIOMBO - OTTONE

Molti non sanno che in BASALUZZO opera un giovane artigiano del vetro, DURANDO MICHELE, che si dedica da anni alla realizzazione di vetrate artistiche legate in piombo. La vetrata è sempre frutto di una lunga elaborata e pregiata lavorazione, unita all'estro e all'esperienza del vetraio il quale, utilizza solo materiale di valore ed effetto; a questo proposito sono state eseguite vetrate per porte, portali, finestre, antine per mobili antichi. Per citare alcune opere di restauro esposte al pubblico ricordiamo i tre rosoni della facciata della parrocchia di BOSIO in vetro cattedrale colorato, alcune vetrate nella chiesa di S. MARTINO DI POZZOLO, la cappella privata di villa LOMELLINA in vetro cattedrale e le vetrate opalescenti per il DUOMO DI VALENZA.

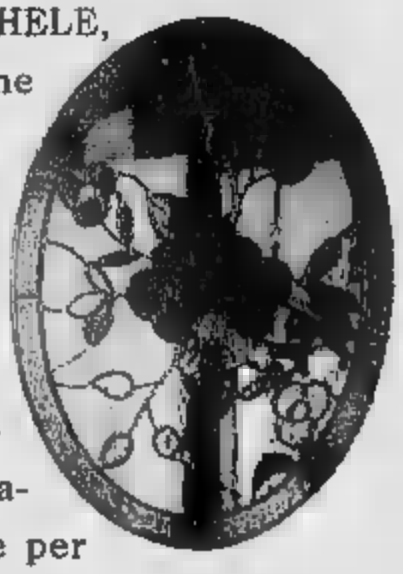

Il geometra Durando, però, propone anche un campionario per case con arredamento moderno dove la vetrata, può adattarsi benissimo a dare un tocco di antico.

Se dovete arredare una casa o vi viene la voglia di ristrutturare qualche vetro fate un giro a BASALUZZO, il vetraio ascolterà le vostre esigenze e darà un consiglio adeguato.

Via Novi 43A - Telefono (0143) 48.91.17 - 15060 BASALUZZO

C'è spirito sociale ma anche artistico e lo dimostra la Schola Cantorum

Croce Verde e Mutuo Soccorso esempi di forte solidarietà

Nelle foto: la Croce Verde; la «casetta» del comitato «Amici di S. Antonio» e la compagnia «Adolfo Bottazzi»

ASSOCIAZIONISMO e volontariato, connubio fertilissimo a Basaluzzo. Una dimostrazione è data dall'impegno assiduo e giornaliero dei 137 militi volontari della [illegible] della Croce Verde ovadese. Costituita il 6 luglio '91, è operativa dall'11 novembre dello stesso anno: fino [illegible] aprile [illegible] quest'anno, ha compiuto 314.415 servizi (5-6 al giorno) per complessivi 10.550 chilometri percorsi.

Effettua interventi [illegible] territorio che comprende i Comuni di Basaluzzo, Capriata, Fresonara e Francavilla, per una popola[illegible] che raggiunge le 5-6 mila unità. Dispone di due ambulanze, di cui una attrezzata per la rianimazione e di una Fiat Tempra per [illegible].

Questa la composizione del consiglio direttivo: presidente Mauro Musini, [illegible] presidente Remo Bollano, segretario Pasqualina Gualco, direttore dei servizi e responsabile [illegible]azione radio, Luigi Pallavicino, vice direttore servizi e responsabile sede, Enzo Genovese, vice direttore servizi e direzione autoparco, Alfonso Bianchi, direttore sanitario Augusto Fossati, rappresentanti militi Laura Giuliano e Andrea Griffero.

La più antica associazione in paese è la Società di mutuo soccorso (Sms): risale al 1878 e l'anno scorso ha festeggiato i [illegible] anni. Nella sede rinnovata di via Marconi funziona da circolo ricreativo e ospita tutte le maggiori manifestazioni ricreative.

Queste le cariche Sms: presidente Gian Luca Motta, amministratore Angelo Dal Ponte; consiglieri: Laura Casagrande, Gian Carlo e Roberto Bianchi, Domenico Ferrari.

Sul piano artistico, in paese spicca la Schola Cantorum: fondata dalla professoressa Asa Marcusson, con 40 elementi, si avvale [illegible] collaborazione artistica dell'organista Pierangelo Pietracatella e della violoncellista Roberta Ghio.

TEATRO, UN AMORE

A Basaluzzo, tutti artisti o quasi. Oltre [illegible] tamburello, l'altra passione è per il teatro che in paese ha tradizioni ultradecennali. La compagnia «Adolfo Bottazzi», diretta da Domenico Bisio, applaudita anche fuori provincia, [illegible] ne costituita negli Anni 30. All'epoca, Adolfo Bottazzi e Gianni Bianchi recitavano commedie dialettali nel [illegible] Società di mutuo soccorso. Il fondatore fu appunto il geometra Bottazzi, espatriato in Argentina e poi tornato al paese divenendo il primo sindaco del dopoguerra.

Personaggio eclettico, fu [illegible] che l'autore di numerose commedie, ancora attualissime, «le più [illegible] delle quali - sostengono alla compagnia - [illegible] [illegible] con[illegible] anche alla "Paolo Giacometti" di Novi».

La compagnia diretta da Bisio (coadiuvato da Elisabetta Siri) ha in repertorio una quindicina di commedie: da «Gelindo» a «Cesira a rangia ra cà», a «L'eredità Caterina», fino all'ultima intitolata «L'Aida».

domani
abbigliamento per ragazzi
Via Novi, 30 - Basaluzzo

il + CONVENIENTE
con i suoi prezzi imbattibili e
le grandi vendite di campionario

Vi aspetta tutti i giorni nella
nuova sede di Basaluzzo

Aperto il sabato, chiuso la domenica

il + GRANDE negozio italiano
specializzato nell'abbigliamento
per bambino e ragazzo.

Oltre 1200 metri² di vendita
con le marche migliori,
le più importanti,
le più prestigiose

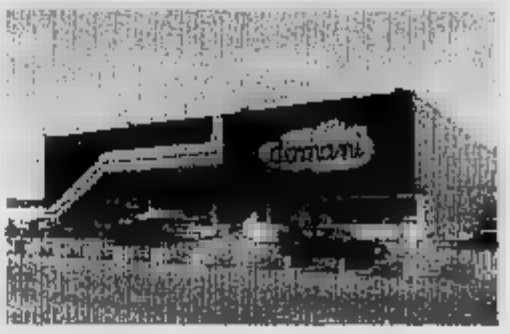

Arte e storia nella chiesa parrocchiale

S. Andrea, gioiello di mille anni fa

ARTE e religione, un binomio indissolubile per il paese. L'edificio più rappresentativo di Basaluzzo è certamente la chiesa parrocchiale di S. Andrea, la cui costruzione dovrebbe risalire al decimo secolo. Con [illegible] probabilità, l'ingresso [illegible] nell'attuale cortile, dove oggi sorge la cappella della Madonna di Lourdes.

La chiesa che si ammira [illegible] oggi è il risultato di un susseguirsi di trasformazioni: in particolare, è stata ampliata nel corso dei secoli, e si [illegible] provveduto a molti ritocchi interni. Sulla porta centrale, spicca l'affresco della Madonna delle Grazie, che reca la data 1468.

Prima dei lavori di abbassamento, il dipinto si trovava nel muro asportato per realizzare il battistero. In pratica, [illegible] il quadro centrale della chiesetta di una piccola borgata, quale era Basaluzzo nel Medioevo.

Ma come si è riusciti a «spostare» un affresco? Con l'uso di colle speciali, si è fatto aderire l'intonaco a un tavolato. Poi, si è salvato l'intonaco stesso [illegible] è successivamente sistemato il dipinto sul muro che lo ospita tuttora.

Se la Parrocchia di S. Andrea ha un fascino e una storia davvero particolari, non [illegible] da meno la chiesa [illegible] S. Maria, l'edificio più antico [illegible] paese. [illegible] ipotizza che sia stato costruito in epoca Longobarda, nel '550. E' stata un convento dei frati benedettini, poi è diventata un ospedale da campo, in occasione della battaglia tra l'esercito francese [illegible] quello austro-russo del 1799.

Alla fine dell'Ottocento, le celle del vecchio monastero erano completamente distrutte, [illegible] la chiesa è rimasta in piedi. Di recente è stata ristrutturata, e si sono lasciate inalterate [illegible] caratteristiche architettoniche. Nella chiesa [illegible] S. Maria si celebra ogni anno la festa dell'ottava [illegible] Pasqua, con San[illegible] Messa e processione.

Nella frazione di S. Antonio, è invece stata rifatta ex novo (negli Anni 80) la piccola chie[illegible] L'oratorio, che in passato fu sede di una confraternita, [illegible]ita la statua di S. Bovo, il secondo santo di Basaluzzo, dopo il patrono San Gioacchino.

L'ultimo monumento che merita [illegible] essere ricordato [illegible] quello ai Caduti, un fante in bronzo che ha una storia tutta particolare. La statua fu rubata durante la Seconda Guerra mondiale, e il metallo venne fu[illegible] per realizzare i cannoni. Fu una perdita dolorosa per il paese. Ma nel 1989, per volontà popolare, si decise di ricostruire il [illegible] e [illegible] collocarlo di fianco alla chiesa parrocchiale. Attraverso [illegible] vecchia cartoli[illegible] che raffigurava il fante, si scolpì la st[illegible] [illegible] immagine [illegible] somiglianza della precedente. E alla cerimonia d'inaugurazione, parteciparono migliaia di persone.

S. Maria, bambini [illegible] suore dell'asilo, il campanile della parrocchia [illegible]

L'ASILO HA 84 ANNI

L'asilo ha tradizioni antiche in paese. L'istituzione di un locale che [illegible] i bambini al mattino e al pomeriggio era un'esigenza già sentita all'inizio [illegible] secolo. Si lavorava nei campi, e poche famiglie avevano la possibilità di accudire i figli. Così, a Basaluzzo, l'asilo venne fondato nel 1912, [illegible] decreto reale, e grazie ai fondi destinati da due benefattori, Bartolomeo Palluc[illegible]chi e Giovanni Palear[illegible].

LA CAMERA [illegible] DI ALESSANDRIA [illegible]

CCIAA

[illegible] AL PUBBLICO SUI NOSTRI SERVIZI

NUMERO VERDE 167-254836

SI POSSONO OTTENERE INFORMAZIONI SUI SEGUENTI ARGOMENTI:
1 • Sede e orari uffici
2 • C[illegible] iscriversi ad Albi e Ruoli tenuti dalla Camera [illegible] Commercio
3 • Informazioni statistiche - Indice del costo della vita
4 • Corsi di formazione professionale
6 • Il Registro [illegible] imprese

LE INFORMAZIONI SI POSSONO OTTENERE ANCHE VIA FAX

NOVILAMP S.r.l.
LAMPADARI
OGGETTI DA REGALO
COMPLEMENTI D'ARREDO
LISTE NOZZE

Via Novi, [illegible] - 15060 Basaluzzo (AL) - Tel./Fax 0143/ 489.166

CONSERVA L'INSERTO! PRESENTALO ALLA CASSA AVRAI DIRITTO AL 15% DI SCONTO SUL TUO ACQUISTO

Dall'antica arte della rabdomanzia alle più moderne e sofisticate tecnologie.

Si coniugano in Giovanni Gamalero questi due aspetti opposti eppure complementari nella ricerca di sorgenti d'acqua sotterranee.

Ma che cos'è precisamente la rabdomanzia: è la divinazione per mezzo di una bacchetta le cui vibrazioni fanno presumere la presenza di sorgenti d'acqua.

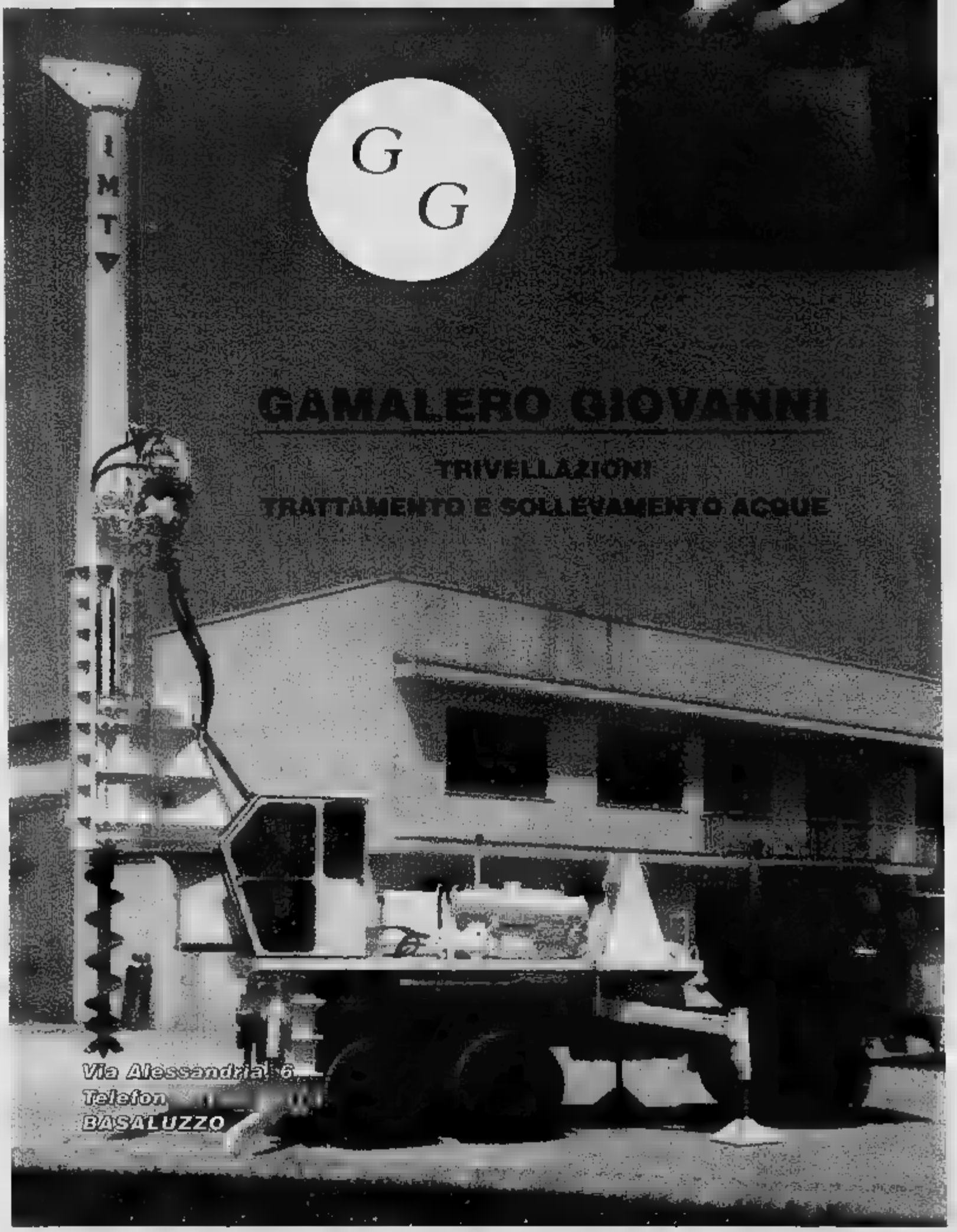

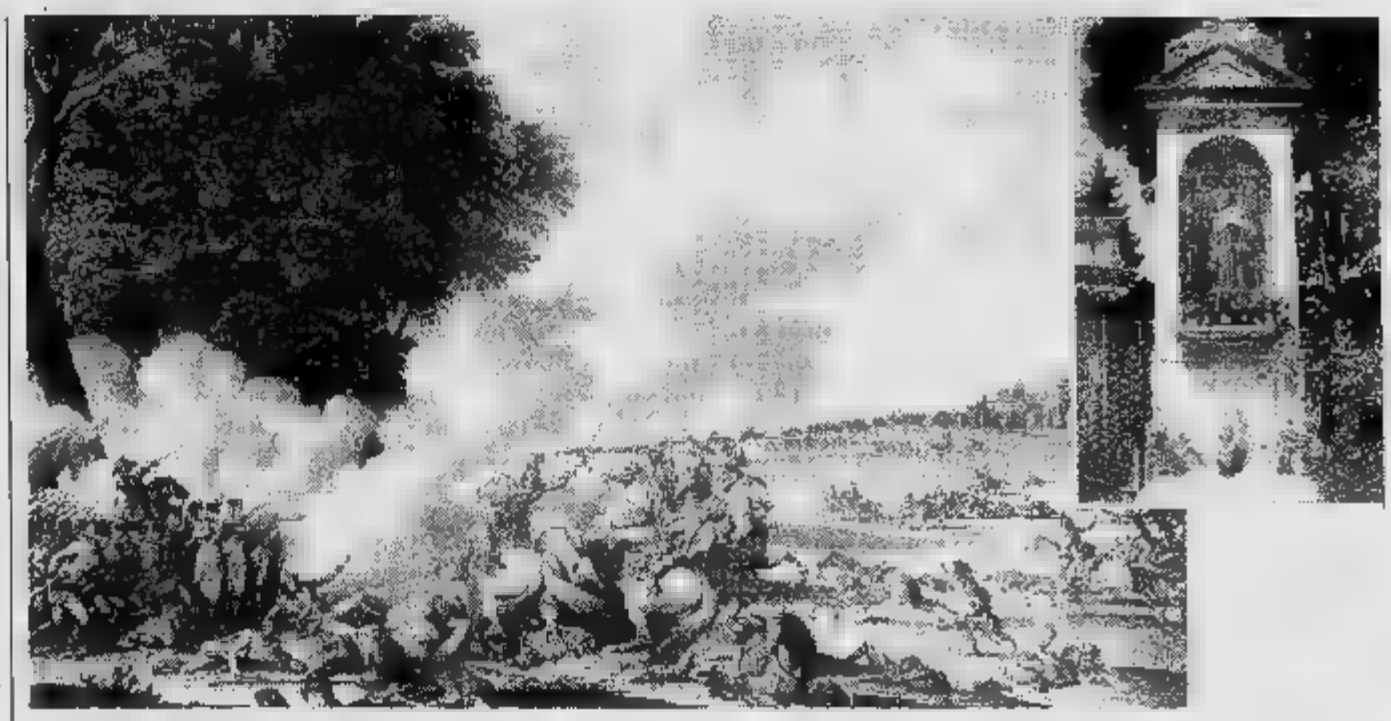

In un'antica stampa francese la [illegible] del generale Joubert e la cappelletta [illegible] in memoria nel luogo dove probabilmente cadde

Nel 1799 subì una dura lezione ad opera degli austriaci

Basaluzzo, una tappa dolorosa per l'ambiziosa armata francese

QUINDICI agosto 1799: battaglia di Novi. Si scatenò sulle alture di Basaluzzo e qui se ne determinò l'esito finale. La sconfitta dei francesi contro gli austriaci paradossalmente rappresentò anche il trampolino di lancio per l'ascesa al potere di Napoleone Bonaparte. A quell'epoca in Egitto, richiamato in Francia dal Direttorio sconfisse poi il nemico a Marengo, in quella che venne chiamata la vendetta della battaglia di Novi.

L'offensiva delle truppe austriache contro i francesi iniziò alle 5 del mattino proprio nel territorio di Basaluzzo. Qui i francesi erano così schierati: la divisione del comandante Grouchy con 5620 uomini sulla Monticella comprendente anche la 26° brigata leggera alla testa della quale morirà il generale in capo Barthelemy Joubert, tra la Monticella e la Spaziosa le truppe di Lemoine (6410 soldati), tra Pasturana e la Bellaria la sosiddetta riserva, di 4865 uomini e alle spalle i 1000 cavalieri di Richepans. Le truppe tedesche al comando del generale Krey contavano 13.798 uomini e 600 cavalieri con alla guida Ott, la Roggia ed il rio Acquenere; tra il rio Acquenere fino al Riasco [illegible] collocate le truppe di Bellegarde (7430) [illegible] e i 995 cavalieri di Seckendorf.

I francesi, con comandante in capo Joubert, potevano contare su 33.412 fanti e 11 reggimenti di cavalleria (altri 2087 uomini). Gli austro russi rispondevano con 45.482 uomini alla cui testa [illegible] il generale Suvarov. La sproporzione di forze in campo ai danni dei francesi fu la principale causa della loro sconfitta.

Le truppe di Bellegarde e Seckendorf rompono così le linee francesi, con Joubert che da Novi corre sul posto e mentre tenta di organizzare una reazione resta ucciso. Sulla sua morte si fanno due ipotesi. C'è chi sostiene sia stato colpito da un cecchino mentre, con il braccio alzato, sta osservando le posizioni delle truppe. L'atto di morte è [illegible] nell'archivio parrocchiale della chiesa di Sant'Andrea a Novi. La seconda versione della [illegible] è quella più diffusa e più romantica: con l'esercito in rotta, lo vede a capo della 26° brigata leggera lanciato al [illegible]. Sarebbe stato colpito mentre con il braccio levato grida [illegible] ai suoi [illegible].

È presumibile sia stato ferito mortalmente nei pressi della cascina Montebello. Esiste a tutt'oggi nel luogo [illegible] probabilmente cadde, un piccola cappella in suo ricordo. A quel punto il comando delle operazioni viene assunto dal generale Moreau. Gli attaccanti, nonostante abbiamo goduto del fattore sorpresa, vengono [illegible] prima volta respinti. Tra la Monticella e il Belvedere non riescono a passare ed anche il tentativo della cavalleria di Seckendorf che [illegible] Lemme scende lungo il Riasco in direzione di Pasturana viene bloccato.

La battaglia si interrompe alle 13 per il gran caldo. Il secondo [illegible] condotto dalle truppe austrorusse, portato dagli uomini di Dombrowski, riesce poi a sfondare le difese francesi nel punto dove è [illegible] la brigata Cisalpina del generale Colli; gli alleati hanno ragione della resistenza francese in tarda serata. Oltre all'inferiorità numerica, le cause della disfatta sarebbero imputabili al comportamento strategico del generale Joubert, che peraltro ha delle attenuanti, prima fra tutte la giovane età, trent'anni e la relativa inesperienza.

Giunto a Novi il giorno precedente alla battaglia, non prende nessuna decisione. Non prepara la difesa contro un'eventuale offensiva del nemico e neppure pensa a lanciare un attacco. L'avanzata degli austro russi lo sorprende [illegible] che si sia organizzato. Al termine della battaglia i francesi contano, 1500 morti, sono 5000 i feriti e 4000 i prigionieri, fra i quali anche 4 generali; lasciano in mano nemica 37 cannoni e 8 bandiere. Il bilancio degli austro russi è di 1800 morti, 5200 feriti, 1200 prigionieri, 8 cannoni perduti.

Vi aspettano al Mercato Domenicale:

L'ACCIUGAIO di Scottu Debora
Acciughe - Merluzzo - Olive - Prodotti regionali - Salumi - Formaggi

CHIABRERA SIMONE
Detersivi e articoli per la casa

CAMPANELLI GIOVANNA
Calzature uomo, donna, bambino

FICHERA SILVANA
Abbigliamento e tessuti

NARDIELLO GERARDO
Articoli casalinghi e per il campeggio

NARDIELLO STEFANIA
Specialità polli allo spiedo

FALZONE ANGELO
Abbigliamento

CALÀ ANTONINO
Frutta - Verdure - Primizie

BIANCHI GIULIANA
Pelletteria - Bijotteria - Occhiali

G&V [illegible]
ARREDAMENTI

PROPOSTE D'ARREDO

MODERNO
&
CLASSICO

SERVIZI COMPLEMENTARI

PROGETTAZIONE
FALEGNAMERIA INTERNA
ASSISTENZA E SERVIZIO POST VENDITA

BASALUZZO (AL) - Via Novi, 38/A - Tel. (0143) 489858

Prodotti Chimici e Alimentari S.p.A.

La Società PRODOTTI CHIMICI E ALIMENTARI Spa, primaria azienda nazionale nel campo dei « Fine chemicals » per uso farmaceutico, è operante dal 1966 nel Comune di Basaluzzo, a seguito dello spostamento del proprio stabilimento, originariamente insediato in Novi Ligure.

La creazione di questa nuova unità produttiva, l'impegno posto dalla Società nel campo della qualità, le risorse profuse nella Ricerca e Sviluppo di nuove molecole e metodiche, hanno consentito alla Azienda, nel rispetto delle esigenze ambientali e di sicurezza sul lavoro, di accrescere continuamente le proprie dimensioni al punto di sestuplicare il numero dei dipendenti, ora arrivato a circa 120.

Nel contempo, ancor più è aumentata la superficie coperta destinata alla attività produttiva, con il significativo completamento di una moderna struttura, progettata e realizzata secondo le più stringenti normative internazionali per la tutela della qualità del farmaco, dotando lo stabilimento di apparecchiature tra le più moderne sia per la produzione che per Laboratori di Analisi e Ricerca.

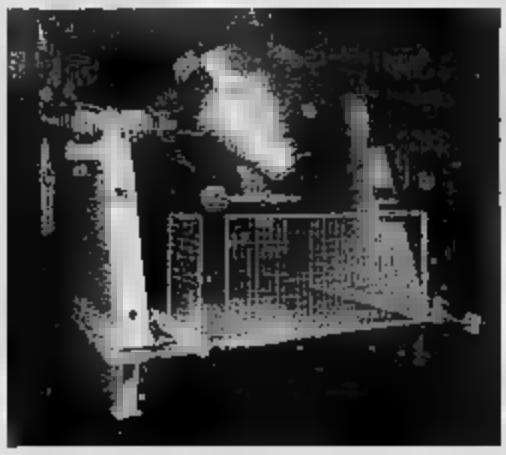

Grazie a questa filosofia, l'Azienda è divenuta leader a livello mondiale nel particolare settore degli Acidi Biliari di estrazione e di semisintesi, sia per qualità e volumi di produzione che per quantità di materia prima, di origine naturale utilizzata ed ha potuto accrescere il valore dell'export sul fatturato complessivo, fino ad oltre 2//3 del totale.

È da notare come la competizione internazionale sia fortissima e di elevato livello per prodotti aventi un rilevante contenuto tecnologico, ma proprio il continuo confronto e superamento di queste difficoltà è alla base di tale successo. A conferma di ciò, la esportazione si è diretta in massima parte proprio verso mercati particolarmente selettivi, attenti alla qualità del farmaco, al rispetto delle normative nazionali ed internazionali ed alla affidabilità complessiva della Azienda; solo a titolo di esempio citiamo Giappone, Germania, USA, Inghilterra, Francia etc. Ottime prospettive si presentano sui mercati emergenti, in particolare nell'Estremo Oriente dove la Cina appare sempre più interessata all'utilizzo dei nostri prodotti.

La sinergia derivante dal costante collegamento con la Società consociata « Istituto Farmaceutico Bruschettini » di Genova, si è tradotta in numerosi brevetti depositati a livello internazionale e nazionale, particolarmente nel campo degli Acidi Biliari. Come conseguenza di tali studi si è avuta agli inizi degli anni '90 la registrazione di un nuovo farmaco del quale la P.C.A. è detentrice del brevetto di produzione e per il quale si è avuto un notevole interesse da parte di possibili licenziatari esteri, con l'avvio delle pratiche necessarie per le registrazioni nei differenti Paesi.

La frequente presenza di clienti esteri, in visita agli impianti produttivi ed ai laboratori di controllo e ricerca, unita all'interesse sempre maggiore per la linea dei prodotti propri della P.C.A. ha certamente contribuito a diffondere nel mondo l'apprezzamento per la qualità dell'impegno e l'operosità delle aziende e delle maestranze italiane in genere ed in particolare di quelle della nostra zona.

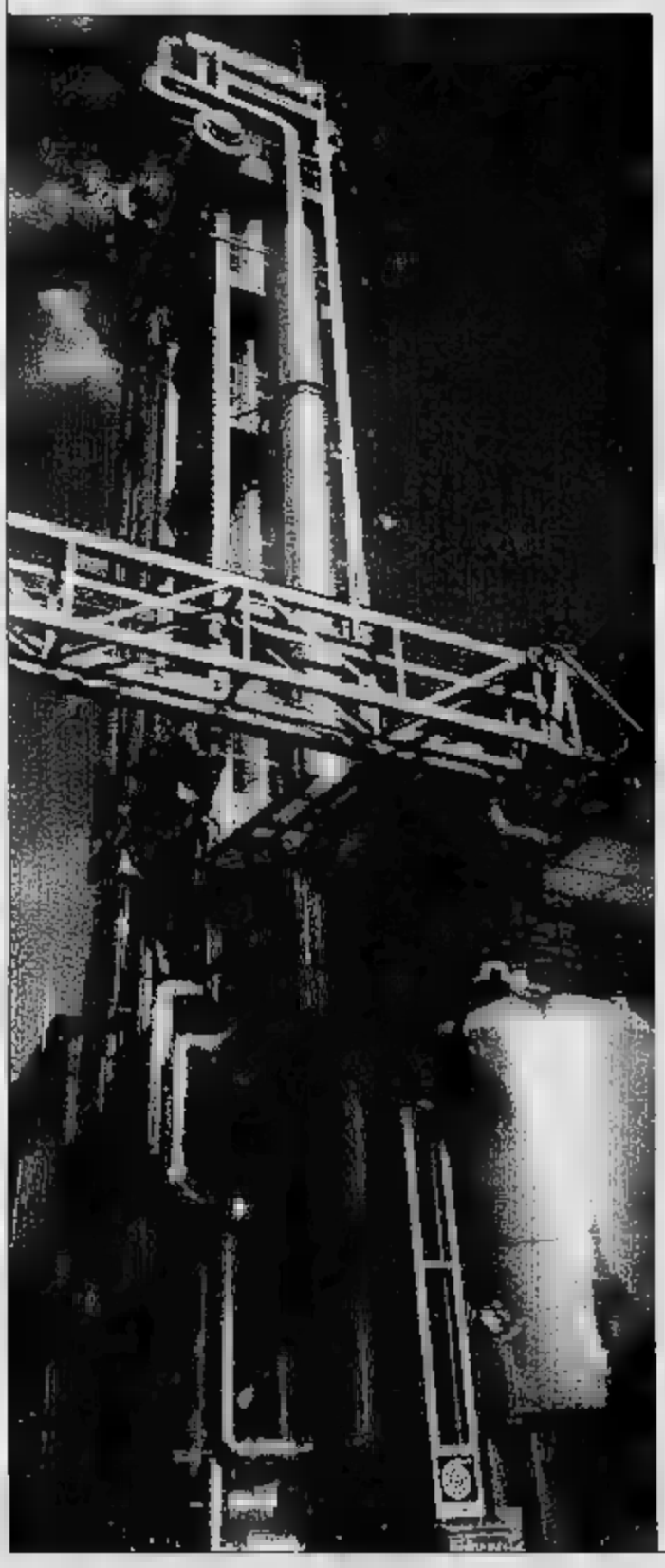

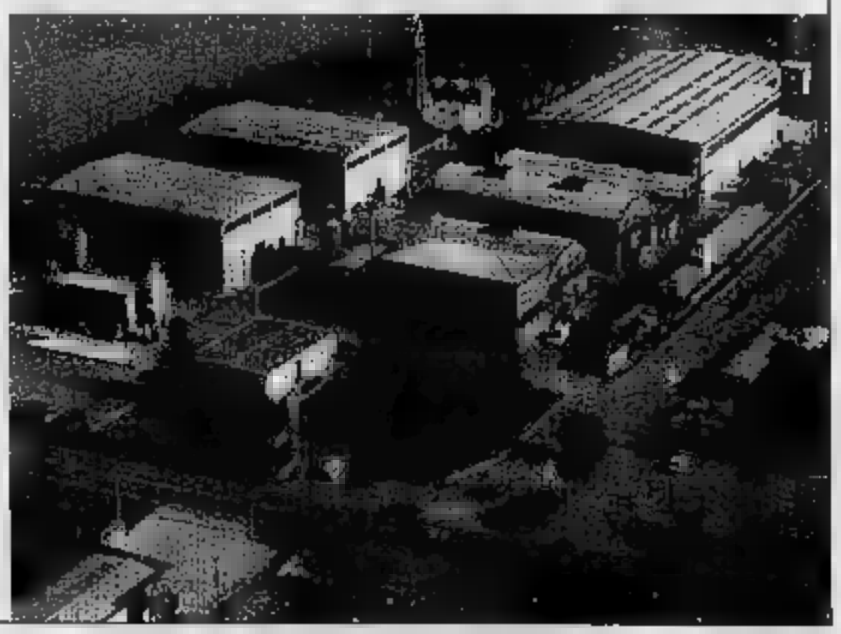

A sinistra: torni rettifica.

A destra: panoramica.

In alto: essicatore rotativo sotto alto vuoto.

SANT'ANTONIO, FRAZIONE PIENA DI VITA

IL cuore della frazione batte forte. Sant'Antonio di Basaluzzo ha ormai una precisa identità e la conferma arriva dalle iniziative che il comitato «Amici di S. Antonio» promuove in estate. Spicca la festa rionale, in programma la terza domenica di giugno.

In realtà, c'è un prologo il venerdì e il sabato, con il rosario, la e l'abituale processione per le vie della frazione. L'ultimo giorno, si svolgono giochi per i bambini, canti e balli, e non manca la classica pesca di beneficenza. La della domenica è riservata al «merendone» all'aperto.

Sant'Antonio partecipa poi da anni al Carnevale Basaluzzese con il proprio carro, realizzato sempre con grande fantasia.

«Il comitato che cura le iniziative si era costituito alla fine degli Anni Ottanta proprio in prospettiva del carnevale - spiega il presidente Guido Ferrari -. I soci fondatori erano 13, ma in seguito si è formato un gruppo di trenta persone, che ha organizzato altre manifestazioni e ha in cantiere mille idee per il futuro».

Adesso, i componenti del comitato stanno laboriosamente costruendo la sede. «Ci siamo gettati anima e corpo in questa avventura - aggiunge Ferrari -. C'è tanto volontariato in quest'opera, che sarà completata la fine del '96, ma dobbiamo riconoscere che abbiamo ricevuto anche il contributo del Comune e il sostegno dei ragazzi di scuola edile di Alessandria».

Le grandi feste di Carnevale sono uno dei punti di forza delle manifestazioni; sopra: Guido Ferrari, presidente del comitato «Amici di S. Antonio»

Ma la lunga estate comincia già oggi con le vecchie «Vespe»

Carri d'inverno, folk ad agosto Basaluzzo è una piccola Rio

ALZI la chi non conosce il comitato manifestazioni di Basaluzzo. Sono migliaia le persone entrate in contatto con il nutrito gruppo di appassionati che promuove iniziative di grande richiamo. Costituito nel 1987, è cresciuto con gli anni. Presidente è Enzo Genovese, che si avvale del supporto di Massimo Merlano, Luisa Tardito, Gianni Ragno, Alfonso Bianchi, Rosanna Borsa, Davide Bergaglio, Piero Timbro e Giorgio Campi.

Il «fiore all'occhiello» è certamente il carnevale, con la sfilata dei carri. «Ormai, una tradizione consolidata - spiega Ge- -. Quest'anno, abbiamo ospitato gruppi di Mirabello, Incisa Scapaccino, Occimiano, Molare e Ovada. Il passaggio per le vie del centro storico è uno dei momenti più suggestivi, e la gente da tutti i centri della provincia per assistere allo spettacolo».

L'altra importante manifestazione è la sagra tagliatelle e del cinghiale, in programma ad agosto. «Ogni anno, vengono stabiliti nuovi record di affluenza - affermano gli organizzatori -. Oltre a proporre piatti genuini e squisiti siamo in grado di offrire un rapido ed efficiente ai tavoli, evitando che si formino lunghe code, che infastidiscono la clientela. Inoltre, sono gradevoli le iniziative (giochi per i bambini e serate musicali; ndr) collaterali alla festa».

Il carnevale e sagra sono i veri capisaldi del comitato (che progetta con un d'anticipo ogni edizione), il presenta significative novità. La prima è in calendario oggi: si tratta il raduno «Vespa», allestito con la collaborazione del «Vespa Club Novara». I possessori della motoretta che ha segnato un'epoca, si raduneranno alle 8,30 nello sferisterio, e due ore dopo partiranno per giro turistico nel Novese. «Le iscrizioni sono già numerose - dicono gli organizzatori - Contiamo che arrivino almeno 150 scooter».

Per il 18 agosto è invece in programma una all'insegna della musica brasiliana. E' stato contattato un gruppo folcloristico composto da undici avvenenti ballerine e affiancato da un'orchestra di fama internazionale. «Sarà straordinario - assicurano in paese - Due ore di suggestione simili a quelle di Rio De Janeiro».

Nell'attesa, il Comitato si sta occupando del recupero del vecchio mulino. Se arriveranno i finanziamenti Cee, la struttura sarà restaurata e adibita a sala riunioni e biblioteca. Un'iniziativa in difesa delle «radici» del paese e di un passato mai dimenticato.

LA STAMPA
Editrice La Stampa SpA
Via Marenco 32, Torino
Stabilimento di stampa
Via Giordano Bruno 84 - Torino
Testi a cura di
Massimo Delfino e Massimo Putzu
Supplemento chiuso in tipografia il 1-6-1996

MAGIC MAKE

Vendita al dettaglio
Bomboniere
Confezioni regalo
Confezionamento imballaggio conto terzi

Società di servizi conto terzi s.r.l.

MAGIC MAKE srl - Via Navi, - BASALUZZO (AL) - Tel. 0143/489950 Fax 0143/489859

ALESSANDRIA - via Casalbagliano 37 nella residenza ARCOBALENO VILLETTE A
Con giardini e parcheggi privati, totale autonomia di gestione, munite di porte blindate, video citofono, persiana e finestre in alluminio taglio termico, vetri atermici all'inglese, impianto antifurto, porte interne in noce all'inglese, scale in granito pregiato. Composte da: P.S. due box indipendenti piastrellati, taverna, lavanderia e servizio. P.R. ampio soggiorno, cucina abitabile, spogliatoio e servizio, doppi terrazzi. 1° P. tre camere da letto pavimentate in legno, ampio servizio, due balconi. P. attico due camere più servizio completo. Le stesse godono di mutuo agevolato al tasso fisso del 10%. Prezzi bloccati. Pagamenti dilazionati.

LU MONFERRATO - VILLE BIFAMILIARI IN COSTRUZIONE
Inserite nel verde collinare, nella immediata vicinanza del centro cittadino, tutte con giardino privato su ambo i lati, terrazzo coperto, totale autonomia di gestione.
Composte da: P.S. ampio più cantina e lavanderia. P.R. ampio soggiorno, cucina abitabile, servizio completo. 1° P. 3 camere da letto, ampio servizio. Prezzi convenzionati.
Mutui agevolati tasso fisso del 3%. Pagamenti dilazionati.

Impresa F.lli Pancot
SAN SALVATORE MONFERRATO (AL) - VIA PANZA 51 - TEL. (0131) 23.33.32

famila

fa convenienza!!!

tre Valli

IL GRANDE CENTRO COMMERCIALE DELLE VALLI TURISTICHE

LAVASECCO

ORA

CENTRO COMMERCIALE "TRE VALLI"
Bosaluzzo - Tel. (0143) 489932

Pepe Rosa

Intimo
Uomo - Donna

Colomban

Oreficeria - Argenteria

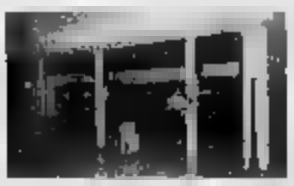

CENTRO COMMERCIALE "TRE VALLI"
Via Novi, 91/E - Basaluzzo (AL)
Tel. (0143) 489944

Fratelli Bruno

CALZATURE
PELLETTERIE

Bar Ristorante

DE ORSI

Via Novi, 91/1 - Tel. 0[redacted]
[redacted] Basaluzzo (Al)

LA CUCINA DELLA TUA VITA

ANCHE IN 20 MESI A INTERESSI ZERO*

(T.A.N. 0% - T.A.E.G. 0% - SULLE CUCINE NON PROMOZIONATE)

ASSIOMA®
DIVISIONE ARREDAMENTO

RINNOVA E SCONTA FINO AL 50%

TUTTE LE CUCINE COMPONIBILI

EFF. COM. LEGGE 449

ASSIOMA®
DIVISIONE ARREDAMENTO

C.so Turati, 41 - Torino - Telefono 011/597696

FRONTE MAURIZIANO

LANDÒ NAIBERT

Domenica 2 giugno aperto per Palio.

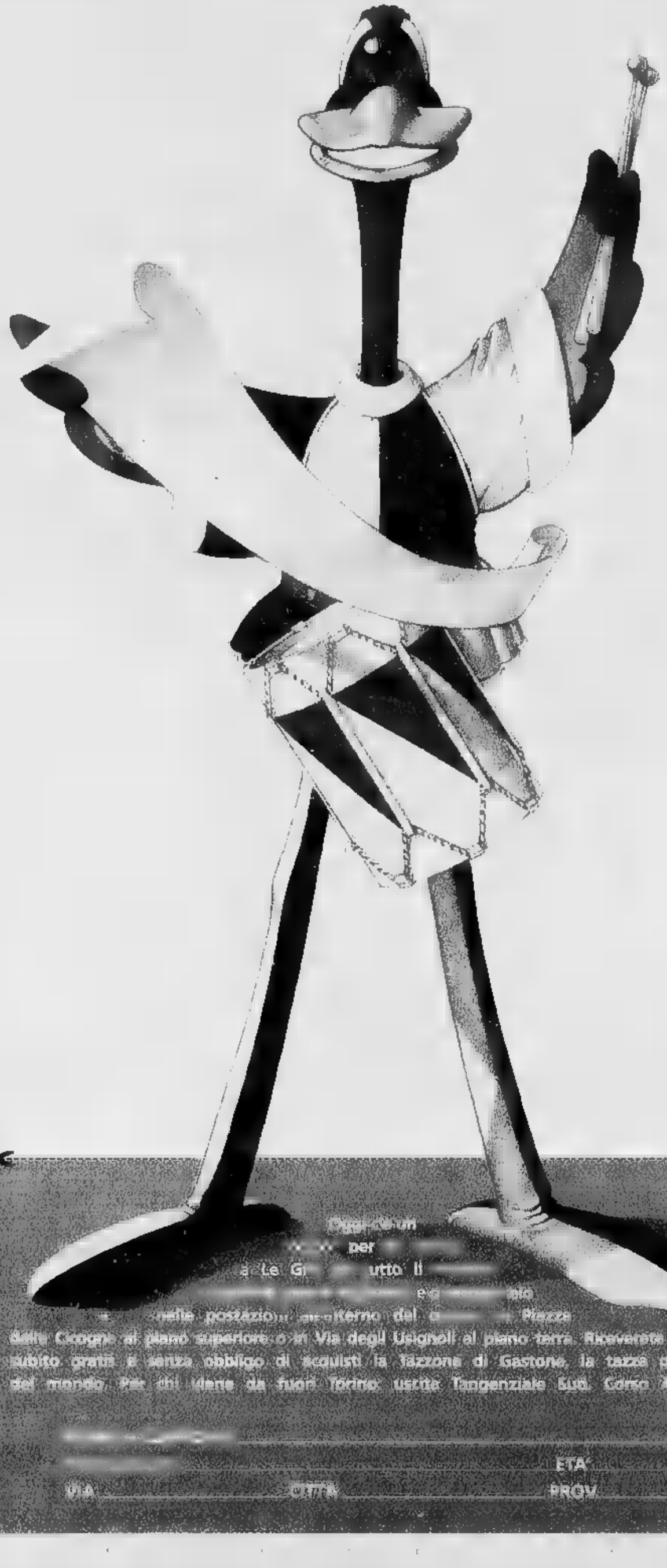

Domenica a Grugliasco si festeggia il Palio e Shopville Le Gru lo festeggia a modo suo: con tanta cortesia e 12 ore di acquisti, svaghi, feste e fuochi d'artificio.

ORE 10, i 180 negozi a Le Gru aprono e vi aspettano.

ORE 19, sulla piazza di fronte a Le Gru esibizione degli sbandieratori del Palio di Grugliasco in costume storico.

ORE 22, il Centro chiude e vi saluta con un super-spettacolo di fuochi d'artificio.

SHOPVILLE LE·GRU GRUGLIASCO

Le Gru, la città dei negozi.

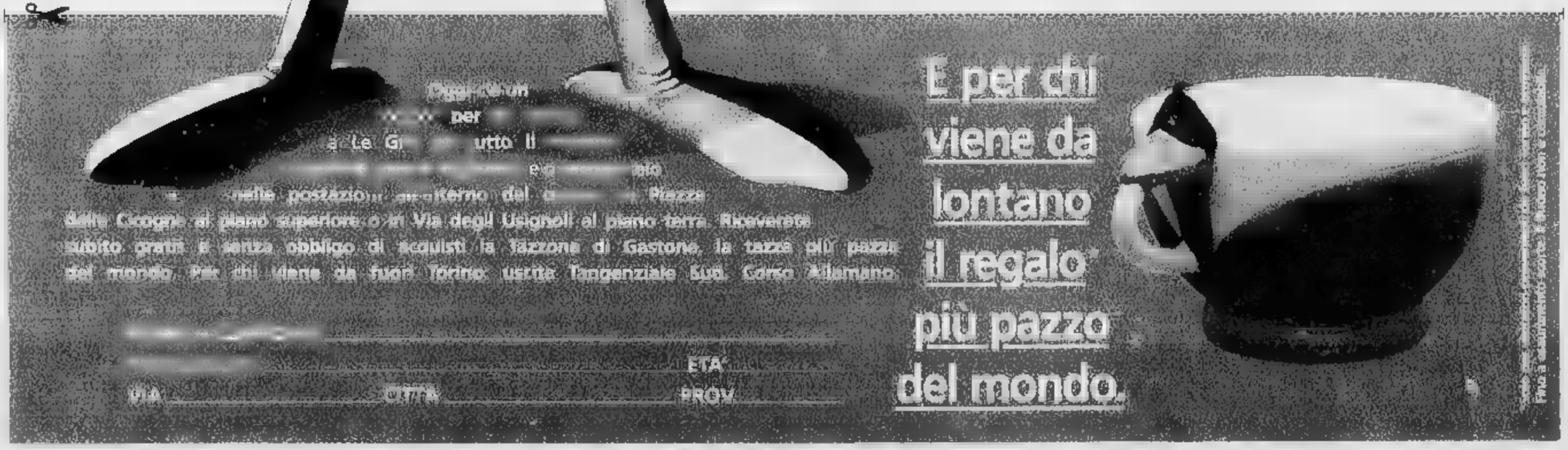

È ARRIVATO IL MOMENTO DI CONCEDERSI TUTTO. DI SERIE.

MOTORE ZETEC 16V 2.0i DA 136 CV • AIRBAG PER IL GUIDATORE E PER IL PASSEGGERO • SEDILI ANTISUBMARINE • CINTURE CON PRETENSIONATORE • TELAIO E CONTROTELAIO AD ASSORBIMENTO PROGRESSIVO • SENSORE FIS ANTINCENDIO • SOSPENSIONI SLA AUTOLIVELLANTI A BRACCI DIFFERENZIATI • CLIMATIZZATORE CON RICIRCOLO D'ARIA E FILTRO MICRONAIR • ABS ELETTRONICO A QUATTRO SENSORI CON CONTROLLO ELETTRONICO DELLA TRAZIONE (TCS2)

MONDEO 2.0i GHIA SW
EDIZIONE LIMITATA
L. 36.800.000
prezzo speciale già
IN ALTERNATIVA FINANZIAMENTO FORD CREDIT
L. 20.000.000 IN 24 MESI AD INTERESSI ZERO*

UNICA CONCESSIONARIA PER LA VALLE D'AOSTA

Aostauto s.r.l. - Loc. Amérique, 56 - Quart (AO) - Tel. 0165/765050 - Fax 765644

LA STAMPA IN CD-ROM
GLI ANNI IMPORTANTI DELLA NOSTRA VITA

1992, 1993, 1994, 1995. Anni che vale la pena ricordare. Un album di fotografie e qualche videocassetta hanno raccolto la nostra vita ■ quella della nostra famiglia; La Stampa, giorno per giorno, ha raccolto la vita di tutti, fatti grandi ■ piccoli che sono stati lo sfondo di quanto ■ successo a ciascuno. Tutto La Stampa Compact è la raccolta integrale su CD-ROM (per Dos e Windows) degli articoli pubblicati dalla Stampa in questi anni. Per ogni articolo ■ disponibile il testo completo, corredato dalla classificazione utilizzata dai giornalisti della Stampa per ritrovare le informazioni. Ogni disco contiene tutta l'attualità italiana ■ internazionale dell'anno, approfondita con commenti, inchieste e interviste, arricchita con i supplementi Tuttoscienze, Tuttolibri, Tuttocome, Tuttodove, Tuttosoldi. Ogni anno, circa 60 mila articoli, perché lo [illegible] diventi storia.

tutto LA STAMPA Compact

❑ Desidero acquistare Tutto La Stampa Compact 1995 (L. 300.000)
❑ Sono in possesso delle annate precedenti (L. 250.000)
❑ Desidero acquistare gli anni 1992, 93 e 94 cadauno (L. 200.000)
❑ Desidero acquistare la collezione completa del CD-ROM Tutto La Stampa 92-95 (L. 500.000)
❑ Desidero acquistare il CD-ROM Tuttoscienze (81-92) (L. 200.000)
Pagamento: ■ contrassegno ❑ assegno non trasferibile intestato a "Editrice La Stampa Spa"
(I prezzi sono comprensivi di Iva e spese postali.)

Nome Via
Cognome N. C.A.P.
Società/Ente Città
P. IVA o cod. fisc. Tel.
Firma

Ritagliare e spedire questo coupon a: La Stampa - Ufficio Marketing - Via Marenco, 32 - [illegible] - Torino

167-[illegible]

È una condizione LA STAMPA

"La vita cambia ma la mia pensione rimarrà integra."

LA STAMPA
VALLE D'AOSTA

INTEGRA
FONDO DI PENSIONE
SANPAOLO VITA SIN
SANPAOLO

Domenica 2 Giugno 1996 AO 39

Redazione: Rue Jean de la Pierre, telefono 23.52.97

Tanta attesa per la «tre giorni» di Giro d'Italia in Valle da oggi a martedì

Aosta in rosa, dopo 23 anni

Oggi il capoluogo regionale sarà la sede dell'arrivo della quindicesima tappa. Gli unici due precedenti risalgono agli Anni 70. I corridori entreranno in regione da Pont-St-Martin alle 16

I PREPARATIVI

Corso Battaglione Aosta e l'area Ferrando come apparivano ieri pomeriggio. Sopra, la vetrina «tematica» di un negozio

AOSTA. Questa volta non ci saranno nè Bitossi, nè Gaul, nè Merckx. Ma l'attesa in Valle per l'arrivo del [redacted] d'Italia è comunque tanta. Sarà perché sono ventitré anni che [redacted] tappa «rosa» [redacted] si conclude ad Aosta. Sarà perché questa volta la più importante gara ciclista del Paese interesserà la regione per [redacted] giorni di seguito. Fatto sta che anche questa volte tanti appassionati affolleranno i lati delle strade in cui passerà la carovana. La quindicesima tappa del Giro, partita alle 11,30 a Briançon, arriverà ad Aosta, in corso Battaglione, intorno alle 17, dopo essere entrata in Valle da Pont-Saint-Martin circa un'ora prima.

L'attesa era cominciata già nelle [redacted] settimane, quando [redacted] iniziati i preparativi per accogliere la corsa. Prima la riasfaltatura delle strade, più accurata del solito, poi i manifesti, le bandiere, gli annunci. E ieri sera lo spettacolo «Giro Giro Fiat» in piazza Chanoux. Oggi dalle 13,30, per ingannare l[redacted] ultime ore prima dell'arrivo dei corridori, ci sarà la «passerella» da piazza Arco d'Augusto a corso Battaglione dei rappresentanti delle società ciclistiche valdostane. Poi tutta l'attenzione sarà rivolta alla corsa: verso le 16 ci sarà il traguardo volante valido per l'Intergiro [redacted] Pont-Saint-Martin, quindi dopo poco più [redacted] mezz'ora altro scatto per il Gran premio del Centenario a Châtillon. Infine l'arrivo ad Aosta.

E domani [redacted] mezzogiorno [redacted] in sella, per affrontare subito la salita verso il Traforo del Gran San Bernardo per la tappa Aosta-Losanna. Ultima occasione (per quest'anno) di vedere da vicini i «girini» in Valle sarà martedì, quando ci sarà il rientro da Losanna alla volta di Biella. [glo. mac.]

SERVIZI ALLE [redacted]. 45 E 46

IL RITORNO DI FRANCITE

Nuovo «raid» in Valle

Il leader di Francité Rodolphe Crevelle (nella foto) [redacted] tornato [redacted] Valle: «Al servizio dei valdostani [redacted] dell'uv, quando lo ritengono opportuno». SERVIZIO A PAGINA 39

QUARTIERE COGNE

La protesta per le case

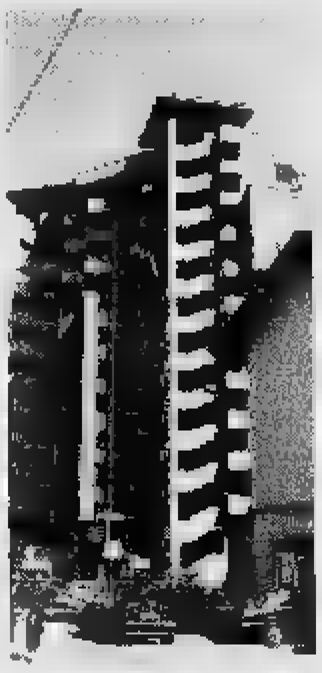

Gli abitanti del Quartire Cogne (nella foto, il «Grattacielo») continuano [redacted] proto[redacted] con [redacted] Comune per i criteri della risistemazione della zona. SERVIZIO A PAGI[redacted] 38

Primo congresso nella sede ormai storica della biblioteca comunale di viale Europa

E l'Ulivo lancia il doppio [redacted]

La riforma elettorale: collegio unico [redacted] premio di maggioranza. Secondo Ambra Arangio, l'incontro è «un punto di partenza per migliorare la qualità dell'azione politica». Costituito [redacted] coordinamento

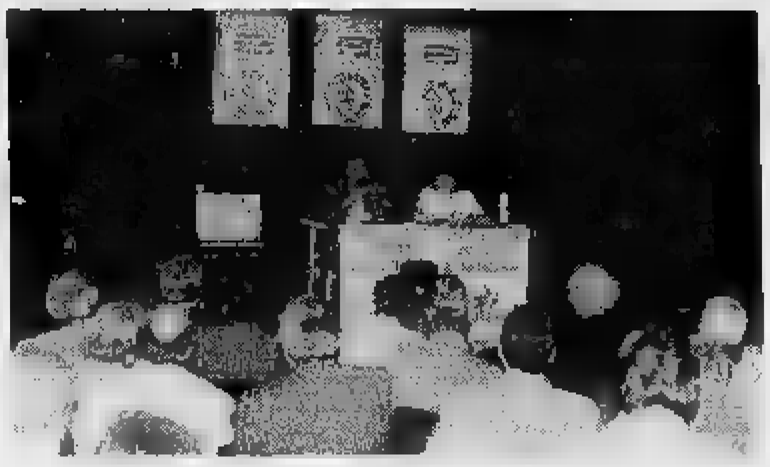

Un momento del congresso dell'Ulivo, nella sala [redacted] biblioteca di viale Europa

AOSTA. Prima assemblea valdostana dell'Ulivo. La sede è quella da considerare ormai «storica» per il centro sinistra: la sala della biblioteca [redacted]le di viale Europa. «Una festa - ha detto ieri Ambra Arangio, coordinatrice della coalizione -, ma anche [redacted] soprattutto, un punto [redacted] partenza per contribuire a migliorare la qualità dell'azione politica».

Un punto di partenza, che per Ambra Arangio non poteva prescindere dall'anomalia di un Ulivo valdostano senza il pds. «Miopia politica della sinistra»: così [redacted] Arangio ha definito la scelta [redacted] un pds-gauche valdôtaine illu[redacted] che bastasse un'alleanza uv-pds per legittimarsi come coalizione [redacted] centro sinistra[redacted]. Il voto del 21 aprile, ha aggiunto Ambra Arangio «ha di[redacted] che [redacted] Valle c'è un'altra idea di sinistra, [redacted] meglio, una nuova idea di centro sinistra che si ricollega all'esperianza nazionale dell'Ulivo e che non si identifica nè con l'idea di centro offerta dall'uv e dai suoi alleati, nè con la sinistra tradizionale rappresentata dal pds».

Con l'assemblea [redacted] ieri, l'Ulivo «vuole offrire una fase operosa, costruttiva, ricca di [redacted] fronto democratico interno e di qualità politica». E' stato costituito un «coordinamento provvisorio» che raccoglie [redacted] comitato Prodi, [redacted] ppi, i verdi. «Tale coordinamento - ha detto la Arangio - deve essere allargato alla partecipazione del pds».

La prima assemblea dell'Ulivo non [redacted] stata comunque soltanto una festa per festeggiare un successo elettorale, [redacted] l'occa[redacted] per rimproverare al pds una scelta non condivisa. L'Ulivo ha posto sul tappeto tre grossi problemi, con i quali la Regione dovrà confrontarsi [redacted] tempi brevi: la legge elettorale regionale, la sanità, l'occupazione. Tre temi sui quali hanno espresso le idee dell'Ulivo l'assessore regionale all'Ambiente Elio Riccarand, la consigliera regionale Dina Squarzino, [redacted] consigliere comunale aostano Valerio Beneforti.

Per Riccarand, «la legge elettorale regionale [redacted] già nata vecchia e va cambiata». L'Ulivo propone [redacted] collegio unico, un sistema elettorale [redacted] doppio turno [redacted] premio di maggioranza, la formazione delle coalizioni sin dal primo turno, l'indicazione di chi [redacted] vuole come presidente [redacted] giunta e la presentazione contestuale di lista e programma». Sul problema [redacted] lavoro [redacted] dell'occupazione, Beneforti [redacted] affermato che «per uscire dalla crisi serve un "Patto" che ve[redacted] coinvolte [redacted] parti sociali, le forze politiche, la Regione, il governo». Per la sanità, la Squarzino [redacted] stata critica sul «piano socio-sanitario». «Non c'è nessun progetto concreto, c'è scollamento tra ospedale e territorio» [redacted] soprattutto, «manca il punto di vista di un soggetto importante: l'utente».

Alessandro Camera

Linty [redacted] «vice ministro»

Il leghista Paolo Linty nominato viceministro agli Interni e alla Giustizia del governo [redacted] Padania

AOSTA. La Valle ha [redacted] sottosegretario di Stato. Si tratta di Paolo Linty, segretario [redacted]nale della Lega Nord Valle d'Aosta. Linty non è stato nominato sottosegretario dal presidente del Consiglio Romano Prodi [redacted] non fa quindi parte dei quasi 50 sottosegretari del governo italiano. Il leghista è stato nominato sottosegretario da Giancarlo Pagliarini, presiden[redacted] del consiglio della Padania [redacted] capo del «Governo Sole».

Paolo Linty ha avuto, dal ministro dell'Interno e della [redacted]ustizia leghista Giovanni Fabris, la delega per l'attività [redacted] controllo della criminalità organizzata ed antimafia. L'attribuzio[redacted] di questi «affari» deriva probabilmente al segretario leghista valdostano dall'avere presentato nel settembre '94, assieme all'allora esponente della Lega Nord Enrico Tibaldi, un progetto di legge regionale per l'istituzione [redacted] Valle di [redacted] regionale antimafia. Paolo Linty giurerà oggi a Pontida, durante [redacted] solenne insediamento del «Governo Sole» con i ministri e gli altri sottosegretari. Per consentire di partecipare alla manifestazione di Pontida, la Lega Nord Valle d'Aosta ha organizzato un pullman. La partenza [redacted] fissata per oggi alle 7 dalla piazza della stazione. Il pullman (costo del viaggio [redacted] mila lire) farà fermate all'autogrill di Châtillon ed [redacted] caselli autostradali [redacted] Verrès, [redacted] Pont-St-Martin e di Ivrea.

[redacted] manifestazione [redacted] Pontida inizierà alle 10,30. Sono previsti discorsi di Ireve Pivetti, Giancarlo Pagliarini, Francesco Speroni, Roberto Maroni, del sindaco [redacted] Milano Marco Formentini [redacted] del «leader maximo» Umberto Bossi. [a. c.]

IL TEMPO IN PIEMONTE E VALLE D'AOSTA

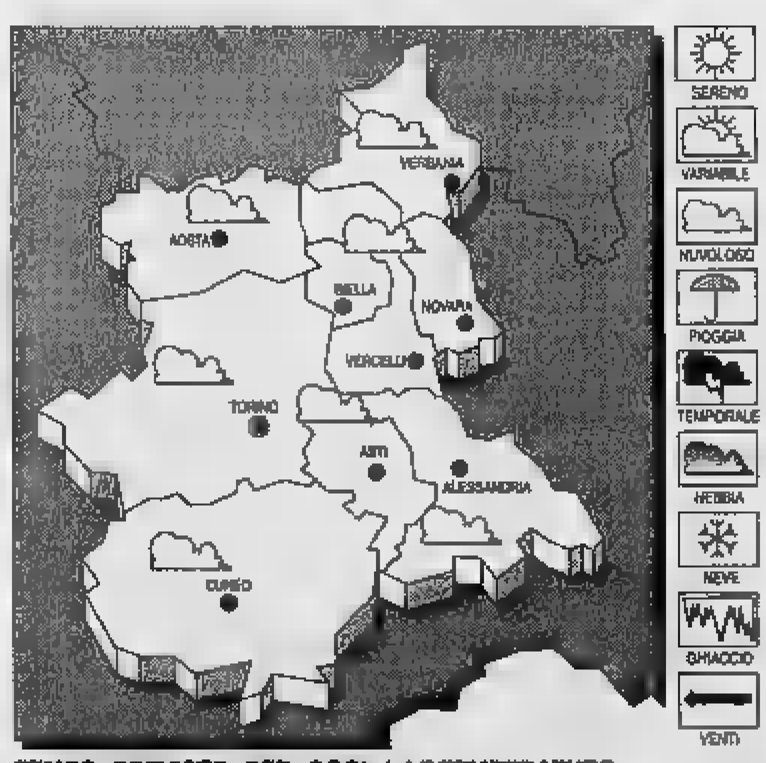

TEMPO PREVISTO PER OGGI. Rapido [redacted] nuvolosità, con precipitazioni sparse più frequenti sulle [redacted] montuose. [redacted] flessione. [redacted] Moderati [redacted] Sud-Ovest. [redacted] molto nuvoloso [redacted] coperto con piogge diffuse e locali rovesci [redacted] temporali.

LE TEMPERATURE
[redacted] AD [redacted]
Max: 25; min: 13; media: [redacted]
UN ANNO [redacted]
Max: 22; min: 10; media: [redacted]
[redacted]
Torino 29; Alessandria 26; Asti 30; Cuneo 25; Novara 26; Vercelli 23.

Edizione speciale della «Scuola estiva», nella Comunità del Grand Combin

A lezione [redacted] fisica [redacted] 7 giorni

Esperti mondiali assisteranno giovani studenti

La Comunità [redacted] Grand Combin ospiterà le lezioni di fisica per studenti

[redacted]. Terza edizione della «Scuola estiva - Ecole d'été Grand Combin» [redacted] fisica dell'atmosfera. [redacted] è un'edizione speciale, sia per il tema trattato, più vicino alla realtà rispetto [redacted] precedenti, sia per i «professori», fisici di fama mondiale, co[redacted] i francesi Henry Claude Nataf e Edmond Hopfinger, il messicano Alejandro Pares Serra, il canadese René Jacques e il russo Igor Zeitlin. La settimana di lavoro [redacted] in programma dal 16 giugno a Gignod, alla comunità montana del Grand Combin: conferenze e dibattiti che verteranno sui fenomeni convettivi delle masse d'aria, le tipiche «correnti» ascendenti e discendenti, causate dalle differenze di temperatura [redacted] di pressione. Ci sarà spazio anche per i fenomeni inquinanti.

La scuola estiva ha come tema generale quello della meccanica dei fluidi geofisici e astrofisici e ogni anno approfondisce un tema specifico. L'iniziativa, la prima del genere in Valle, si collega alla tradizone dei «summer courses», corsi estivi di tipo anglosassone con scienziati esperti che aiutano i giovani a [redacted] Ha il supporto della comunità montana [redacted] Grand Combin [redacted] della Apt [redacted] Gran San Bernardo, con patrocinio dell'assessorato regionale alla Pubblica Istruzione. La gestione scientifica [redacted] italo-francese (istituto di cosmogeofisica del Cnr di Torino e départment Terre-Atmosphère della Ecole normale supérieure di Parigi). [b. bas.]

Quartiere Cogne, polemica degli abitanti sui criteri della ristrutturazione

«Vogliamo tornare al passato»

La nostalgia delle costruzioni delle strade «a misura d'uomo», sostituite con altre strutture che han fatto «perdere d'identità» alla zona. Altre critiche: case fatiscenti poca illuminazione

AOSTA. Scontenti, delusi, anche preoccupati la situazione diventi ancora più invivibile. E' il ritratto molti abitanti del Quartiere Cogne, ristrutturato criteri che la gente definisce «discutibili». Dai commenti traspare un forte desiderio di «cancellare» questo piano lavori che ha stravolto connotazione di dei rioni più belli della città. Una voglia di «ritorno passato» quando il Quartiere Cogne era «a misura d'uomo, con spazi distribuiti in maniera armoniosa. Oggi, - dicono alcuni abitanti che preferiscono mantenere l'anonimato - è diventato città nella città, con i risvolti negativi propri di queste realtà urbane».

E chi vi abita da 30, 40, anche anni, si guarda intorno la desolazione di dover constatare cambiamenti troppo vistosi, per nulla in sintonia con le aspettative dei residenti. «Si è persa la nostra identità», obiettano, sottolineando la marcata incongruenza logistica della via Colonnello Alessi. «Questo breve tratto di strada - dicono alcuni inquilini uno dei condomini rossi - dovrà "offrire" parcheggio anche alle altre 30-40 famiglie, a cui sono stati assegnati gli alloggi ripristinati nelle case Gazzera».

termine che ritengono più per definire la situazione è «ghetto, dove il Comune "ammucchia" la gente criterio. Paghiamo affitti anche di 700-mila lire mensili. possibilità di acquistare gli appartamenti». Disorienta perdita di «identità»: alcune strade han cambiato nome, i condomini rossi sono distinguibili dal numero civico alcune case ristrutturate vengono definite dagli stessi abitanti «ex: sono palazzine anonime - osservano - in cui il progetto ha disegnato aumento di alloggi sproporzionato all'area».

Spicca contrasto ambientale nell'attuale via Chatrian, dove si «confrontano» le nuove costruzioni e cadenti case Gazzera, per le quali il Comune ha previsto un piano di recupero. «La fatiscienza è evidente - rimarcano Vittorio Frison e Angelo Passuello - anche se gli amministratori stanno provvedendo a cambiare le grondaie a ad altri piccoli lavori di manutenzione. Vorremmo sollecitare un riordino del piazzale sterrato per non essere avvolti da nubi polvere nelle giornate ventose. E' urgente, poi, potenziare l'illuminazione».

Commenti di plauso vengono espressi per nuove palazzine, ricostruite nella stessa «Hanno addirittura il portoncino blindato - sottolinea Frison - e appartamenti signorili, molto spaziosi. Il decoro del quartiere dipende molto anche senso civico degli abitanti». Non la pensano così coloro che si divertiti ad imbrattare le vetrate e i muri delle scuole, non ancora «consegnate».

porticato ospiterà negozi di vari generi, ma, la sera, è già diventato il ritrovo di giovani scriteriati che lasciano i segni delle loro soste: bottiglie vuote, cocci, cartacce a mozziconi di sigaretta sparsi ovunque. Questo quartiere, sorto con la prerogativa delle strade interne agli abitanti, è martellato da un transito di auto inconcepibile per chi ha la porta di ingresso, le finestre, i balconi che si affacciano sui brevi tratti di fra casa e l'altra.

Le Fresia alte, in via Vuillermin-az: baluardo del degrado. «Eppure il Comune ha deciso proporle alla vendita - ribadisce Maureen Gallagher -. D'inverno, viviamo in alloggi con temperature assurde, gradi, a causa un impianto di riscaldamento fuori da tempo. Le continue segnalazioni agli amministratori inascoltate. Gli addetti alla manutenzione della caldaia arrivano Ivrea, inimmaginabili inconvenienti». Casermoni grigi, corrosi dal tempo e dall'incuria, dove coloro che vi abitano si sforzano di ingentilirli con vasi fiori ai davanzali.

«Il decoro della facciata non deve trarre in inganno - dice Raffaele Vencato - Le case Giacchetti, costruite negli Anni '20, continuano a mostrare vistose pecche: dai tetti con fessure evidenti, all'impianto fognario quasi "ottantenne", alle carenze strutturali in genere». «Un ripristino molto approssimativo», obiettano Luigina Bernardo e Francesco Bevilac-, evidenziando come «il quartiere sia diventato inospitale anche per i bambini, relegati a giocare spazi sempre più ristretti». «Per non parlare dell'impianto riscaldamento, problema discutere con attenzione», rilevano Vencato e Silvio Viano.

«Ottima l'idea Comune di chiudere la Colonnello Alessi, pista di lancio per le auto», commenta Pasquale Raspanti, residente nelle case Filippini. «La realtà - fa notare - è ri- 1919, anno di costruzio-. Speriamo che all'installazione degli ascensori seguano altri riammodernamenti»

Lucchini

A fianco e sotto le case Quartiere Cogne Aosta i cui abitanti polemizzano con il Comune per i criteri di ristrutturazione della

I 50 ANNI DELLA REPUBBLICA

Orchestre e musica in piazza Chanoux

La celebrazione dei anni della Repubblica italiana, anche in Valle d'Aosta come nella maggior parte dei capoluoghi italiani, è stata affidata alla musica. Ieri mattina, un pubblico abbastanza numeroso ha ascoltato in piazza Chanoux concerto dell'«Orchestre harmonie du Val d'Aoste» diretta dal maestro Lino Blanchod. L'orchestra, che quest'anno festeggia decennale attività pur essendo nata nel 1985, ha eseguito, applauditissima, oltre all'inno nazionale, brani di Gioacchino Rossini, Gaetano Donizetti, Johann Strauss ed altri compositori famosi. [a. c.]

Il finanziere ha donato i suoi organi

L'ultimo saluto a Armando Marra

AOSTA. sono svolti ieri pomeriggio alle 16 nella chiesa di Santo Stefano ad Aosta i funerali del sottufficiale della Fi- Armando Marra, 66 ni, morto due giorni or sono al Cto di Torino.

Una folla commossa ha salutato il maresciallo, molto conosciuto e stimato in Valle per la simpatia, per la estrema disponibilità e per la sua dedizione alla famiglia e al lavoro.

Due emorragie cerebrali hanno stroncato Armando Marra. Dopo la prima, l'uomo stato ricoverato all'ospedale di Ao-. Le sue condizioni erano apparse subito molto gravi, quindi i medici disposto il suo trasferimento nel Centro del capoluogo piemontese. Al Cto Armando Marra era stato sottoposto a un delicato intervento chirurgico. Le sue condizioni sembravano migliorare, quando è stato colpito da una seconda emorragia che lo ha portato al .

I medici torinesi non hanno più potuto nulla. Dopo qualche ora il sottufficiale in congedo è morto. Appena prima era giun- l'autorizzazione familiari all'espianto degli organi Armando Marra, l'ultimo gesto di generosità per vita spesa anche ad aiutare gli altri.

Il sottufficiale Armando Marra

Iniziativa Satessa

E' avviato il mercato del fieno

AOSTA. E' stato avviato il «programma fieno» per il 1996. L'iniziativa, giunta al secondo anno, è curata dall'assessorato regionale dell'agricoltura e prevede servizio gratuito informazione per facilitare la compravendita dei foraggi prodotti in Valle d'Aosta. Le persone interessate, per ottenere informazioni possono rivolgersi agli uffici periferici del Satessa, il servizio assistenza tecnica, economica e sociale dell'assessorato e anche ai sei caseifici che hanno aderito all'iniziativa (gli indirizzi possono essere chiesti negli uffici Satessa).

Chi ha fieno da vendere può lasciare il nominativo agli uffici e caseifici indicando la quantità disponibile. I riferimenti venditore e del prodotto saranno inseriti in elenchi, aggiornati molto rapidamente e messi a disposizione di chi vuol comprare. Nello scorso anno, primo del «programma fieno», coinvolte 74 aziende, di cui 32 sono produttrici e 42 acquirenti di fieno. [b. bas.]

NOTIZIE DALLA VALLE

Scontro sulla statale 26, tre feriti

Tre feriti in scontro avvenuto ieri alle 14,15 sulla statale al bivio per Quart. Marco Giuseppe Garettini, 21 anni, di Châtillon, alla guida di una «Lancia Prisma» diretto in passo, si è scontrato la «Seat Marbella» di Anna Maria Barailler, 74 anni, di St-Marcel, che guidava verso Aosta. Dietro la «Seat» c'era Giampiero Pellicanò, 21 anni, di Verrès, sulla sua «Vespa». Pellicanò riportato fratture alla mano sinistra e al piede destro, giudicate guaribili in 60 giorni; Garettini e la Barailler guariranno in giorni dal trauma cranico. L'incidente è stato rilevato dai carabinieri Nus.

Una giornata con gli accompagnatori

Gli accompagnatori della natura organizzano, per oggi, alcune visite guidate, in occasione della «giornata nazionale della guida ambientale escursionistica». Le località scelte: Courmayeur, Rifugio Bertone; St-Marcel, laghi di Les Iles; Perloz, villaggi antichi.

Una visita all'Acquario di Genova

La Pro loco di ha organizzato per oggi visita all'Acquario e al porto di Genova. Il «tour» prevede anche una visita guidata in battello al porto. Il costo della gita è 65 mila lire.

Un concorso fotografico della Pro loco

«Lillianes in primavera» è il titolo di un concorso fotografico bandito dalla Pro loco di questo Comune. Oggi, nell'ex centro des vacances, è in programma la premiazione

L'acquedotto consortile per Valle

La giunta regionale ha istituito gruppo di lavoro per «esaminare le problematiche della realizzazione dell'acquedotto consortile che servirà i vari Comuni dell'Alta Valle lungo la Dora, da Courmayeur ad Aosta». Per l'assessore regionale ai Lavori Pubblici Claudio Lavoyer «è considerare il maggior intervento di riorganizzazione del servizio idrico regionale».

Corso gratuito di inglese per albergatori

L'«ente bilaterale regionale unitario del settore turismo della Valle d'Aosta» ha organizzato un gratuito di lingua inglese destinato agli albergatori ed ai loro dipedenti. Il corso, tipo -denziale ed sul modello «full immersion», si svolgerà a Valsavarenche dal lunedì 10 a venerdì 14 giugno.

IL TACCUINO DELLA REGIONE

LETTERE AL GIORNALE

Viaggio al castello di Ussel

Ho avuto l'idea di portare dei parenti a visitare il castello di Ussel. Perché l'ho fatto me lo sono chiesto per tutto il viaggio di ritorno. Sono stato spinto, forse, dal fatto di non vedere più le impalcature che per anni hanno ornato il castello e sapendo che il miliardario valdo- Bic aveva donato 700 milioni per restaurarlo ho pensato che fosse ora di vederlo da vicino. La strada per arrivare al castello non è larga e mai potranno giungervi i pullman dei turisti, un mini-parcheggio erboso può accogliere una decina di auto, il bar era chiuso. Due cartelli diffidavano dal proseguire a piedi per via del cantiere allestito per i lavori, cantiere ancora abbandonato sul prato. La fune della teleferica è ancora lì, serviva per portare il materiale. Un altro cartello diffidava dal proseguire a piedi seguendo il sentiero che porterebbe al castello. Noi valdostani pensia-: dovranno finire bene i lavori, forse mancano 100 o 200 milioni. Ma gli altri che dicono, che pensano? Se i cartelli turistici indicano la strada per il castello perché i turisti dovrebbero seguirli? La storia è vecchia, abbiamo i castelli, cosa manca? Il resto. A Londra portano i turisti a vedere il monumento al primo cane ucciso dal tram. Noi abbiamo castelli che si possono vedere bene solo hai il bravetto da pilo: li puoi ammirare dall'alto.

Antonio Garuccio, Aosta

La terra espropriata vale troppo poco

Sono un metro quadro di terra situato lungo il torrente Bagnèra che divide Ouart da St-Christophe e mi sento mortificato.

Mi hanno cambiato di padrone, cioè mi hanno espropriato e quindi mi hanno valutato in soldi: 381 lire. Ho realizzato che conto un po' più una sigaretta estera, ma meno di un gianduiotto.

A una passata edizione della fiera di Sant'Orso erano comparsi dei manifesti che dicevano: «Non vendere la tua terra a chi vuole la tua fine». Oggi, io dico: «Più finiti di così...».

Elfrida Roullet, Bionaz

NUMERI UTILI

UTILI

Vigili Urbani Aosta: 236.238/300.458
Vigili del fuoco: 115
Protezione civile: 238.222
Ospedale: 3041
Pronto Soccorso: 304 256/304.280
Autoambulanze: 118
Soccorso alpino 34.983;
Azienda sanitaria locale: 3091
Percorribilità strade:
303 754/35 655
Difensore civico: 282.214
Amministrazione regionale: 273.111
Comune di Aosta: 3001
Tribunale: 308 221
Traforo Monte Bianco: 89.421
Traforo Gran San Bernardo: 780.904
Autostrada (Sav): 0168/560.411

DI TURNO

Ad **Aosta** *(distr. 5)* oggi il di turno, con orario dalle 9 alle 22,00 (a porte aperte) o dalle 22 alle 9 di domani (a porte chiuse) la farmacia *Nicola*, viale Federico Ch-d. Per gli altri Comuni della regione le farmacie osservano i turni di notte secondo lo schema sottoindicato.

Distr. 1: *Courmayeur, La Thuile* (entro 15 minuti dalla chiamata)
Distr. 2-3: *Villeneuve, Cogne* (entro minuti dalla chiamata)
Distr. 4: *Valpelline* (entro minuti dalla chiamata)
Distr. 6: *Nus* (entro 15 minuti dalla chiamata)
Distr. 8: *Breuil-Cervinia*
Distr. 8-9: *Saint-Vincent*
Distr. 10: *Brusson*
Distr. 11-12-13: *Pont-Saint-Martin*
Distr. 14: *Gressoney-Saint-Jean*

DI

Domenica 2 giugno 1996
Aosta: Agip, corso Ivrea; Montesheil, via St-Martin de Corléans; Fina, via Carrel; Tamoil, corso Ivrea; IP, via P. S. Bernardo; Esso, viale F. Chabod; Fina, via G.S. Bernardo.
Aymavilles: IP; **Charvensod:** Agip; **Châtillon:** Esso; **Fénis:** Fina; **Gressan:** Tecnopila; **Hône:** IP; **Chambave:** Montesheil; **Donnas:** Montesheil; **Montjovet:** Fina (S.S. 26); **Pont-St-Martin:** Esso; **Sarre:** Esso; **St-Pierre:** Agip (via della Libertà); **St-Vincent:** Esso, Agip (viale Piemonte); **Verrès:** Agip (S.S. 26);

CARABINIERI

Aosta: (0165) 361221/262280
Courmayeur: (0165)
Châtillon/St-Vincent: (0166)
Donnas: (0125)

DI

Questura: (0165) 23711
Polizia stradale: (0165) 361545

DI FINANZA

Caserma Aosta: 235.825

STATO CIVILE

AOSTA

Nati. Elisabetta Enrietti; Jacopo Basta; Mafalda De Franco; Henri Bibaki.

Si sposeranno. Francesco Cera con Lucia Castellana; Domenico Amato con Alessandra Musolino; Lorenzo Laugeri Daniela Ferrari, Emma Mondonico, 89 anni, pensionata, Aosta; Giuseppe Cappellari, 86 anni, pensionato, Saint-Vincent; Bruna Bortolin, 89 anni, pensionata, Antey-Saint-André.

Châtillon. Si riunirà domani 14,30 il Consiglio comunale per esaminare i argomenti all'ordine del giorno. Si discuterà il bilancio di previsione per l'esercizio finanziario con una variazione; l'integrazione al regolamento della tassa rifiuti solidi urbani in materia di valutazione del costo complessivo del servizio nettezza urbana; il programma per il 1997 relativo alla gestione servizi a favore persona anziana e inabili; la ratifica della delibera di giunta comunale relativa alla variazione urgente al bilancio previsione per l'esercizio finanziario 1996; presa d'atto dei decreti Coreco relativi alle elaborate dalla giunta e dal consiglio comunali; comunicazioni sindaco.

APPUNTAMENTI

VERRÈS

Torna il mercatino dell'usato

Oggi riprende nel centro storico di Verrès il tradizionale mercatino dello scambio e dell'occasione. La manifestazione è alla 15ª edizione. Saranno esposti francobolli, orologi, libri, monete, indumenti d'epoca, mobili antichi e oggetti vecchi. I posti saranno assegnati nel centro storico dagli addetti Pro loco, che organizza la manifestazione, dalle mentre l'esposizione resterà aperta dalle alle 20. I prossimi appuntamenti con il «mercatino» di Verrès saranno il 7 luglio, agosto, 1° settembre e 22 dicembre.

VILLENEUVE

«Recital» in patois

L'auditorium della scuola media di Villeneuve ospita domani alle 20,30 un «récital» con dialoghi e «sketches» in patois, e conclusione 100 ore di corso pratico per debuttanti, dal «Bureau régional pour l'ethnologie et la linguistique» dell'assessorato regionale alla Pubblica Istruzione. La prima esperienza che si concluderà domani proseguirà l'anno prossimo, con corsi di perfezionamento e lezioni per i principianti.

CHÂTILLON

Mostra produzione di rifiuti

Sarà inaugurata domani alle 18, nella biblioteca di Châtillon, mostra dedicata al problema della produzione di rifiuti. L'iniziativa rientra nei progetti di educazione ambientale scolastica. La mostra stata realizzata dagli alunni classe 3ª A della scuola media Duc di Châtillon, coadiuvati dall'educatrice Elisabetta Muti. L'esposizione si intitola: «Rifiuti no grazie - La terre est belle, la transfor- pas en poubelle». Sono state fatte esperienze dirette, come il censimento della propria pattumiera, ma dei cassonetti, visite a discariche e interviste, oltre alla ricerca di possibili soluzioni co- prevenzione, riutilizzo e riciclaggio di rifiuti. La mostra resterà aperta fino al 6 giugno, dalle 9 alle 12 e dalle 15 alle 19. [e. sar.]

Le normative sono state approvate nell'ultimo Consiglio regionale

Due leggi per appalti e cave

L'amministrazione: «Vogliamo riuscire a sveltire l'iter burocratico delle pratiche e tenere sotto controllo le attività di estrazione. Così, potremo anche salvaguardare l'ambiente»

Un escavatore al lavoro nel cantiere regionale per realizzare l'ampliamento della strada per Saint-Denis

AOSTA. Prima di chiudere con [illegible] giornata di anticipo sul calendario dei lavori, il consiglio regionale, ha approvato 2 disegni di legge. L'assemblea, con 25 «sì» e l'astensione dei consiglieri del [illegible] Lega, ha riapprovato il provvedimento [illegible] materia di lavori pubblici.

La legge [illegible] già stata «licenziata» dal Consiglio il 13 marzo, [illegible] incappata nei rigori della presidenza della commissione [illegible] coordinamento. La normativa [illegible] stata restituita «non vistata» e con una [illegible] di rilievi sulla legittimità di alcune disposizioni. Ritenute dall'assessore regionale ai Lavori Pubblici Claudio Lavoyer «non sostanziali e tali da non stravolgere l'impianto della legge», il provvedimento è stato riproposto al consiglio regionale.

«Nel nuovo testo - ha detto in aula Lavoyer - abbiamo tenuto conto di alcuni rilievi avanzati dal presidente della commissione di coordinamento, ma siamo rimasti fermi sulle questioni di principio per mantenere inalterata la filosofia di questa legge, e cioè snellire le procedure per gli appalti dei lavori pubblici, dare trasparenza i criteri di assegnazione, garantire un certo rilancio dell'edilizia locale».

Nella preparazione del nuovo testo, l'assessore Lavoyer ha avuto contatti con il presidente della commissione di coordinamento «per sgomberare il campo da equivoci sulla questione dell'albo regionale di preselezione, che non deve a parere nostro [illegible] inteso [illegible] "albo speciale" e che quindi riteniamo legittimo istituire anche sulla base di una sentenza della Corte Costituzionale che ha sancito la legittimità di tale istituzione da parte delle Regioni a statuto speciale».

Nel dibattito, qualche perplessità è stata sollevata dal consigliere Marco Viérin del ppv. «Nessun dubbio sulla necessità che venisse elaborata [illegible] legge per il settore - ha detto Viérin -, ma la normativa proposta dalla maggioranza non servirà a burocratizzare le pratiche per gli appalti. Creerà, invece, [illegible] l'istituzione della figura del "coordinatore" problemi a piccoli studi professionali locali e farà correre il rischio di mettere l'intero settore degli appalti in mani "esterne" alle pubbliche amministrazioni, con i problemi connessi».

Con 27 voti a favore e 4 astensioni, il consiglio regionale ha approvato anche una legge che d[illegible] «norme per la coltivazione di cave e torbiere, per il reperimento dei materiali di cava e per il riassetto della cave abbandonate». Per il relatore Fedele Borre, «il disegno di legge ha lo scopo di riunire in [illegible] unico strumento legislativo le disposizioni [illegible]. «Regolamentare - ha detto Borre - non vuole essere inteso come limitare le iniziative di estrazione. Vuole significare tradurre in fatti la volontà di far fronte ad esigenze di reperimento di materiali locali in modo compatibile con la salvaguardia ambientale». [a. c.]

Due giorni di cerimonie solenni a Courmayeur

Le Vecchie glorie in festa mentre gli alpini giurano

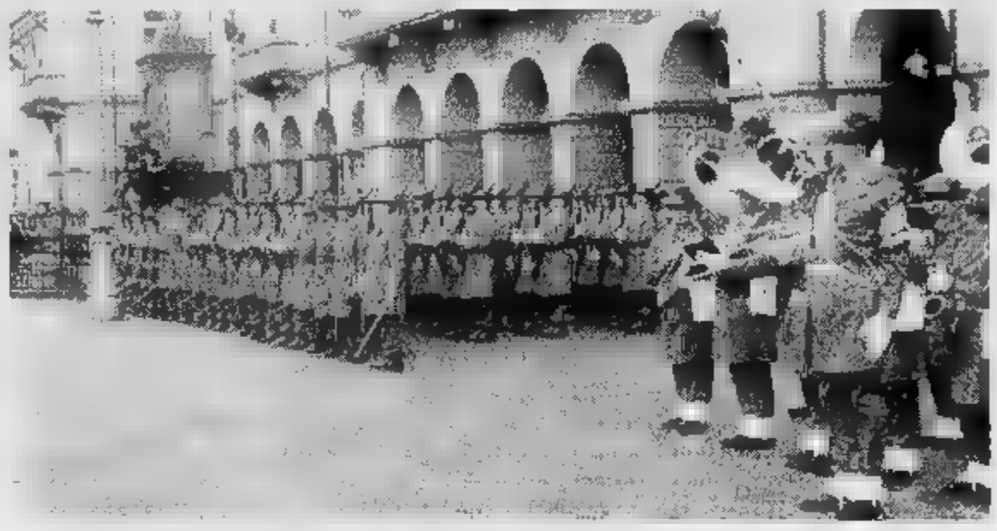

Un giuramento di alpini ad Aosta. Questa mattina la cerimonia solenne [illegible] nel piazzale [illegible] mercato a Courmayeur

COURMAYEUR. Il paese invaso dalle Vecchie glorie dello sport militare, dagli allievi ufficiali del 163° corso e dagli alpini del 2°, 3°, 4° e 5° scaglione '96 che ieri e [illegible] hanno dato vita a due manifestazioni distinte. Le Vecchie glorie si ritrovano a Courmayeur dopo 12 anni per il 3° raduno nazionale, manifestazione [illegible] viene organizzata per ricorrenze speciali. Quest'anno è il [illegible] anniversario della vittoria di Garmisch nelle Olimpiadi invernali; nel 1936 la squadra della Scuola militare alpina, che allora si chiamava Nucleo pattuglie [illegible] sci alpino, conquistò per la prima volta una medaglia d'oro nella specialità fondo, interrompendo così l'egemonia degli atleti nordici.

La seconda ricorrenza è il centenario della «Gazzetta dello Sport», che in [illegible] della vittoria di Garmisch dedicò intere pagine all'avvenimento, seguendo poi con particolare attenzione tutte le imprese della Smalp. Piero Ratti, caporedattore del settore sport invernali è intervenuto alla tavola rotonda di ieri pomeriggio nel Centro congressi, parlando in rappresentanza del direttore Candido Cannavò sul tema «Lo sport e i mass media». Durante la tavola rotonda il presidente della giunta Regionale Dino Viérin ha proposto di organizzare a Courmayeur, per il 2000, il 1° raduno mondiale delle Vecchie glorie dello sport militare.

Alla tavola rotonda hanno partecipato, tra gli altri, il sindaco Dino Derriard e l'assessore Leo Garin in rappresentanza del Comune, l'assessore regionale Gino Agnesod, il presidente dell'Asiva Guido Zampieri, Eddy Ottoz e Achille Compagnoni. Moderatore Marco Albarello. Nell'assemblea che si terrà oggi alle 15 nella caserma Perenni verrà anche proposto di istituire l'associazione Vecchie glorie, pensata come [illegible] struttura che deve portare avanti il Progetto 2000.

La seconda manifestazione in programma è il giuramento solenne di quale parteciperanno circa 300 fra allievi ufficiali e alpini, previsto per questa mattina alle 11 sul piazzale del mercato (piazza Grivel) situato nei pressi del Palaghiaccio. L'a[illegible] grazie al lavoro degli alpini è pronta ad accogliere degnamente la cerimonia.

Le celebrazioni per il terzo raduno delle Vecchie glorie e per il giuramento solenne degli allievi ufficiale e degli alpini si sono iniziate ieri mattina alle 9,30 con la deposizione di una corona al monumento dei Caduti. Significativa la mostra sulla Smalp allestita nella Mai[illegible] Fleur, in via Roma angolo via Marconi. Ieri alle 20,30 nel Palaghiaccio c'è stato lo spettacolo di cori e fanfare alpi[illegible].

Gianluigi Mil[illegible]

[illegible]

OBIETTIVO INDIPENDENZA

Colle San Pantaleone, il ritorno di Crevelle e del gruppo Francité

«Se l'uv vuole siamo pronti anche a prendere le armi»

I «soldati» del Groupe Francité ieri durante l'incontro stampa in Valtournenche

Rodolphe Crevelle leader di Francité parla con alle spalle i suoi «soldati» e la bandiera francese

ECCOLA, la sigaretta del condannato». L'ha chiesta a un fotografo, Rodolphe Crevelle, leader indiscusso di Francité. E mentre parla, ora la brandisce [illegible] un fioretto, [illegible] la tratta come una penna, poi la spegne a metà. Ha gesti d'attore, a «recita» della Corsica, ma soprattutto di una Valle d'Aosta indipendente e dell'obiettivo di Francité. Anzi, della missione: «Essere al servizio dei valdostani e dell'union valdôtaine, quando lo ritengono opportuno».

Il cucuzzolo è ai margini di un bosco che precipita nella Valtournenche poco prima di Antey. Circa 200 metri sotto il colle [illegible] Pantaleone in cima a [illegible] cucchiaio verde e florito tra l'aspra montagna tagliata da una pista e il burrone. Crevelle è davanti a quattro dei suoi, in simil divise, incappucciati con passamontagna neri, muti. «I buoni soldati sono muti, non serve che parlino». Tra i quattro a il loro capo c'è il solito striscione verde scuro del «Groupe Francité» e, stesa per terra, [illegible] grande bandiera francese.

Annuncia un 1997 «caldo», Crevelle. E anche [illegible] altro blitz quest'anno, forse in [illegible] a in primavera. «Dimostrazioni», dice. E specifica «sempre nella legalità». E nel 1997? «Saremo sempre più audaci, verremo parecchie volte, raddoppieremo i nostri interventi perché si sta decidendo il destino della Valle d'Aosta e noi saremo qui. Un momento capitale, non possiamo non esserci».

Ma perché? I valdostani non vi hanno chiamati. «I valdostani intesi come comunità no - risponde sicuro Crevelle - ma i migliori tra loro sì». Chi? «Vi stupirete [illegible] sentiste qualche nome. [illegible] ci [illegible] anche esponenti dell'union valdôtaine, che ci hanno chiamati, quelli dell'anima indipendentista».

Parla [illegible] gruppi di choc «che non avete ancora visto» e altri che «formeremo anche qui, perché in Valle [illegible] più seguiti, siamo forti, abbiamo un buon sostegno».

Avete armi? «Questa è una leggenda. Secondo alcuni nasconderemmo armi in covi valdostani, è appunto soltanto [illegible] leggenda. Anche [illegible] non è proibito pensare che la situazione potrebbe cambiare, [illegible] adesso non è il [illegible].

Che vuol dire, che sareste anche pronti a usare le armi? «Vede kalasnikov? Sente dichiarazioni di guerra contro l'Italia? No, noi non agiamo da soli, la violenza è [illegible] scelta che non è nostra, tuttavia [illegible] l'uv decide di [illegible] contro l'Italia e la Padania [illegible] qui, altrimenti il nostro modello è quello del "[illegible] di Berlino", mi riferisco al suo abbattimento».

E le elezioni regionali? «No, mai. Noi siamo gente che coltiva soltanto le proprie idee, non miriamo al governo, nè assalteremo mai il Palazzo regionale. Siamo qui perché un'idea è stata sotterrata, quella del professor Oscar Perruchon, [illegible] a giudizio. Vogliamo che in Italia vi sia rispetto per la libertà di pensiero. E' proprio una questione di libertà e di principio. L'apologia di Francité è un delirio».

Francité è per l'indipendenza totale della Valle d'Aosta. Niente Padania, niente Italia. Ancora Crevelle: «La Padania è un fatto storico, ma non c'entra. L'Italia per noi [illegible] da Carema a Palermo [illegible] due eccezioni, il Sud Tirolo e la Valle d'Aosta. L'Italia deve essere unita, certo, ma non crediamo che il costo di lasciare liberi sudtirolesi e valdostani sia poi così caro».

E [illegible]: «Siamo fieri di aver suscitato di nuovo il problema dell'indipendenza in Valle, [illegible] risvegliato le [illegible]. Ma perché lo fate? «So che in Italia si cerca sempre il tornaconto. Noi [illegible] i pionieri dell'indipendentismo, siamo qui a mostrare [illegible] nuova via, la nostra, la migliore per la Valle d'Aosta che potrà diventare un buono e nuovo Paese per l'Europa».

Insomma, tutto per un'idea? «E che altro? Anzi, un mito, che in politica, si sa, è ancora più forte, è la guida dell'uomo politico. Torniamo al 1945, quando c'era una volontà di indipendenza collettiva mascherata dall'annessionismo. Lo sanno tutti che l'annessione era un semplice pretesto». Ma la Francia? «Imperialista? Non si può dire adesso che la Corsica è zo[illegible] franca. Qui, non c'è ancora».

Enrico Martinet

Azienda operante nel settore della distribuzione di prodotti alimentari e per l'igiene [illegible] casa, *ricerca*

VENDITORI

anche plurimandatari per la [illegible] VC - AL - AO

Si offrono condizioni economiche ai massimi livelli di mercato ed [illegible]ti prospettive di crescita professionale.

Inviare curriculum: **Publialba - casella postale Alba (CN) - Rif. 692**

Impresa vende direttamente

VILLAIR DI [illegible]

Villette a schiera monofamiliari, composte di: soggiorno, doppi servizi, 2 camere, giardino, garage, cantina.

[illegible] DI QUART

Terreni fabbricabili varie pezzature per [illegible] a schiera o singole.

Per informazioni tel. 0165/541706 ore pasti

A 4 km da [illegible] in [illegible] in zona collinare panoramica soleggiata

IMPRESA VENDE DIRETTAMENTE

VILLETTA UNIFAMILIARE

indipendente di costruzione.

Telefono **0165/260966**

GIOVEDÌ **tuttolibri**

I supplementi de

LA STAMPA

Una settimana ricca di tutto

Saranno realizzati oltre quattromila loculi e 1600 ossari

Nasce il «maxi-cimitero»

Rivarolo, costerà 13 miliardi

Stop all'emergenza cimitero. A ottobre a Rivarolo non ci saranno più sepolture provvisorie in tombe «prestate» da amici e conoscenti oppure disperate ricerche di loculi liberi per funerali in arrivo. Duecento sepolture, costruite entro la fine dell'autunno nella parte [illegible] del camposanto, risolveranno nell'immediato l'emergenza. Poi partiranno i lavori del maxi progetto che prevede la realizzazione di oltre [illegible] mila loculi e 1600 ossari nuovi. Se completato dovrebbe venire a costare poco più di 13 miliardi.

Un investimento decisamente [illegible] per una città che oggi conta poco meno di 13 mila abitanti. «Ma necessario» ribattono in coro gli amministratori, da tempo alla ricerca di [illegible] soluzione onorevole per la que[illegible]. Perché proprio una solu[illegible] onorevole è stato l'accordo raggiunto dall'amministrazione su questo argomento. Voluto dalla giunta dell'ex sindaco Domenico Rostagno, all'inizio degli Anni 90, il piano originale prevedeva la costruzione di [illegible] «cimitero monumentale», con tanto di laghetto interno, giardini pensili e mille belletti tali da renderlo quasi un parco. «Costruirlo così - spiega l'assessore ai lavori pubblici Ivo Giustetti - sarebbe costato una cifra troppo grossa. Di qui la decisione di tagliare il superfluo, ridurre i costi e dare una risposta alle [illegible] necessità della gente». I tredici miliardi e rotti serviranno per acquisi[illegible] i [illegible] mila metri di terreno necessario, costruire parcheggi, una strada, spostare un corso d'acqua, e realizzare la parte per le sepolture. «Se avessimo dovuto progettarlo noi - dice ancora Giustetti - sicuramente non [illegible] avremmo fatto così. Ma [illegible] un'eredità, onerosa, delle vecchie giunte e non potevamo farne a meno. Anche perché avremmo comunque pagato più di mezzo miliardo solo di progettazione. E in questo momento [illegible] non possono buttare al vento soldi pubblici».

[illegible] il maxi cimitero servirà veramente? A fronte di poco più di 130 funerali all'anno un numero così grosso di loculi era ve[illegible] necessità? Il sindaco Edoardo Gaetano ammicca. E spiega: «Il fatto di aver dovuto far nostro il progetto di altri non vuol dire che lo realizzeremo tutto. Per ora si parte con uno stralcio [illegible] un paio di miliardi e 700 spazi sepoltura. Probabilmente si farà [illegible] un secondo intervento. Poi si vedrà. Se la città [illegible] cresce, e [illegible] le esigenze restano quelle di oggi, ci si potrà ferma[illegible]. Per intanto da lunedì partono i lavori «urgenti» extraprogetto. Ancora Gaetano. «Se ci troviamo [illegible] l'acqua all gola - dice - la verità che [illegible] qualcuno prima di noi non ha controllato il rispetto dei tempi [illegible] affido [illegible] loculi. Quando l'assessore si [illegible] insediato ne ha trovato un gran numero di scaduti. Le precedenti amministrazioni avrebbero dovuto controllare anche questo». Discorso per [illegible] momento chiuso. Intanto l'amministrazione ha deciso di prolungare [illegible] [illegible] anni il tempo di affido dei loculi. «Una necessità - spiega Giustetti - che aumenta l'emergenza. Il camposanto cittadino è troppo sano e non c'è decomposizione veloce. Purtroppo questo non fa che accrescere le già note difficoltà con cui siamo costretti a fare i conti ogni giorno».

Lodovico Poletto

A sinistra, **Edoardo Gaetano**, attuale primo cittadino di Rivarolo, che ha ricevuto in eredità la questione del cimitero

A destra, **Domenico Rostagno**, che fu sindaco del centro canavesano fino agli inizi degli Anni Novanta

LOCANA

Rubava attrezzi da lavoro

Lo hanno [illegible] mentre, con un'auto carica di attrezzi da lavoro, stava uscendo [illegible] retromarcia dal magazzino che aveva appena svaligiato. Carlo Mannarino, 35 anni, residente a Rivarolo in via Viano ha cercato invano di nascondersi; poi si è arreso. E' successo l'altra notte, poco dopo le 4, in centro a Locana. Una pattuglia in perlustrazione ha notato una Fiat Bravo - anch'essa rubata al proprietario del magazzino - fare [illegible] manovre. Nell'auto decine di attrezzi da lavoro: trapani, flessibili e materiale vario per un valore di qualche milione. Arrestato Mannarino, restituita [illegible] merce e l'auto al proprietario (Fulvio Riva, 44 anni), i carabinieri hanno effettuato [illegible] perquisizione a casa del fermato. Nell'alloggio [illegible] [illegible] trovata altra merce pronta per essere smerciata. Inevitabile la denuncia a piede libero del padre dell'arrestato: Salvatore, 67 anni. Ora, il materiale recuperato è dai carabinieri in attesa di essere restituito ai legittimi proprietari.

Tina di Vestignè, per una spesa di 10 milioni

«Querelle» delle campane fra il parroco e il Comune

La vecchia giunta promise un contributo Ma i nuovi amministratori lo negano

Vorrebbe andare in pensione a testa alta, senza lasciare debiti alle sue spalle. E invece per don Italo Fornera, 78 anni, da 45 parroco della frazione Tina di Vestignè, i problemi arrivano proprio alla vigilia [illegible] meritato riposo. Tutta «colpa» delle campane della chiesa [illegible] San Giovanni Battista e della loro elettrifi[illegible] effettuata poco più di un anno e mezzo fa. La spesa di quell'intervento è [illegible] da pagare: dieci milioni e mezzo da consegnare alla Trebino di Genova, la ditta che eseguì i lavori. «Fosse stato per me - scuote la testa don Italo - le [illegible] pane sarebbero rimaste due, e da suonare con la corda. Invece si decise di installare la ter[illegible] pagata con una sottoscrizione fra i cittadini, e vennero pure elettrificate». I costi dell'operazione erano [illegible] delle preoccupazioni del parroco: «Ma il sindaco - dice - mi assicurò che la spesa sarebbe stata coperta con [illegible] contributo comunale».

In effetti, sul bilancio di previsione del '95 venne inserito uno [illegible] ziamento di poco più di dieci milioni per i lavori del campanile di Tina. Questi soldi, però, vengono ora negati dall'attuale amministrazio[illegible] comunale, [illegible] carica dal maggio [illegible] Purtroppo - si difende [illegible] vicesindaco Gianni Conti - non per nostra scelta, ma soltanto perché dobbiamo rispettare le leggi». E spiega: «Il contributo venne concesso in base alle legge regionale numero 15 dell'89, ma in realtà non si sarebbe potuto. Innanzitutto perché dovrebbero essere utilizzate solo quote derivanti da oneri di urbanizzazione secondaria: oneri che, [illegible] passato, [illegible] sono [illegible] mai stati calcolati separatamente, e quindi potrebbero addirittura non bastare». [illegible] [illegible] [illegible]. «Non c'è traccia dell'autorizzazione della Curia all'intervento - dice l'attuale sindaco, Arnaldo Garetto -, e comunque i lavori effettuati non rientrano, stando a quanto [illegible] la legge, fra quelli cui si possono concedere contributi. Insomma, commette[illegible] un'irregolarità [illegible] pagare i dieci milioni che erano stati promessi un anno e mezzo fa».

E intanto don Italo non riesce a darsi pace: dieci milioni non sono di certo pochi, per una parrocchia di appena 300 anime. «Questa vicenda - dice il sacerdote - mi ha proprio fatto finire il morale a terra. E se ho deciso di andarmene in pensione, è anche per questo». [m. rev.]

Don Italo Fornera

IN [illegible]

■ [illegible] Oggi in Canavese sono di turno le seguenti farmacie: Orlacchio (Cascinette d'Ivrea, via Crotta 180), San Solutore (Romano, via Marconi 6), Rivelli (Bosconero, via Nigra) ■ Valperga Canavese (Valperga, via Mazzini 32).

■ **BUROLO.** Due nomadi polacche, Dorota Burak e Ewa Sou, di 23 e 40 anni, sono state denunciate dalla polizia per furto. Erano state sorprese all'uscita del supermercato «Continente», a Burolo, mentre cercavano di uscire con alcune camicie, un berretto e generi alimentari (per un valore complessivo di circa 400 mila lire) nascosti sotto i vestiti.

■ **IVREA.** Centinaia di alunni delle scuole elementari e medie dell'Eporediese hanno partecipato alla «Giornata sull'ambiente», ieri in piazza Ottinetti a Ivrea. La manifestazione [illegible] stata organizzata dalla Società Canavesana Servizi, che ha avviato una serie [illegible] iniziative [illegible] la scuola. Ha partecipato anche il Rotary Club, che ha presentato i risultati di [illegible] ricerca didattica sulla qualità dell'aria ricavata con l'osservazione dei licheni come bioindicatori ambientali.

■ **GLI STRASSAPAPÉ.** Comune, Pro loco e Ascom organizzano la manifestazione «Rivara in festa», che comprende il mercatino degli strassapapé, la rappresentazione degli antichi mestieri, la mostra dei disegni degli alunni delle scuole, l'esposizione di bonsai e la degustazione [illegible] prodotti tipici. Intanto, nel parco di Villa Ogliani, il Gruppo dei floricoltori e il Centro pensionati allestiscono [illegible] partire dalle 9,30 la «Mostra [illegible] fiore».

Alice Superiore, operaio dell'Olivetti ne avrà per un [illegible]. L'incidente in un bosco vicino al lago di Meugliano

Ferito da una fucilata mentre va a pescare

Il colpo partito da una trappola per cinghiali o da un cacciatore

Ha varcato la soglia del pronto [illegible] dell'ospedale di Ivrea ieri mattina, poco dopo le 7, con la gamba sinistra che sembrava una fontana di sangue: trapassata da un proiettile, quasi certamente [illegible] «pallettone», che ha colpito tra il polpaccio [illegible] il ginocchio. Paolo Vachino, 50 anni, di Alice Superiore, operaio alla Olivetti, è ora ricoverato nel reparto di traumatologia.

Le sue condizioni generali sono buone; la prognosi del dottor Biagio Spaziante, primario del Dea eporediese, è di 35 giorni.

Chi e cosa abbia sparato contro l'uomo, però, è [illegible] [illegible] mistero. «Andavo a pescare - racconta Vachino -, al torrente Chiusella. Stavo attraversando un bosco, quando ho sentito la detonazione e subito un gran dolore alla gamba». E aggiunge: «Non ho visto nessuno nei paraggi, sono tornato indietro da solo; mia moglie mi ha poi portato in ospedale».

Paolo Vachino, l'operaio dell'Olivetti ferito a una gamba mentre andava a pescare nel Chiusella

L'ipotesi più probabile è che il colpo sia partito da una trappola per cinghiali, caricata non a salve (come sono soliti fare i contadini), ma con pallettoni veri. Un'ipotesi, questa, che sarebbe confermata anche dalle impronte dei grossi animali che i poliziotti della squadra investigativa di Ivrea hanno notato nella [illegible]. Ma ancora non è stata trovata l'arma [illegible] [illegible] marchingegno che ha sparato; dovrà essere l'operaio di Alice, appena possibile, a fornire agli agenti le [illegible] indicazioni della strada percorsa per raggiungere il torrente.

Non [illegible] può comunque escludere la possibilità che [illegible] sparare sia stato, per errore, un cacciatore: al buio (erano le sei, quando [illegible] successo il fatto) [illegible] avrebbe riconosciuto la [illegible]ma dell'uomo, puntando il fucile in basso in direzione del rumore per poi fuggire, o restare nascosto fra gli arbusti, non appena si sarebbe accorto del grave sbaglio.

Nulla fa [illegible] pensare, infine, che si [illegible] trattato di un gesto volontario, un colpo sparato proprio per ferire. «Non è possibile - ripete Vachino, in ospedale -. Non ho nemici, non ho mai dato fastidio a nessuno».

L'incidente è avvenuto in località Garavot, fra Alice e Meugliano, [illegible] zona che d'estate è molto frequentata dai bagnanti. Paolo Vachino era uscito di casa alle 6,30: un tratto [illegible] strada [illegible] l'auto, e poi a piedi per raggiungere le sponde del Chiusella. Dopo lo sparo, nonostante [illegible] dolore [illegible] la perdita [illegible] sangue, l'uomo [illegible] riuscito [illegible] trascinarsi alla sua Fiat Tipo e a guidare fino a casa, in via Roma 72. E' quindi stata la [illegible] glie, Marina Bovis, 50 anni, a mettersi al volante e a correre al pronto [illegible]. Subito [illegible] scattate le indagini della polizia, ma finora senza esito. [m. rev.]

Donatori di sangue

Ivrea, [illegible] dai volontari dell'Avis

Volontari Avis a raduno, stamane [illegible] Ivrea, per la tradizionale festa sociale. «Una festa - commenta Fiorella Salussolia, presidente del [illegible] dalizio - che rappresenta un'occa[illegible]ne di propaganda della nostra attività, ma anche di riconoscimento [illegible] i [illegible] che hanno raggiunto traguardi importanti». Sono oltre 800 i donatori volontari che oggi ricevono le benemerenze associative; a cinque soci viene assegnata la targa ricordo, che spetta a chi ha superato le 100 donazioni. L'appuntamento è per le 9 in via Volontari del Sangue, per la messa. [illegible]gue il corteo per la città e, alle 10, la cerimo[illegible] ufficiale al centro congressi La Serra. Prima della consegna delle benemerenze vengono premiati gli studenti vincitori del [illegible] «Il [illegible] della solidarietà, la solidarietà come valore», organizzato dal periodico Avis Notizie.

STRUTTURA DI:
EX CAPANNONI INDUSTRIALI
ad uso: [illegible] - [illegible] - UFFICI - DEPOSITI
possibilità di sviluppo (mq. 4000 [illegible] LOFT).

in PIAZZA CARDUCCI

PALAZZINA UFFICI (mq. 1000 frazionabili)
[illegible] [illegible] - PROFESSIONALI - SCUOLE - AMBULATORI)
L. 500 milioni dilazionabili + [illegible]

Per informazioni: 011/839.55.35 - 0336/47.73.62

1995 continua La Stampa in [illegible]
tutto LA STAMPA Compact
NUMERO VERDE 1678 - 02005

DOVE & QUANDO

FERIE MEDIEVALI. La manifestazione storica di Pavone propone alle 14 la sfilata dei gruppi in costume, seguita dal giuramento del mugnaio al console. A partire dalle 16 spettacoli al Castello, quindi nuovo giuramento di console e mugnaio al vescovo. Giochi, musiche e danze nel pomeriggio. Alle 19,30 la cena rustica e alle 21,30 la fiaccolata.

PITTURA E MUSICA. Adulti e ragazzi impegnati con i pennelli a ritrarre gli angoli tipici di Rivarolo, dalle 7,30 alle 16,30. Nel pomeriggio il Laboratorio Musicale presenta, in vari punti della città, musiche di strada con i Dixie and Soda, i Chiorino Brothers e Pascale Charreton

IN BI[illegible] Parte da piazza Bachelet a Romano, alle 8,30, il raduno cicloturistico con il quale iniziano le manifestazioni del «Giugno romanese». Alle 21,30, nel parco della Torre, [illegible] scuole media Panetti presenta il musical «Jesus Christ Superstar».

[illegible] DEI BAMBINI. A Villareggia si festeggia il 2 giugno [illegible] l'esposizione, in piazza Vallero, di disegni, temi e pensierini dei bambini. Alle 17 cerimonia informale con le autorità e concerto della banda.

[illegible]RTI. Alle 21, al centro congressi La Serra di Ivrea, la banda musicale diretta da Silvio Caligaris si esibisce in occasione del 50° anniversario della Repubblica. A Valperga, alle 21, nel cortile del Municipio suona la Società Filarmonica di Valperga. Alle 21,30, in piazza del C[illegible] [illegible] Strambino, concerto degli Shamal. Alle 21,15, nella parrocchiale di Favria, la locale Schola Cantorum; le offerte raccolte serviranno al restauro della chiesa. I cento anni di vita dell'istituto salesiano Morgando di Cuorgnè vengono festeggiati con l'esibizione dell'orchestra sinfonica eporediese [illegible] a partire dalle 16, presenta brani [illegible] Beethoven, Smetana, Offenbach e Gershwin.

AUTO D'EPOCA. Per la Festa del Lago, al Lido di Candia, raduno di auto organizzato dal club «Ruote storiche in Canavese»: ritrovo alle 12, e alle 15,30 passeggiata turistica. Alle 14,30, «Musica e natura», festa dei bambini delle elementari di Candia, Orio e Barone.

[illegible]TI IN PIAZZA. La manifestazione, promossa da artigiani e commercianti di San Giusto, propone la vendita sulle bancarelle della piazza degli articoli che normalmente si trovano nei negozi; inoltre [illegible] [illegible] anche una mostra mercato dell'artigianato e dell'antiquariato.

ARTI INCISORIE. Sotto i portici di via Ivrea a Rivarolo, a partire dalle 10, Gianfranco Schialvino e Gianni Verna illustrano al pubblico i segreti dell'antica [illegible] incisoria. Organizza la Libreria dell'Orco.

michel Quagliuzzo ristorante

Ristorante MICHEL

è lieto di informarvi dell'apertura del nuovo DEHORS ESTIVO

SPECIALITÁ PESCE

NUOVO SERVIZIO CATERING PER CERIMONIE E BANCHETTI

QUAGLIUZZO (TO)
Piazza XX Settembre, 9 - Tel. 0125 76204

PK
Per le ricerche di personale specializzato rivolgersi agli sportelli del Salone LA STAMPA di via [illegible] 80 e presso la sede di via Marenco 32 Torino
publikompass

PROVINCIA DI TORINO
COMUNICAZIONE

Rinnovi autorizzativi attività di smaltimento rifiuti. Ditte O.M.A. e Chimica [illegible] Rivalta.

L. 241/90 artt. 7-8-9-10

Questa Amministrazione provinciale ha indetto una Conferenza dei servizi delle Amministrazioni interessate ai [illegible] autorizzativi delle attività di smaltimento rifiuti relativa alle ditte O.M.A. e Chimica Industriale.

Gli interessati e i soggetti portatori di interessi diffusi in materia ambientale possono prendere visione degli atti dei procedimenti secondo le forme di legge e dei regolamenti, dal 03/06/96 al 10/06/96 dalle ore 9,30 alle ore 12,00 nei giorni lavorativi c/o i locali [illegible] Dipartimento Ambiente Servizio Gestioni Rifiuti, via Morosini 19 - Torino.

Eventuali memorie scritte e documenti pertinenti all'oggetto del procedimenti dovranno pervenire entro il 10/06/96 alle ore 12,00.

L'ASSESSORE ALL'AMBIENTE
Giuseppe Gamba

IL PRESIDENTE DELLA PROVINCIA
Mercedes Bresso

Già avviata l'organizzazione del Festival in programma [redacted] Courmayeur

Due eventi per il progetto Noir

Il direttore artistico, Giorgio Gosetti: «Aspettiamo Claude Chabrol e [redacted] grande scrittore francese. Lo Stato ha confermato il finanziamento, speriamo che la Regione faccia lo stesso»

CANNES. E' dalla folla composita di critici, cineasti, star, produttori e pubblico, [redacted] quel grande contenitore di titoli e tendenze che è il Festival di Cannes che escono le prime indiscrezioni sulla [redacted] edizione [redacted] Noir in Festival di Courmayeur.

Sulla Croisette, fra [redacted] proiezione e l'altra del Marché du film [redacted] consueto fatigante itinerario di ogni direttore di festival, alla ricerca di nuove pellicole in produzione), Giorgio Gosetti, che qui [redacted] la carica [redacted] responsabile artistico della [redacted]nifestazione valdostana [redacted] quella di vicedirettore della Mostra [redacted] Venezia, [redacted] come intende strutturare il prossimo «Noir», previsto in alta Valle agli inizi di dicembre: «Mi sembra che quest'anno le c[redacted] siano partite con il piede giusto. Con sensibile [redacted]ticipo rispetto al passato il Noir, insieme a un'altra decina di festival, ha già avuto dallo Stato la conferma del finanziamento. Questo grazie anche al nostro positivo curriculum culturale e alla [redacted] del [redacted] bilancio. In questo senso speria[redacted] che [redacted] [redacted] Regione mantenga gli impegni presi ufficialmente [redacted] scorso anno alla fine [redacted] Festival, concedendoci un sostanzioso aumento del budget. Per noi questo è indispensabile, perché [redacted] più soldi a disposizione significa poter creare un maggior numero di eventi, invitare ospiti prestigiosi e avere di conseguenza un più forte impatto con i medias.

Una scena del film «Copycat», un film [redacted] su serial killer e informatica

La prossima edizione, pur rimanendo legata [redacted] queste premesse, ha già una fisionomia abbastanza precisata. Dice ancora Gosetti: «Intenderemmo, [redacted] l'anno scorso, aprire e chiudere con due grandi eventi. Nel primo caso con un omaggio a un grande autore del Noir, nel secondo con la consegna del Raymond Chandler Award a un altrettanto grosso personaggio della letteratura poliziesca internazionale. Per l'apertura stiamo pensando a Claude Chabrol, che potrebbe essere pre[redacted] con il suo nuovo film e potrebbe partecipare [redacted] un incontro con le nuova generazione [redacted] degli scrittori francesi pubblicati dalle due edizioni classiche del Noir, Serie Noire e Rivages».

Non ci saranno tuttavia soltanto i grandi personaggi. Courmayeur proporrà anche un convegno su «Giallo e informatica». Dice a questo proposito il direttore del Noir: «Oggi nelle strutture narrative del poliziesco, al cinema come in letteratura, il terrore non [redacted] sul filo del telefono, ma piuttosto su quello di internet. Come dimostrano anche titoli quali "Copycat" o "The Net". E poi la decifrazione dei documenti conservati nei computer può portare [redacted] sviluppi imprevedibili nei casi di criminalità legati alla finanza».

Ospiti [redacted] convegni saranno un'adeguata cornice. Ma i film? Gosetti risponde: «Da quello che si è visto qui a Cannes questa mi sembra un'annata media per il cinema: buoni film [redacted] senza grandi acuti. Per il genere che ci riguarda i due soli titoli interessanti erano "Lone [redacted]r" di John Sayles [redacted] "Fargo" dei fratelli Cohen. Ma è ancora troppo presto per parlare [redacted] lezione. E [redacted] me ne preoccupo molto: [redacted] fra l'estate e l'autunno che esce il grosso della produzione, [redacted] soltanto america[redacted].

Luciano Barisone

[redacted]

Quattro serate [redacted] Raitre con le proposte della struttura programmi di Aosta. S'inizia martedì, alle 19,55, con la 1ª puntata del programma di Marco Brunet *«Les enfants du cinéma»*. Otto grandi attori del [redacted] francese vengono analizzati da Luc Moullet, regista-produttore e critico cinematografico, e da Jo Champa, l'attrice accanto a Troisi ne «Le vie del Signore sono finite».

«L'uomo di legno» è il titolo del film di Fulvio Mariani e Andrea Gobetti che [redacted] in onda mercoledì, sempre alle 19,55. Racconta dell'alpinista, scrittore e scultore Mauro Corona, che vive a Erto, in provincia di Belluno, nella valle del Vajont.

Pierre Tradivel è il protagonista [redacted] filmato [redacted] Alain Tixier, dal titolo *«Le skieur [redacted] vide»*, che Raitre manda in onda giovedì, alle 19,55. Il filmato ripropone la discesa della Nord delle Courtes, che Tardivel fece nel 1989: una parete [redacted] 900 metri, con [redacted] pendenza di 65°.

La settimana della struttura programmi regionale della Rai si conclude venerdì, alle 19,55, con il film *«Sonneur de foudres»*. Un documentario che propone stupende immagini sulla potenza e la bellezza dei fulmini. [sa. b.]

[redacted]

[redacted] Corso — Tel. (0165) 35.666 — Or.: 20/22,30 — L. 12.000
L'esercito delle 12 scimmie — *di T. Gilliam, con B. Willis, B. Pitt, M. Stowe (Usa '95)* — Anno 2[redacted]: un galeotto viene inviato indietro nel tempo per cercare di cambiare il [redacted] pianeta, sterminato da una misteriosa epidemia. N. V. 2h 10' [redacted]

Giacosa — Tel. (0165) 262.220 — Or.: 20/22,30 — Lire 12.000
Va' dove ti porta il cuore — *di C. Comencini, con V. Lisi, M. Buy, T. Karyo (Italia '95)* — Una nonna scrive alla nipote per raccontarle la propria vera vita e per indurla a seguire i suggerimenti del cuore. [redacted] romanzo della Tamaro. N. V. 1h 47' [redacted]

SAINT-VINCENT — Aud[redacted] Anspi — Tel. (0166) 512.875 — Prov. ven.-sab. 15-17 — Or.: 20/22,30. Lire 5000
OGGI CHIUSO

[redacted] — Tel. (0165) 841.206 — Or.: 21,30 — Lire 10.000
L'esercito [redacted] scimmie — *di T. Gilliam, con B. Willis, B. Pitt, M. Stowe (Usa '95)* — Anno 2035; un galeotto viene inviato indietro nel tempo per cercare di cambiare il destino del pianeta, sterminato da una misteriosa epidemia. N. V. 2h 10' Fantascienza

CERVINIA — Des Guides — Tel. (0166) 949.473 — Or.: 18/20/22 — Lire 13.000
OGGI CHIUSO

[redacted] — Tel. (0125) 307.463 — Ore 21,30 — L. 10.000
OGGI CHIUSO

CINEMA NEL CANAVESE

IVREA — Boaro — [redacted]. (0125) 641.460 — [redacted].: 20/22 — Lire 12.[redacted]
Bullet — *di J. Temple, con M. Rourke, T. Shakur, T. Levine (Usa '96)* — Nelle strade di New York la lotta senza quartiere tra un «duro» ex galeotto e un suo vecchio rivale di prigione che ha giurato di sconfiggerlo. V. M. 14 1h 33' [redacted]

Politeama — Tel. (0125) 641.571 — Or.: 20/22,10 — L. 10.000/7000/5000
Vampiro a Brooklyn — *di W. Craven, con E. Murphy, A. Bassett, A. Payne (Usa '96)* — Il vampiro Max è [redacted] di una detective del dipartimento di polizia di New York e vuole a tutti costi ristabilire il loro «legame di sangue». V. M. 14 1h 42' Comico

Abcinema — Tel. (0125) 425.064 — Or.: 20/22,15 — Lire 9000
Fargo — *dei fratelli Coen, con F. McDormand, S. Buscemi, W. H. Macy (Usa '96)* — Un venditore di automobili paga due delinquenti per rapirgli la moglie: [redacted] il [redacted] vuole risolvere il buco [redacted] dell'[redacted]. V. M. 14. 1h 38' Dramm.

per la pubblicità su LA STAMPA
10126 TORINO C.so Massimo d'Azeglio 60 Tel. 011/65.211
11100 AOSTA FI.MU. srl Agente Publikompass spa Loc. Amérique - Quart Tel. 0165/765.019-765.628
13100 VERCELLI SALODINI srl Agente Publikompass spa Via Duchessa Jolanda 20 Tel. 0161/250.754-62.592
13051 BIELLA SALODINI srl Agente Publikompass spa Viale Roma 5 Tel. 015/84.91.212 r.a.
PK publikompass

[redacted]

[redacted]
Piano bar al «Nazionale»

Ultima serata per la cantante-pianista Barbara, che a maggio ha animato i wee[redacted]-end del [redacted] «Nazionale». Accompagnandosi al pianoforte, la cantante ripercorre la storia della musica, italiana e straniera. Dalla prossima settimana il piano bar del «Nazionale» avrà [redacted] protagonista la chitarrista Romy.

AOSTA
Le «Strade del cinema»

Comincia martedì sera [redacted] piazza della Cattedrale il cammino sulle «Strade del cinema». La rassegna cinematografica organizzata dall'assessorato comunale alla Pubblica Istruzione prende il via [redacted] la proiezione del film muto «Metropolis» (Germania, 1926), [redacted] capolavoro [redacted] Fritz Lang. [redacted] proiezione sarà accompagnata dalla rappresentazione musicale del gruppo «Eric Satie». L'inizio dello spettacolo [redacted] per [redacted] 21. L'ingresso è libero. In ca[redacted] di maltempo [redacted] proiezione si terrà nel salone della biblioteca di viale Europa. [sa. b.]

[redacted]

Sport e documentari nel pomeriggio delle televisioni francofone. Alle 13,50 Tsr presenta, in diretta da Barcellona, il *Grand Prix d'Espagne di Formula Uno*. Alle 14,30 France 2 si collega in diretta con il Roland-Garros [redacted] Parigi per gli *Internazionali di Francia di tennis*. Alle 17,10 la rete svizzera propone *«Sons de cloches»*, della serie «Odyssées», realizzato da Alain Leonard-Matta. E' un'inchiesta sulla storia del carillon. Nato in Cina 4 mila anni fa, [redacted] è sviluppato [redacted] tutto il mondo, [redacted] itinerari misteriosi.

In serata France 2 manda in onda *«Mort d'un pourri»* (Francia, 1977, 120'), un film di Georges Lautner, con Alain Delon e Ornella Muti. Ne è protagonista Xav, cui l'amico deputato Philippe Dubaye chiede di confermare un alibi che lo scagionerebbe dall'accusa di assassinio. In effetti lui ha però ucciso qualcuno: un altro uomo politico che lo ricattava [redacted] alcuni dossier compromettenti. Mentre la polizia, pur non essendo convinta, sta al gioco, Philippe [redacted] a [redacted] volta [redacted]. Starà a Xav recuperare i dossier e risolvere l'intrigo. [l. b.]

Domani sera il locale aostano ospita lo spettacolo di Marisa Miritello

Comic[redacted] [redacted] «Sweet [redacted] [redacted]fé»

Il titolo: «In attesa (tra violette e baobab)»

AOSTA. La musica lascia spazio [redacted] cabaret domani sera allo «Sweet rock café» di Aosta. Sarà la comicità immediata, spensierata e leggera di Marisa Miritello a coinvolgere il pubblico del locale aostano.

Titolo [redacted] spettacolo «In attesa (tra violette e baobab». E' [redacted] mistero della donna in attesa e, allo [redacted] tempo, inattesa. [redacted] in attesa di chi? Di che cosa? Le risposte che dà la Miritello sono tante, divertenti e originali. Come la sua comicità, che si sofferma [redacted] analizzare il mondo delle donne, «In attesa (tra violette e baobab)» è l'ultimo spettacolo scritto e interpretato da Marisa Miritello. La giovane attrice ha già alle spalle una lunga carriera. Frequente ospite del Maurizio Costanzo show, nel '93 ha partecipato a molti [redacted] corsi e vinto vari premi. La sua attività, oltre al cabaret e al teatro, ha toccato anche il cinema. Con Gabriele Salvatores. [sa. b.]

Lo «Sweet rock café», che domani ospiterà lo spettacolo di Marisa Miritello

PRIME VISIONI A TORINO

ADUA 200 c. G. Cesare 67, tel. 856.521. **Riccardo III.** Or.: [redacted]; 18,30; 20,30; 22,30.
ADUA 400 c. G. Cesare 67, tel. 856.521. **Eloise, la figlia di D'Artagnan.** Or.: 16; 18,10; 20,20; 22,30.
[redacted] c. Emanuele II 52, tel. [redacted]. [redacted] 1. **Diabolique.** Or.: 15,30; 17,50; 20,10; 22,30. Sala 2. **Schegge di paura.** Or.: 15; 17,30; 20, 22,30. Sala 3. **Piume di struzzo.** Or.: 15,30; 17,50; 20,10; 22,30.
[redacted] c. Sommeiller 22, telefono 591.7190. **Schegge di paura - Primal fear.** Or.: 14,30; 17,10; 19,50; 22,30.
CAPITOL v. S. Dalmazzo 24, tel. 540.605. **Il tagliaerbe 2.** Or.: 15,15; 17,05; 18,55; 20,45; 22,35.
CENTRALE v. C. Alberto 27, tel. 540.110. **Tre vite e una sola morte.** Or.: 15,45; 18; 20,15; 22,30.
C. CHAPLIN 1 v. Garibaldi 32/e, tel. 436.0723. **Girl Six.** V. M. 14. Or.: 15,45; 18; 20,15; 22,30.
C. CHAPLIN 2 via Garibaldi 32/e, t. 436.0723. **Si gira a Manhattan.** Or.: 15,30; 17,20; 19,05; 20,50; 22,35.
CRISTALLO v. Gobo 5, tel. 650.7100. **Decisione critica.** Or.: 15,30; 17,50; 20,10; 22,30.
DORIA v. Gramsci 9, tel. 542.422. **Le affinità elettive.** Orario: 15,45; 18; 20,15; 22,30.
ELISEO GRANDE piazza Sabotino. **Il giurato.** Or.: 16; 18,10; 20,20; 22,30.
ELISEO BLU p. Sabotino, tel. 447.5241. **L'albero di Antonia.** Or.: 16; 18,10; 20,20; 22,00.
ELISEO ROSSO piazza Sabotino, telefono 447.5241. **Il segreto dell'isola di Roan.** Or.: 16; 18,10; 20,20; 22,30.
EMPIRE p. V. Veneto 5. **Girl 6 sesso in linea.** Or.: 16,30; 18,30; 20,30; 22,30.
ERBA 1 c. Moncalieri 241, tel. 661.54.47. **Four rooms.** Or.: 16,30; 18,30; 20,30; 22,30. Ingr. 10.000.
ERBA 2. Mary Reilly.
ETOILE via Buozzi angolo via Roma. **Io ballo da sola.** Orario: 15,25; 17,45; 20,05; 22,25.
FARO via Po 30, tel. 817.3323. **L'esercito delle 12 scimmie.** Or.: 14,50; 17,25; 19,50; 22,[redacted]
FIAMMA c. Trapani 57. **Diabolique.** Or.: 16; 18,10; 20,20; 22,30.
IDEAL corso Beccaria 4. **Piume di struzzo.** Or.: 15,30; 17,50; 20,10; 22,30.
[redacted] via Po 21, telefono [redacted]. **Non tutti hanno [redacted] i genitori comunisti.** [redacted].: 16,30; 18,30; 20,30; [redacted].
KONG via S. Teresa 5, tel. 534.614. **Compagni di viaggio.** Or.: 16,30; 18,30; 20,30; [redacted]. Ingr. 10.000, Aiace 8000.
LILLIPUT v. XX Settembre 15 bis, t. 537.100. **Un sogno senza confini.** Or.: [redacted] 18,10; 20,20; 22,30.
LUX G. S. Federico, tel. 541.283. **L'esercito delle [redacted].** [redacted].: 15,10; 17,35; 20; 22,30.
MASSIMO UNO via Montebello 8, telefono 817.1048. **Sotto gli ulivi.** Orario: 16,30; 18,30; [redacted]
NAZIONALE 1 via Pomba 7, tel. 812.4173. **Screamers - Urla dallo spazio.** V. M. 14. Or.: 16; 18,10; 20,20; 22,30.
NAZI[redacted]fono 812.4173. **Amiche per sempre.** Orario: 16; 18,10; 20,20; 22[redacted].
OLIMPIA 1 v. Arsenale 31, t. 532.448. **Fargo.** V. M. 14. Or.: 16; 18,10; 20,20; 22,30.
OLIMPIA 2 via Arsenale 31, t. 532.448. **Empire records.** Orario: 15,10; 17; 18,50; 20,40.
REPOSI via XX Settembre 15, tel. 531.400. **Vampiro a Brooklyn.** Or.: 16; 18,10; 20,20; 22,30.
ROMANO [redacted] Subalpina, telefono 562.0145. **Un ragazzo, tre ragazze...** Or.: 16,30; 18,30; 20,30; 22,30.
STUDIO RITZ via Acqui 2. **Io ballo da sola.** Or.: 15,30; 17,50; 20,10; 22,30.
VITTORIA via Roma 336. **La prossima vittima.** Orario: 15,45; 18; 20,15; 22,30.

TEATRI A TORINO

TEATRO REGIO. Alla biglietteria rimborso dei biglietti per la recita annullata di **Cendrillon** del 24/5 abbinata al turno E. Ultimo giorno. Da martedì 4/6 vendita per tutti gli spettacoli del Festival internazionale di balletto **Torino danza con il Regio** (dal 27/6 al 15/7). Biglietteria 13/18,30. Tel. 881.5241/242.
AUDITORIUM Rai p. Rossaro. Non pervenuto.
COLOSSEO. V[redacted] Cristina 71, tel. 669.6034. Non pervenuto.

RADIO E TELEVISIONI

Raitre
14; 19,35; 22,45 **Tgr della Valle d'Aosta**

Radiodue
12,10 **La voix de la [redacted]ée**

France [redacted]
13,20 **Notre Juliette,** film tv
14,53 **Roland Garros**
18 — **Stade 2**
19,59 **Journal**
20,50 **Du rififi à Paname,** film
22,40 **Taratata**
23,50 **Journal de la nuit**

[redacted]. Aosta Stereo Italiavera
9,30; 12,30; 15,30; 18,30 [redacted]
14; 20 **Italia party**
24 — **Italia Doc**

Tele Alpi
9,30 **L'uv vool dire amore,** film
12 — **Mine raice**
12,30 **Motor 15**
12,40; 19; 22; 24 **Container,** rassegna
13,30 **Video Top,** programma musicale
14 — **L'amore inquieto di Maria,** film
[redacted] **La donna che volevano linciare,** film
19,20 **Amore e potere,** telenovela
20,30 **Musica Anni 60**
22,30 **Ted,** programma musicale

[redacted] Club
8 — **Buon giorno**
[redacted] — **Musica melodia**
10,15 **Radio club nostalgia**
11,30 **394.610, la tua musica preferita**
12 — **Disco** [redacted]
15 — [redacted]**b parade**
17 — **Disco dance club music**
18,15 **Radio Club nostalgia**
19 — **Le più belle musiche di tutti i tempi**

Top Italia Radio
8 — **Mattino Tir**
9,20 **Corrado Marguerettaz**
10; 12; 17 **News and information**
11,20 **Luca Attucci**
15,10 **Pomeriggio Tir**
16 — **Marco Frasson**
17,20 **Mary Mannini**
18,20 **Music Line**

Radio Reporter
8 — **Buon giorno con R. R.**
9 — **L'occasione,** annunci gratuiti
10,10; 12,10; 17.10 **News and information**
12 — **Insieme con R. R.**
15 — **Musica non stop**
18 — **Gran serata con la musica di Luca Attucci**

[redacted] Monte Bianco
7 — **Monte Bianco classic**
9,30 **100% grandi successi**
8,30; 10 **L'oroscopo di Marta**
14 — **Dj Gully One**
16 — **Pomeriggio giovane**
20 — **Night white**

[redacted] Radio Valle d'Aosta
7,30 **Salut valdôtains** con Clelia
9 — **Domenica in liscio**
10,05 **Il Vangelo** [redacted]
11,30 **Folk calabrese**
14 — **101 musica**

[redacted] Saint-Vincent 5 Stelle
12,10 **Film**
14; 19; 22,30 **Tg regionale**
17 — **Film**
20,20 **Film**
23 — **Se auto della** [redacted] rubrica

Television Suisse [redacted]
12,45 **Tj-midi**
13 — **Melrose Place**
13,50 **Automobilisme**
16,25 **Waikiki Quest**
17,10 **Sons de cloches,** odyssée
18,05 **Racines**
19,30 **Tj-soir**
20,05 **Perry Mason,** policier
21,40 **Le juge de la nuit,** film
23,15 **Tj-nuit**

[redacted]dio St-Vincent
7; 9,15; 11,15; 15,30; 17,30 **St-Vincent mattino**
7,45 **Oroscopo**
9,20 **Rsv Super compilation**
10,15 **Attualità cinema**
14 — **Energy Hit Disco**
17,30 **Soul & Dance music**
21 — **Night Rhythm**

Radio Monterosa
7,40 **Oroscopo**
9,10 **Liscio in allegria**
9; 11; 13 **Cnr News**
12; 14; 18,30 **Infonvallée News locali**
13,40; 18,10 **Mercatino delle occasioni**
14,10 **Rosa weekend**

● **Eventuali errori e variazioni nei programmi sono causati dalla non tempestiva comunicazione da parte delle emittenti**

C'E' SEMPRE UN FILM CHE VALE LA PENA DI VEDERE AL CINEMA

VOLA AL CINEMA SULLE ALI DELLA FANTASIA
CINEMA E' BELLO SUL GRANDE SCHERMO

Proprietà Sarfys s.r.l.

è una iniziativa *Franco Costruzioni* s.r.l.

EDILIZIA PRIVATA RESIDENZIALE

Sogno una casa... te la stiamo costruendo, ...è il Ruche dorée

Prezzi di assoluta convenienza

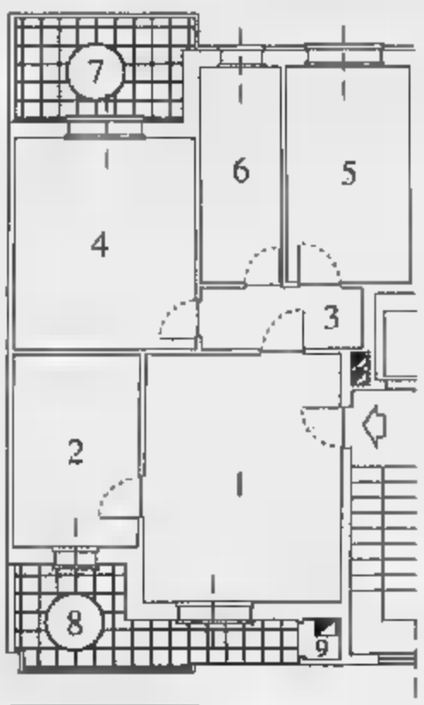

STIAMO COSTRUENDO IL TUO SOGNO
TELEFONA E PRENOTA SUBITO **IL TUO APPARTAMENTO.**

PREZZO BLOCCATO SINO ALLA CONSEGNA.

PALAZZINE DI 3-4 PIANI CON MANSARDE ABBINABILI
ATTICO-TERRAZZI-GIARDINO-BOX.

Alloggio Tipo A

£. 180 milioni

1. Soggiorno
2. Cucina
3. Disimpegno
4. Camera
5. Camera
6. Servizio
7. Terrazzo
8. Terrazzo
9. Ripostiglio

Alloggio Tipo B

CON DOPPI SERVIZI

£. 195 milioni

1. Soggiorno
2. Cucina
3. Disimpegno
4. Camera
5. Camera
6. Servizio
7. Servizio
8. Terrazzo
9. Terrazzo
10. Ripostiglio

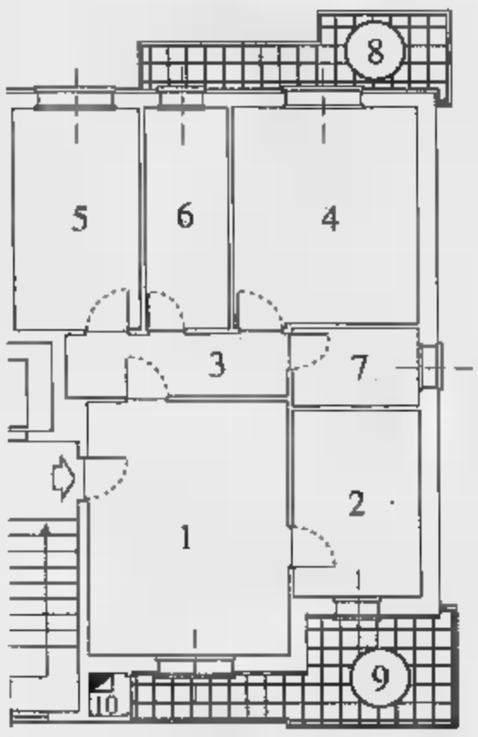

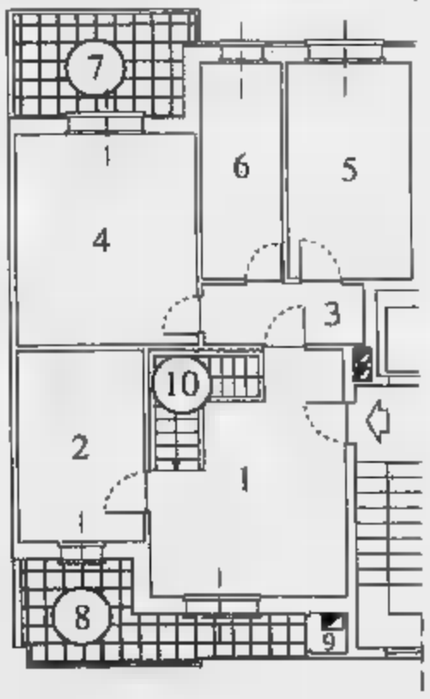

Alloggio Tipo C

CON MANSARDA SOVRASTANTE

£. 255 milioni

1. Soggiorno
2. Cucina
3. Disimpegno
4. Camera
5. Camera
6. Servizio
7. Terrazzo
8. Terrazzo
9. Ripostiglio
10. Scala interna per mansarda
11. Mansarda sovrastante abbinata all'alloggio

Box: £. 25 milioni

Caratteristiche Generali

- Videocitofono
- Riscaldamento autonomo
- Isolamento termico/doppi vetri
- Vasto giardino condominiale
- Cantina
- Scale condominiali interne
- Ascensore sino al piano interrato
- Portoncino blindato
- Personalizzazione degli interni
- Scelta dei materiali
- Comodità dei trasporti
- Centro città nel verde

- **Prezzi bloccati sino alla consegna**
- Facilitazioni di pagamento
- Mansarda rifinita abbinata all'alloggio con scala interna

...anch'io ho scelto la Franco Costruzioni s.r.l.

È una iniziativa **FRANCO COSTRUZIONI** s.r.l.,costruttori di prestigio in Nichelino, dove trovi la **Qualità** ed il **Prezzo.**

Per informazioni: **FRANCO PROMOTOR**, Via San Francesco d'Assisi, 9 - Nichelino - **Tel. 011 / 68.09.560** r.a. - ore 9/12,30 - 15/19,30

marelli trade adv

La corsa rosa, partita stamattina da Briançon, entrerà in Valle da Pont-St-Martin nel primo pomeriggio

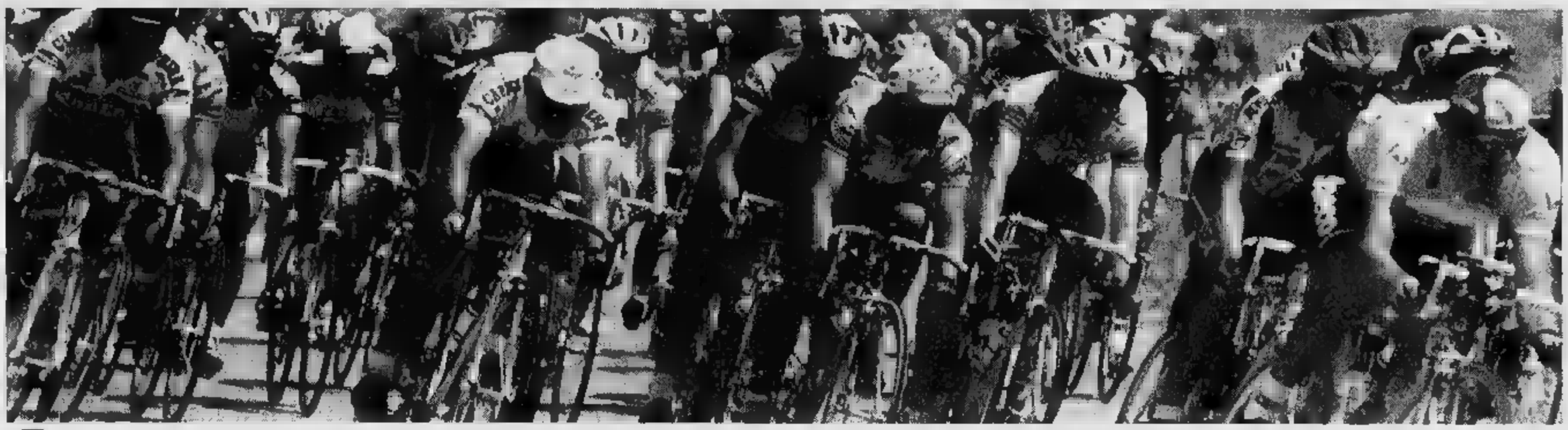

Centoventi «girini» invadono Aosta

L'arrivo in corso Battaglione è previsto verso le 17

ARRIVA il Giro d'Italia. Gli appassionati di ciclismo valostani oggi, domani e martedì potranno ammirare da vicino gli oltre 120 «girini» ■ 22 nazioni rimasti in ■■■ e tutto il grande carrozzone colorato al seguito. La Briançon-Aosta (224 chilometri) di oggi non è una tappa che sembra poter sfuggire ai pochi velocisti rimasti a galla nella pesante «scrematura» del gruppo delle tappe di Pratonevoso e Briançon. Più impegnativa sembra la Aosta-Losanna (180 chilometri) con arrivo in salita di domani. Martedì poi la carovana ripasserà in Valle per la Losanna-Biella.

In una ■■■ equilibrata tutto può ancora accadere e se si rispetterà la media vertiginosa delle ultime giornate ci potrebbe anche ■■■ un certo anticipo dei corridori rispetto alla tabella di marcia dei ■ km orari che prevede l'ingresso in Valle per l'Intergiro Fiat, con abbuoni per la classifica generale di 6, 4 e 2 secondi. ■ Pont-St-Martin alle 15,50 e arrivo in corso Battaglione Aosta (all'altezza dell'area Ferrando) alle 17,14, dopo avere superato il Gran Premio Centenario a Châtillon alle 16,34.

In città la corsa approderà da corso Ivrea, per portarsi all'Arco d'Augusto e proseguire in ■■ Chabod, corso XXVI Febbraio, via Saint-Martin de Corléans, ■■ Monte Solarolo, piazza della Repubblica prima del lungo rettilineo finale, definito da Alberto Della Torre (responsabile arrivi) ■■■ dei traguardi più belli del Giro.

Il lavoro del comitato di tappa presieduto da Renato Favre verrà premiato oggi da una grande partecipazione popolare. Già ieri sera è arrivato ■ primo gruppo di organizzatori e in serata c'è stato lo spettacolo in piazza. Oggi alle 10 si aprirà per gli accrediti il quartiere tappa al Palaceva, alle 13,30 ci sarà da piazza Arco d'Augusto al traguardo ■ ■■lata delle delegazioni delle società ciclistiche valdostane e verrà aperto il villaggio ospitalità al traguardo.

Dopo la tappa, Marco Albarello sarà ospite della trasmissione «Studio Tappa» con Raimondo Vianello; poi scenderà ■ Roma per partecipare domani sera all'Olimpico ■ ■■ partita di calcio a scopo benefico tra campioni ■■■ sport e vip dello spettacolo. Poi tutti si trasferiranno al quartier generale, do■■ è ■■■ predisposto ■■ buffet, che sarà aperto subito dopo la conclusione delle premiazioni e delle vestizioni delle maglie sul palco.

■■■■ in piazza Chanoux (dove viene allestito già oggi pomeriggio ■ villaggio) alle 10,30 si apriranno le operazioni ■ ritrovo e foglio firma; contemporaneamente s'inizierà la diretta di «L'Italia ■■ Giro». Ci saranno anche gli interventi della corale Sant'Orso ■ del Comité de traditions valdôtaines e un gioco in bici.

Intorno alle 11 lo speaker Cesarino Cerise chiamerà sul palco i corridori per il foglio firma e le premiazioni del Gran Premio Lotteria, del Gran Premio Centenario e del concorso pronostici giornalisti e ci sarà poi la consegna della bandiera rossa per il via alle autorità cittadine prima della passerella alle 11,50 tra le bandiere di via Por■ Praetoria ■ Sant'Anselmo si■■ all'arco d'Augusto prima del via volante all'uscita della città verso il Gran Premio della Montagna del Traforo del Gran San Bernardo ■ Losanna. [r. s.]

I corridori in piazza Arco d'Augusto
In alto il «gruppone» della corsa rosa

Il «riposo» degli atleti

Dove alloggeranno i protagonisti

LA carovana del Giro occuperà a livello logistico quasi tutta la regione. La direzione troverà posto al Grand Hotel Billia. Ma agli sportivi interessa soprattutto la sistemazione dei corridori. In città al «Valle d'Aosta» si potranno trovare la Carrera di Chiappucci e Zaina e la Selle Italia ■ «Cacaitos» Rodriguez, all'«Holiday Inn» la Gewiss di Berzin e Gotti e la Mg di Bugno e Richard, al «Mont Fleury» la Mapei del campione del mondo Olano e la Polti dell'ex maglia ■■■ Rebellin, al «Bus» la Festina ■ Hervé ■ la Kelme di Busnahora, al «Coin Vert» la Roslotto di Ugrumov e la Saeco di Casagrande ■ Cipollini.

A Saint-Christophe al «Casale» la Panaria del trionfatore di Pratonevoso Tonkov ■ di Belli e al motel «Alp» la Refin ■ Massi e Abdujaparov. Ad Arvier al «Le Clou» sono siste■■■ la Scrigno di Guidi e l'Amore e Vita di Magnusson. A Châtillon al «La Rocca» troveranno posto l'Aki ■ Faustini ■ la Tvm di Pulnikov e ■ «Rendez-Vous» la Brescialat ■ Piccoli ■ Bontempi. A Saint-Vincent all'«Elena» dimoreranno i resti della falcidiata Mx Honda.

[r. s.]

IL FAVORITO

Cipollini tenta lo sprint?

Saranno 124 i corridori di 20 nazioni che affronteranno oggi la 15ª tappa ■■ Giro. Nel tappone alpino di ieri a Briançon hanno dato spettacolo lo svizzero Richard e Chiappucci, ma in classifica nulla è cambiato se non i pesanti ritardi di Belli, Casagrande e Bugno. Tra i favoriti per ■■ possibile arrivo ■ volata c'è sicuramente Mario Cipollini, alla ricerca in corso Battaglione della 4ª vittoria in questo Giro ■ della 15ª in carriera. I suoi ■■■■■ più pericolosi sono Guidi, che deve difendere la maglia ciclamino, Abdujaparov ■■ un corpo segnato profondamente dalle tante cadute, Manzoni e Lombardi e come seconda scelta Zanette, Missaglia, Vergnani, Magnusson e Spruch. Non sono esclusi i colpi di mano. I girini hanno già percorso fino ■ ■■i 2400 km. [r. s.]

Orari ■ chilometraggi delle tappe valdostane

Queste le tre tappe «valdosta■■■. Oggi. Briançon km 0, partenza (a 37 km/h ■ media) alle 11,30; La Vachette ore 11,34; Montgenèvre 11,47; Col de Montgenèvre 11,48; confine di Stato 11,49. Clavieres, dopo 13,3 km, ■■ 11,51; Cesana Torinese 12,01; Oulx 12,17; Salbertrand 12,28; Exilles del Monganevro 12,34; Chiomonte 12,44; Susa 12,55; Bussoleno (Gran premio Lotteria, dopo 60,6 km) 13,08; Borgone Susa 13,20; Condove 13,30; Grangia ■ Avigliana 13,43; Bivio per ■■ Almese a Casalette 13,53; Grange a Sx per Brione 13,59; Brione 14,00; Givoletto 14,06; La Cassa 14,11; Fiano, dopo 104,3 km, 14,19; Lanzo Torine■■ 14,20; Grange bivio per Ciriè 14,23; Robassomero bivio 14,27; Ciriè 14,37; Vauda Canavese bivio 14,48; Front 14,52; Favria 15,02; Salassa 15,08; Pramonio 15,21; Ivrea via Jervis, dopo 151,4 km, 15,35; Ivrea corso Garibaldi, via Aosta 15,37; Montaldo Dora 15,43; Borgofranco d'Ivrea 15,46; Settimo Vittone 15,52; Carema 16.

Pont-Saint-Martin (Intergiro, dopo 169,4 km), 16,04; Donnas 171,7 km, ore 16,08; Bard 174,4 km, 16,12; Arnad 179,8 km, 16,21; Verrès 183,8 km, 16,28; Berriaz ■ Montjovet 188,8 km, 16,36; Saint-Vincent 194,8 km, 16,45; Châtillon (Gran Premio Centenario) 198 km, 16,51; Chambave 203 km, 16,59; Nus 209,6 km, 17,09; Villefranche di Quart 213,8 km, 17,16; Saint-Christophe 217,4 km, 17,22; Corso Ivrea, viale Federico Chabod, corso Saint-Martin de Corléans 222,9 km 17,31; Aosta corso Battalgione 224,0 km; 17,33.

Lunedì 3 giugno. Aosta ■ km, ore 12; Variney 4,2 km, 12,05; Gignod 8,2 km, 12,13, Etroubles 15,7 km, 12,25; Saint-Oyen 15,7 km, 12,28; Saint-Léonard di Saint-Rhémy 18,7 km, 12,30; Passo del Gran San Bernardo, innesto tunnel 28,3 km, 12,45. In Svizzera, uscita Tunnel 34,1 km, 12,55; Bourg-Saint-Bernard 34,3 km, 12,55; Bourg-Saint-Pierre 40,8 km, 13,05; Rive Haute 48,3 km, 13,18; Orsière 54,8 km, 13,28; Bovernier 67,3 km, 13,49; Martigny (Gran Premio Lotteria) 72,8 km, 13,58; Evionnaz 83,3 km, 14,15; Saint-Maurice 87,8 km, 14,22; Monthey 95,3 km, 14,34; Vionnaz 103,3 km, 14,47; Roche 113,1 km, 15,03; Villeneuve 117,2 km, 15,10; Montreux 123 km, 15,19; Vevey (Gran Premio Centenario) 130 km, 15,30; Cully 138,6 km, 15,44; Losanna museo olimpico 146,9 km, 15,58; Pully centre 151,2 km, 16,05; Sommet Savigny (Gran Premio della montagna) 158,4 km, 16,16; Lutry 170,6 km, 16,36; Losanna museo olimpico 174,9 km, 16,43; place de la Gare (Martigny) 176,9 km, 16,46; Losanna nord stadio olimpico 180 km, 16,51.

Martedì 4 giugno. Losanna 0 km, 11; Vevey 15,16 km, 11,24; Vionnaz 42,3 km, 12,05; Monthey (Intergiro) 50,3 km, 12,17; Massongex 53,1 km, 12,21; Martigny Bourg 74,8 km, 12,55; Sembrancher 84,8 km, 13,10; Orsière 90,8 km, 13,19; Bourg-Saint-Pierre 104,8 km, 13,41; Passo del Gran San Bernardo (Gran Premio della montagna innesto Tunnel) 111,5 km, 13,51.

Uscita Tunnel (Valle d'Aosta) 117,3 km, 14; Saint-Oyan 127,9 km, 14,16; Gignod 137,4 km, 14,31; Aosta (Gran Premio del Centenario) 146,1 km, 14,44; Villefrance de Quart 154,3 km, 14,57; Nus 158,5 km, 15,03, Châtillon 170,1 km, 15,21; Saint-Vincent 173,3 km, 15,26; Verrès 184,3 km, 15,43; Bard 193,7 km, 15,58; Pont-Saint-Martin 198,7 km, 16,05.

Settimo Vittone (Gran Premio Lotteria) 206,1 km, 16,17; Galleria della Serra 217,5 km, 16,34; Mongrando 206,7 km, 16,48; Camburzano 229,3 km, 16,52; Biella 236, 17,03.

VASTO ASSORTIMENTO DI TUTTA LA LINEA SONY

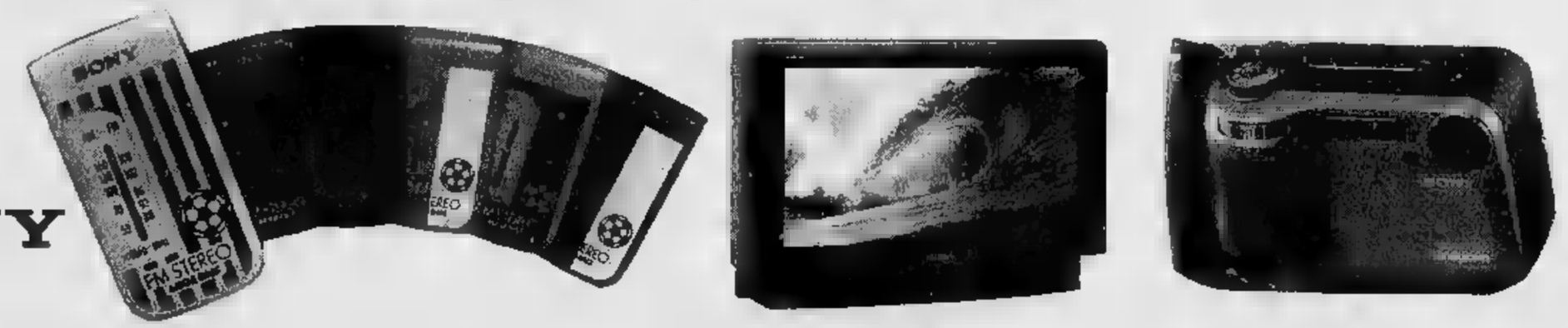

SONY
It's a Sony

NEGRINELLI ERMANNO
VIA ADAMELLO, 12 - AOSTA
TEL. 0165/40357 - ASSISTENZA E FAX 41977

I precedenti nel capoluogo regionale risalgono agli Anni '70

Aosta, ritornano i corridori dopo ventitré anni d'attesa

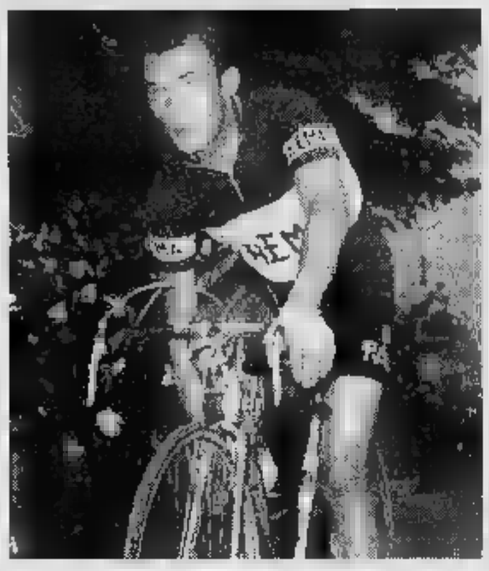

AOSTA. Dopo 23 anni di attesa, Aosta «ritrova» il Giro d'Italia. Il capoluogo si è rifatto il trucco, ha sistemato le strade sulle quali pedaleranno i «girini», ha preparato negozi «imbellettati» con il colore rosa del Giro. Il primo abbraccio del capoluogo con la corsa è datato 20 maggio 1970. A vincere fu uno dei grandi del ciclismo Anni 70, Franco Bitossi, con indosso la maglia rosa di capo classifica che si assicurò la tappa St-Vincent-Aosta di 162 chilometri battendo due campioni del calibro di Michele Dancelli ed Eddy Merckx. Nel secondo arrivo aostano, il 22 maggio 1973, il fuoriclasse belga, da capoclassifica, si prese una bella rivincita e vinse la tappa davanti allo spagnolo José Manuel Fuente e all'italiano Giovanni Battaglin.

Due sole volte ad Aosta, per ora, per il Giro d'Italia, ma 22 volte in Valle, a testimonianza di un «feeling» solido tra la corsa e la Valle che dura da oltre 80 anni. La prima volta del Giro tra le montagne valdostane risale al 1962 con la tappa Cuneo-St-Vincent vinta da Pasqualino Fornoni. Poi il ritorno nel 1967 con la frazione Genova-St-Vincent vinta da Mario Baroni. Da allora il Giro ha pedalato spesso sulle strade valdostane. Oltre ai 2 arrivi aostani, per 13 volte il traguardo è stato a St-Vincent, per 2 volte a Pila e una volta a Cogne, Courmayeur, Cervinia e Gressoney-St-Jean.

Francesco Moser, l'ultimo italiano ad avere vinto (nell'85) una tappa valdostana. Sopra, da sinistra, il fuoriclasse Eddy Merckx e il lussemburghese Charly Gaul, uno dei massimi campioni di tutti i tempi

Di rango molti dei vincitori delle tappe valdostane: oltre a Merckx (3 volte), hanno vinto campioni come il lussemburghese Charly Gaul, che nel 59 vinse a Courmayeur una tappa straordinaria, quasi 200 chilometri di ciclismo d'altri tempi, come il simpatico scalatore abruzzese Vito Taccone, il tedesco Thurau, il belga Roger De Vlaemkinck, l'irlandese Stephen Roche e Francesco Moser, l'ultimo italiano ad avere vinto (1985 Domodossola-St-Vincent) una tappa valdostana. Negli ultimi due arrivi in Valle i successi sono andati al tedesco Udo Bolts nella Saluzzo-Pila del 1992 e all'ucraino Sergei Outchakov nella Briançon-Gressoney-St-Jean dello scorso anno.

[a. c.]

Dopo le pedalate c'è Nino Frassica

Nino Frassica questa sera si esibirà con i «Plaggers» al Blu Max

QUART. Con la carovana del «Giro d'Italia» è arrivato ad Aosta anche Nino Frassica e la sua band, i «Plaggers». Il noto comico sta seguendo la manifestazione sportiva accanto a cinque musicisti professionisti, con i quali propone un divertente «dopo Giro».

Lo spettacolo offerto da Frassica e dai «Plaggers» viene ospitato questa sera, a partire dalle 23, alla discoteca «Blu Max» di Quart. S'intitola «Galà giro» e si articola in due diversi momenti: dalla musica al cabaret. L'eclettico artista presenterà molte delle canzoni che hanno fatto la storia di «Indietro tutta», il programma televisivo di Renzo Arbore che ha portato al successo Frassica e tanti altri comici. Motivi conosciuti al grande pubblico, che con i «Plaggers» potrà quindi rivivere le atmosfere della fortunata trasmissione televisiva. Canzoni dai testi satirici e assurdi e dalle musiche coinvolgenti. E tra un brano e l'altro Frassica si esibirà in momenti di cabaret, con il suo linguaggio stravagante e impossibile, che ha fatto di lui un personaggio.

Una serata «variegata» dunque, durante la quale il pubblico potrà incontrare i protagonisti e gli ospiti del «Giro d'Italia». Dai campioni delle due ruote ai giornalisti e dai personaggi dello spettacolo in incognita seguono la manifestazione sportiva alle graziose «damigelle» del Giro. Un'occasione per calarsi in un'atmosfera diversa, tra musica e allegria. L'ingresso è di 15 mila lire. Il divertimento è assicurato.

[sa. b.]

AUTO INTERNATIONAL

DI ROBERTO PICCIAVANI

COMPRA-VENDITA VEICOLI NUOVI USATI

Via Parigi, 247 - 11100 AOSTA - Tel./Fax 0165 554456

Pennazio Pession s.n.c.

Regione Brenlo, 3 - 11100 AOSTA - ☎ (0165) 554471

• FERRAMENTA • CASALINGHI •
• TUTTO PER IL GIARDINAGGIO E ARREDO GIARDINO •

Regione Brenlo, 3 - 11100 AOSTA - ☎ (0165) 554471

LINTY AUTO

PROSSIMA CONCESSIONARIA SKODA PER LA VALLE D'AOSTA

Gruppo Volkswagen

SKODA FELICIA [illegible] A PARTIRE DA L. 14.700.000
SKODA FELICIA PICK-UP (SU STRADA) DA L. [illegible]

PROPOSTE DELLA SETTIMANA

FIAT UNO 60 S - 70 SX IE	91-93
FIAT 500 ED	93
FIAT PUNTO 55-75-90 - S-SX-ELX HSD TURING 95	94-95
FIAT PUNTO GT TURBO	95
FIAT TIPO 1400-1600 BASE E DGT	90-91
CITROEN AX TRE E GT	88-92
RENAULT CLIO 1200	92
RENAULT 19 TSE 1400	89
AUTOBIANCHI Y10 FIRE LX 4WD	85-89-92
ALFA ROMEO 155 1800 T SPARK	93
ALFA ROMEO 145 L. 1300-1600-1700-16V CLIMA ABS	95
LANCIA DEDRA 1600 LE CLIMAT	95
VOLKSWAGEN GOLF GTI 3 SERIE CLIMAT.	94
PEUGEOT 205 1900 OTTIME	87-89
OPEL ASTRA SW 16V 1800 ABS	95
FORD ESCORT ESPLORER 1600 BERLINA E WAGON	95
MITSUBISHI SPACE RUNNER CLIMA ABS 4X4	92

SI COMPRANO AUTO USATE RECENTI
TUTTE LE NOSTRE VETTURE SONO GARANTITE
TANTE ALTRE OCCASIONI
FINANZIAMENTI E AGEVOLAZIONI SUI PAGAMENTI

FILMI REUMAZ-CHARVENSOD (AO) - TEL. 0165 [illegible]

Per il vostro BENESSERE!

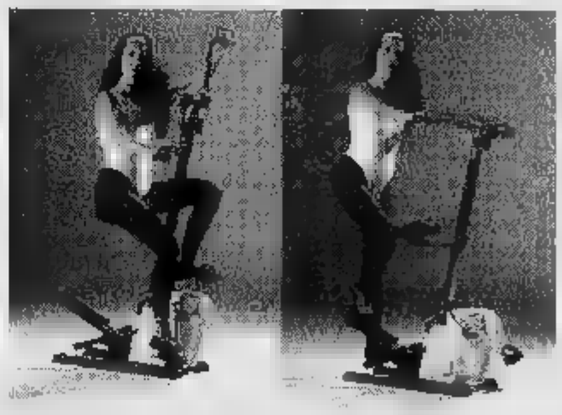

Per l'AUTONOMIA DEL DISABILE.

ortopedia valdostana s.r.l.

VIA SAINT-MARTIN DE CORLEANS, 3
tel. (0165) 43830
11100 AOSTA

Oggi per gli sport popolari sono in programma 4 finali di campionato

Uno spareggio lungo sette anni

Nel fiolet l'incontro valido per lo scudetto sarà tra il Saint-Christophe e il Porossan, le squadre che stanno dominando il torneo dal 1990. Le altre partite decisive nello tsan e nella rebatta

BRISSOGNE. Quattro finali in programma per gli sport popolari. Riguardano la rebatta, il fiolet e lo tsan, con i rispettivi campionati primaverili che sono alla conclusione. Nella **rebatta** l'ultimo titolo che resta da assegnare è quello della terza categoria, con una finale a tre. Ad affrontarsi sono il Gressan, il Doues e il Jovençan. Se quest'ultima squadra dovesse vincere, conseguirebbe il secondo successo consecutivo di categoria.

Nel **fiolet** vi è molta attesa per la finale della A, che si giocherà al campo di Valpelline. Di fronte il Saint-Christophe, campione in carica, e il Porossan, vice campione. Una partita quindi con gli stessi protagonisti dello scorso anno e anche cinque precedenti. Le due compagini infatti sono sempre finaliste negli ultimi anni, e questo è il settimo confronto diretto. Nelle precedenti edizioni gli «scudetti» sono stati equamente ripartiti: tre ciascuno. In totale, nel «palmarès», il Saint-Christophe conta 10 scudetti mentre il Porossan ne ha totalizzati 5.

Nello **tsan** sono invece due le finali in programma sul campo di Saint-Christophe. La prima è quella della A che vedrà di fronte il Verrayes e lo Châtillon, le due dominatrici degli ultimi campionati: il Verrayes è stato campione regionale nel 1993 e nel 1994 e campione autunnale nel 1994 e nel 1995. Lo scorso anno è riuscito a vincere il titolo primaverile è invece Châtillon. E' difficile fare un pronostico. Il Verrayes ha vinto imbattuto il suo girone, l'A, e ha superato in semifinale il Saint-Vincent, secondo nel B. Lo Châtillon ha vinto il girone con una sconfitta patita dal Saint-Vincent ed in semifinale ha superato lo Châtillon III. Per quanto riguarda l'«albo d'oro» il Verrayes vanta 10 scudetti contro i 3 dello Châtillon.

Sempre nello tsan nella serie B la finale per il titolo di categoria vedrà di fronte il Verrayes e lo Challand-Saint-Anselme.

Intanto ha preso il via anche il trofeo Albaney, tradizionale appuntamento di fine primavera che vede in gara cinque compagini: il Montjovet, il Verrayes, lo Châtillon, il Saint-Vincent e il Brisma (Brissogne e Saint-Marcel).

Bruno

Un giocatore del Saint-Christophe durante una battuta. Oggi la squadra gioca la finale del campionato contro il Porossan

Tennis, agli assoluti di Sanremo di C

Viérin seconda al torneo ligure

SARRE. Nathalie Viérin, la giovane tennista del Tennis Squash Club Sarre è salita sul secondo gradino del podio nei campionati liguri assoluti che si sono svolti sui campi di Sanremo. Erano riservati alla categoria C, ma la valdostana era l'unica tennista di C3, le altre erano quasi tutte di C1. La Viérin è riuscita a raggiungere la finale, ma ha dovuto cedere all'azzurra Giulia Schivo. Negli ultimi giorni di maggio Nathalie è però riuscita a vincere due volte. A Torino, nel torneo di categoria C che si è svolto al tennis Le Betulle. Ha sconfitto la C2 Silvia Rovere, di Torino, per 6-3; 6-1.

Seconda vittoria al torneo nazionale speciale under 14 San Pellegrino di Milano. Gli incontri si sono disputati sui campi del tennis Club Pro Patria. In finale Nathalie ha sconfitto senza appello inequivocabile 6-1, 6-2 Maria Minderna.

Infine, la giovane tennista di Sarre, ha ben figurato anche a livello internazionale. Ha disputato il Torneo internazionale under 14 che si è svolto sui campi di Livorno. Viérin è riuscita con autorevolezza a superare le qualificazioni ed ha potuto così disputare la fasi finali del grande torneo approdando al tabellone principale.

Al primo turno è riuscita a sconfiggere la tedesca Dekmeijere con il punteggio di 6-3, 6-0. Nathalie, pur giocando bene, non è però riuscita a superare lo scoglio del secondo turno. Ha avuto sfortuna, la sorte l'ha opposta alla svedese Lindstrom, testa di serie: la Viérin è riuscita a reggere soltanto un set (6-3) poi il definitivo 6-2. [sa. b.]

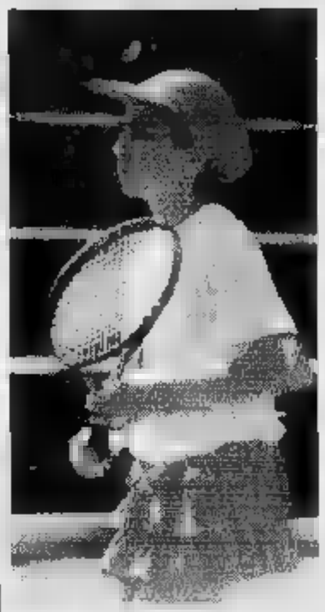

La Nathalie Viérin

CALCIO

Il portiere rossonero Alberto Fontana ha fiducia nei giovani inseriti in squadra

Oggi alle 15,30 l'Aosta affronta al «Puchoz» il Calangianus nel secondo turno dei play off della serie D

In campo ci sarà una squadra di «emergenti»

Il tecnico Cusano ha problemi di formazione per alcune assenze

AOSTA. Seconda giornata dei play off del campionato di serie D, con l'Aosta che riceve il «Puchoz» la visita del Calangianus. La partita, che s'inizierà alle 15,30 con un'ora d'anticipo rispetto agli altri incontri per poter permettere ai sardi di rientrare in serata in aereo, è attesa con curiosità sia in casa rossonera sia tra gli isolani.

Dopo la buona, ma sfortunata prestazione fornita sette giorni a Biella (sconfitta per 1-0), Fermanelli e compagni vogliono riscattarsi. Gli isolani, invece, intendono confermare il successo ottenuto al debutto: 1-0 casalingo sui bergamaschi del Ponte San Pietro. Sfida che promette dunque emozioni, ma con l'Aosta in emergenza per le assenze degli squalificati Campedelli e Pongetti e Stafico e Margherita in forse per le imperfette condizioni fisiche.

«Ci sarà ancora spazio per i giovani - sottolinea l'allenatore Mauro Cusano -, che si sono comportati bene a Biella. Pagheremo qualcosa sotto il profilo dell'esperienza, ma potremo contare sulla voglia di emergere dei ragazzi. Il Calangius cercherà di centrare il colpaccio per rimanere a punteggio pieno in vetta alla classifica, però faremo il possibile per fermarlo».

«In settimana abbiamo lavorato con grande intensità - aggiunge Cusano -. Possiamo reggere il confronto sul piano fisico senza accusare flessioni come quelle di domenica scorsa a Biella nell'ultimo quarto d'ora di gioco. I sardi sono particolarmente temibili in attacco».

Il Calangianus è piazzato al secondo posto nel girone B, alle spalle della Vogherese, chiudendo la regular-season a quota 41 (un punto in meno di quelli totalizzati dall'Aosta). Punto di forza della formazione isolana è il reparto offensivo, con Siazzu e Manunta (rispettivamente 17 e 16 goll micidiali in gol.

Non dovrebbe pertanto mancare il lavoro per la retroguardia aostana, ma Alberto Fontana è tranquillo. «Affrontiamo il Calangianus con la ferma intenzione di ribadire quanto di buono fatto vedere a Biella - spiega il portiere rossonero -. Anche se il risultato ci è stato contrario, contro i lanieri abbiamo disputato una partita positiva. Sono rimasto piacevolmente colpito dalle prestazioni dei giovani, che nella sfida con i sardi avranno modo di ribadire le proprie qualità. Con Cusano abbiamo svolto una preparazione intensa, che darà di sicuro i suoi frutti già nella partita contro gli isolani».

«Le vicissitudini societarie dobbiamo lasciarle da parte - conclude Fontana -. Abbiamo deciso di rimanere ad Aosta per i play off, pertanto dobbiamo pensare esclusivamente a far bene in questi spareggi. Il mio futuro? E' nelle mani di Ferruccio Mazzola, che è stato l'unico a starci sempre vicino. Certo mi piacerebbe fare il salto di categoria e giocare la prossima stagione tra i professionisti. L'importante sarà comunque trovare una squadra dove poter partire titolare».

Sigfrido Beneyton

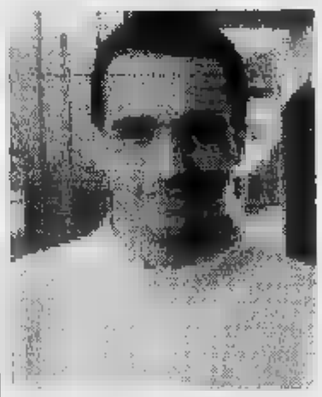

L'allenatore dell'Aosta Mauro Cusano e il giocatore Luca Margherita

SPORT FLASH

MARTZE A PIU'

Oggi la cronoscalata Saint-Vincent/Col Joux

Riprende oggi il cammino del campionato valdostano di marcia a più, con la cronoscalata Saint-Vincent/Col de Joux. Alla gara, organizzata dall'Atletica Zerbion sugli 8 km, parteciperanno le categorie senior, junior, amatori, veterani, pionieri, super pionieri e senior femminile. Il via è previsto alle 9,30 dalle Terme di St-Vincent.

Le gare maschili a terne e femminili a coppie

Tre appuntamenti oggi per gli appassionati di bocce. Le categorie maschili C e D sono impegnate nelle gare a terne organizzate dai comitati provinciali valdostano. In campo femminile è in programma la selezione a coppie per la partecipazione ai campionati italiani.

TRIAL

Successo di Bracchi nel campionato italiano

Guido Bracchi, 16 anni, del Motoclub Valle d'Aosta, ha trionfato nella prima prova del campionato italiano cadetti 125 di trial in Valchiusella in Piemonte. Il valdostano è stato completato dal 3° posto di Lombardi del Pollein. Entrambi saranno impegnati oggi ad Ascoli Piceno nella seconda prova del campionato.

TORINO CITTA' MAGICA
MEDICINA ALTERNATIVA
BENESSERE PSICO-FISICO
ALIMENTAZIONE NATURALE
ESOTERISMO
EVENTI
Intrattenimento
MOSTRE
Damanhur il tempio dell'uomo
Lavorazioni del rame
I Tarocchi
31 MAGGIO- 9 GIUGNO
PALASTAMPA C.SO FERRARIS 30 (STADIO DELLE ALPI) TORINO
feriali:16.30-23.30
festivi 10.30-2330
per informazioni 011.4366369 4310676

LIDL PROGETTO ESPANSIONE
Siamo un'azienda di distribuzione con più di 2.000 punti vendita in Europa. Proponiamo [illegible] vendita al dettaglio di prodotti [illegible] detergenti [illegible] la [illegible] e per il corpo.
Ricerchiamo per [illegible] di superfici commerciali, in Italia settentrionale e centrale:
- locali piano terra (da acquistare o da prendere in affitto) di circa 800/1.000 mq di superficie, con 80/100 posti auto esistenti o da realizzare;
- terreni [illegible] destinazione commerciale di 4.000/5.000 mq circa.
Il [illegible] vendita LIDL ideale si trova in [illegible] di 20.000 [illegible] minimo, ubicato nel [illegible] abitato o in Centri Commerciali.
Arcole (VR) tel. 0[illegible] 6136250
Cessalto (TV) tel. 0421/328100
Melegnano (MI) tel. 02/[illegible]
Mappano Borgaro (TO) tel. 011/2622140
Castelmaggiore (BO) tel. 051/704242
[illegible] Fiorentino (FI) tel. 055/4210768
Fiumicino (RM) tel. 06/65004775
Per offerte o informazioni chiamare i numeri indicati a lato [illegible] seconda [illegible]
LIDL

SPAZIO AFFARI

A[redacted] 7

TORINO CITTA'

PRECOLLINA prestigioso panoramico salone cucina 3 camere doppi servizi ampio terrazzo box. Qualità Immobiliare 538.600.
SIGNORILE via Valgioie ottimo salone cucina 2 camere doppi servizi patti in deroga. Consulcase 771.0228.
STRADA del Nobile in stabile alloggi ammobiliati camera tinello cucinino bagno posto auto giardino. G.E.A. 582.8939.
TEL. 550.7479 privato affitta via Avigliana alloggio signorile II° piano salone 2 camere cucina bagno mq 105 no agenzie.
[redacted] alloggi cucinotta [redacted] camera servizio box o posto auto L. [redacted] mila più spese. Tel. 273.5361.

[redacted] PROVINCIA

AFFITTASI alloggio 150 mq con giar[redacted] 30 km Torino L. 1.200.000 mensili. Tel. 0141 938.147.
AFFITTASI Pino Torinese villa mq 330 giardino mq 1000 patti in deroga. Il Vicolo 942.3301.
AFFITTASI privatamente [redacted] alloggio camera tinello cucinino L. 600 mila mensili. Tel. 903.6666.
FENESTRELLE L. 2.200.000 maggio/luglio, L. 2.500.000 agosto/ottobre, maggio/ottobre forfait. Casa con parco, tennis, piscina ecc. Tel. 0121 83.771 - 321.700.
S. MAURO alloggio su II piani con cucina salone 4 camere 3 servizi box doppio L. 1.800.000. Tel. 273.5361.

LIGURIA

ALASSIO affittasi piccolo alloggio ammobiliato. Facilitazioni di prezzo cambio leggeri servizi. [redacted] 011 538.659.
ALASSIO per [redacted] affittasi vicino spiaggia villetta indipendente [redacted] su 2 piani giardino posteggio auto. No residenti. Tel. 011 544.527.
BORGHETTO affitto bilocali giugno L. 880 mila (quindicina L. 500 mila) - luglio L. 1 milione 180 mila (quindicina L. 780 mila). Agenzia Edilriviera 0182 970.396.
DIANO fronte mare mono e bilocali e 3/4 posti affittasi a settimana da [redacted] in poi. Tel. 011 311.0529 ore pasti.
LOANO affitto estivo mensili o bisettimanali di appartamenti arredati vicini al mare. Contrada 019 577.307.

[redacted]

ABRUZZOMARE (Alba Adriatica) affittasi appartamenti luglio agosto anche settimanalmente. Agenzia Ambrosi 0861 714.929.
AL mare Cesenatico affittiamo appartamenti anche settimanalmente. Marcatsa. Tel. 0547 85.661 - 87.480 anche festivi.
PORTO ROTONDO sul mare residence con piscina, bilocali 4 persone affittasi L. 950 mila settimana. Casadei 337.197.
SARDEGNA incredibile sul mare [redacted] rinunce cediamo soggiorni tutto compreso biglietti auto due settimane: giugno e settembre L. 700 mila, luglio L. 1.300.000, agosto chiamateci. Telefonare allo 0182 21.789 anche festivi.

COSTA AZZURRA

[redacted] AZZURRA St. Jean Cap [redacted] affittiamo bellissimi appartamenti arredati [redacted] porticciolo vista mare. Tel. [redacted] 589.325
NIZZA centro affittasi [redacted] mono/bilocali 2/4 persone da L. 550 mila settimana. Franco Casadei 011 331.432.

ESTERO

CORSICA Sud [redacted] Portovecchio affittasi appartamenti vacanze, porto, [redacted], tutti i servizi. Audiovisual 011 544.527.

LOCALI UFFICI CAPANNONI

[redacted] Rosselli pressi prestigioso locale fronte strada mq 1300 su 3 piani cor[redacted] e uffici affittasi. Tel. 779.3123.

ADIACENTE corso Francia via Pilfatti signorile piano rialzato 6 vani servizio salone sottostante 50 mq box. Tel. 568.3629.
ADIACENZE Lungo Po Antonelli magazzino mq 800 più uffici mq 80 alloggio custode mq 80. Tel. 812.4144.
AFFITTASI centro Torino ufficio piazza Lagrange 3 camere ristrutturato decorato. Tel. 0337 201.038 - 0172 40.587.
AFFITTO negozio ampio 3 vetrine magazzino comodo per scarico merci zona commerciale Galleria Umberto I (Porta Palazzo). Telefonare 436.0773.
CAPANNONE Beinasco mq 8000 ampliabili uffici mq 1000 cortile mq 18 mila affitto/vendita. La Ginevra 447.5651.
CAPANNONI nuovi signorili società affitta in Torino zona Barca Bertolla mq 2150/1200/970 o in Trofarello via La Pira mq 850 più mq 300 uffici. Telefonare allo 011 957.4449 ore ufficio.

Corso Bramante affittiamo locali: mq 750/2400 abbinabili a palazzina uffici: mq 300/1100
con disponibilità di oltre 100 posti auto centrali all'aperto impianto riscaldamento condizionamento. Luce forza, canalizzazioni utenze telefoniche/telematiche
[redacted] 596.771 [redacted]

CORSO Montevecchio [redacted] mt Nuovo Tribunale 5 ampi vani. Nordimmobili 561.[redacted] 219.454
CORSO Spezia affittasi locale commerciale fronte strada mq 380 più seminterrato mq 85. Fim 812.7288.
CORSO Tazzoli affittasi al piano interrato magazzino di mq 380 h mt 3,20 passo carraio luce e riscaldamento L. 1.600.000 mese. Cogest 581.8671.
EZIO BERRA 549.330 capannoni 1000/2500 mq recenti uso deposito/lavorazione meccanica liberi Torino.
FAILLA & BERTINETTO 318.6655 corso Galileo Ferraris ufficio ottimo salone 5 camere bagno L. 2.100.000 mensili.
FURBATTO 544.566 Italia '61 [redacted] autostrada locale industriale laboratorio ristrutturato 800 mq e ufficio.
[redacted] 300/400/600 mq belli per ufficimagazzino montacarichi vicino tangenziale Tel. 011 955.0265.
[redacted] Cascine Vica mq 550 e palazzina uffici uscita tangenziale corso Francia. Tel. 0172 40.587 - 0337 201.038.
MAGAZZINO seminterrato alto molto bello mq 1000 entrata Tir uso deposito merci Cascine Vica uscita tangenziale corso Francia affitto buono. Tel. 0337 201.038.
PIAZZA Maria Teresa in splendido palazzo d'epoca eleganti uffici mq 350 e mq 550. Posti auto, Investitalia 568.3870.
PIAZZA Statuto locali pluivetrinati mq 510 adatti banca, assicurazioni, prestigiose attività commerciale. Tel. 0337 217.507.
PIP 610.341 affitta Lingotto elegante palazzina uffici mq 1500 divisibili in mq 100/200/250/450 area agevolata obiettivo 2.
PONTE ISABELLA corso Dante in stabile signorile ufficio 1° piano mq 200 bingressi posto auto. Abitalia 660.8112.
RIVOLI centro affittasi/vendesi negozio di 120 mq. Tel. 953.4809 - 953.2198
UFFICI prestigiosi corso Francia 239, saloncino 2/3/4 camere doppi ingressi e servizi privato affitta. Tel. [redacted]1.4453.
[redacted] mq [redacted], ottimo prezzo. Tel. 019 601.781.
VIA Roma prestigioso uso [redacted] ampio [redacted] studio 5 vani doppi [redacted] vizi mq 260. G.E.A. 562.9939.
VIBERTI prestig[redacted] in stabile signorile mq 150, 1° piano parcheggio. Tel. 337.756 - 0337 201.798.

BOX AUTO

[redacted]NTE corso Francia via Guari, comodi box prezzo interessante. Interacta 568.3629.

A[redacted] 8

TORINO CITTA'

A.A.A. KOMARCO [redacted] cerca per referenziati alloggi vuoti o arredati transitori o in deroga nessuna spesa. Tel. 533.914.

• IN TORINO [redacted] •

"Abitare nel nuovo: una scelta per la qualità della propria vita"

VIA GARIZIO 27 - ADIACENTE PIAZZA [redacted]

• [redacted] DI 5 PIANI [redacted] AMPIA [redacted] VERDE •

Alloggi [redacted] le seguenti caratteristiche:

- Sala, 2 - 3 camere, cucina, doppi servizi.
- Box auto - Giardino
- Videocitofono
- Riscaldamento autonomo
- Finiture [redacted] pregio
- Isolamento termico
- Serramenti in Douglas con doppi vetri.
- Portoncino blindato

• PREZZI BLOCCATI SINO ALLA CONSEGNA • MUTUO •

In zona comoda a servizi, scuole, negozi e giardini

[redacted]
Consulenze Immobiliari Bignomini [redacted]
[redacted]

A. UNICASE ricerca alloggi e ville vuoti e [redacted] anche prima cinture per dirigenti trasferiti. Tel. 331.840.
ABITAZIONI forte richiesta ville per dirigenti d'azienda e banche l'Interacta aderente Fimai affitta per voi con la massima efficienza e precisione. Tel. 568.3878.
BANCARIO ricerca appartamento in Torino uso abitazione zona semicentrale mq [redacted]. Telefonare 547.251.
[redacted] ricerca in affitto immobili vuoti o [redacted] per referenziatissima clientela. Tel. 011 43.591.
[redacted]CO Precollina 1/2 camere cucina [redacted]gno vuoto o arredato. Ottime referenze. Edilmerca[redacted].
COPPIA impiegati statali cerca alloggio vuoto 70/80 mq contratto patti in deroga. Tel. ore pasti 817.8412.
DOVETE affittare? Selezioniamo per voi inquilini di massima serietà. Simar Servizio Locazioni corso Ferrucci 19. Tel. 43.591.
ELITCASE ricerca per selezionata clientela monolocali alloggi di [redacted] vuoti e arredati. Tel. 319.9734.
INDUSTRIA elettrodomestici cerca per propri funzionari alloggi mq 50/70. Signor Di Gianni 501.513 - 0336 218.105.
INGEGNERE in Masterià ric[redacted] urgentemente alloggio in Torino sud o relative cinture, solo privati. Tel. 537.043.
INSEGNANTE cerca piccolo alloggio in Crocetta, Parella, S. Paolo, S. Rita. Ottime referenze. Tel. [redacted].
UFFICIALE Scuola d'Applicazione [redacted] alloggio 2/3 camere Torino centro o comodo mezzi. Tel. 544.517.

[redacted] UFFICI [redacted]

[redacted]NTE soci[redacted] in affitto lo[redacted] mq 1000 zone centrali o [redacted]. [redacted] 0337 221.567.

A[redacted] 9

ACQUISTA autovetture massima valutazione, pagamento contanti, Via B. Ottavio 32, Torino. Tel. 011 817.7242, zona Mole.
ACQUISTA autovetture usate massima valutazione pagamento contanti corso Monte Grappa 24 B. Tel. 011 776.1898 Torino.
AUTOMATICO Mondeo 2.0 [redacted] full optionals a L. 21.800.000. Aragonauto, corso Dante 44, Torino. Tel. 011 696.4713/4
AUTOTORTONA acquista [redacted] di ogni tipo massima valutazione serietà. Corso Tortona 9, tel. 011 817.1643 - 889.864.
COM vettura immediata acquistiamo [redacted] veicoli. Aragonauto corso Dante 44 Torino. Tel. 011 696.4713 - 696.4714.
[redacted] Duna diesel weekend super e.tipo DGT 1.4. Telefonare 840.362 - 860.2581.
SOCIETA' vende Thema TB 04/93 full optional, antifurto, impianto [redacted] autoradio, fatturabile, L. 27 milioni. Tel. 883.2372.
VENDESI Y10 [redacted] petrol km 27 mila circa, quasi nuova, vari optionals, antifurto. Tel. 011 342.718 ore serali.
VENDO Lancia Thema 2500 TD, ecologica, climatizzatore, ruote lega, perfetta. Tel. 011 231.522 - 280.759.

V[redacted] 10

[redacted]ONI PENSIONI RESIDENCES

A Finale Hotel Santamaria servizi [redacted] menù parcheggio. Giugno L. 52 mila, luglio L. 62 mila. Tel. 019 692.880.
[redacted] Hotel [redacted] Maris *** [redacted] al 28/6 pensione completa L. [redacted] mila, riduzioni per bambini, appartamenti mono e bilocali. Tel. 0183[redacted].
ALBA [redacted] Hotel Lido annessa spiaggia, multicomforts, curata, genuina cucina varia, abbondante. Vantaggiose [redacted]erte: luglio, agosto prenotazioni. Telefonare allo 0981 7[redacted]8.
[redacted] Villa Argentina Rimini [redacted], [redacted]0 vicino mare, camere bagno balcone, [redacted], parcheggio recintato, cucina romagnola, [redacted] buffet. Giugno L. 39 mila e 500, luglio L. 46 mila e 500, sconto 3° e 4° letto.
BELLARIA Hotel de la Gare centralissimo, isola pedonale, moderni confort, garage, menù a [redacted]. Speciale giugno L. 40 mila/45 mila, bambino 60%. Tel. 0541 347.287 - 0337 822.509.
BELLARIA [redacted] Mondo tel. [redacted] 344.295, sul mare, familiare, speciale giugno L. 45 mila, luglio L. 51 mila, agosto L. 63 mila sconto speciale bimbi.
CLUB SECONDA CASA offre soggiorni turistici in appartamenti ben arredati ed assistiti, carta sconto Riviera Ligure Loano. Tel. 019 674.573.
[redacted] **MARINA** hotel Metropol *** 0183 495.545 giardino con piscina parcheggio privato camere con vista mare telefono tv sconti per bambini.
[redacted] **LIGURE** hotel Astoria *** [redacted] 601.835 rinomato [redacted] a scelta, [redacted]cheggio, camere rinnovate con tv telefono balcone giugno L. 69 mila, luglio L. 78 mila, agosto L. [redacted] mila, spiaggia [redacted]. S[redacted] affitta settimana monolocali arredati giugno L. 590 mila, luglio L. 720 mila [redacted] spiaggia.
[redacted] **LIGURE** Pensione Villa Francesca famig[redacted]. Giugno L. [redacted] mila, luglio L. 50/53 mila, agosto L. [redacted]. Tel. 019 891.309.
IGEA [redacted] Hotel [redacted] tel. 0541 331.855, centrale, isola pedonale, parcheggio privato, animazione, menù a scelta esame pesce. Speciale giugno L. 48 mila, bambini 50%, luglio L. 53 mila.
[redacted] (Ve) Hotel Pigalle *** 20 mt mare: piscina, camere servizi, balcone, telefono, servizi, spiaggia inclusi. Ristorante climatizzato, [redacted] buffet, ampia scelta menù. P[redacted] completa da L. 63 mila, bimbi 1/6 anni 100%, 6/12 anni [redacted]. Telefonare 0421 971.617 - fax 972.[redacted].
LIDO SAVIO (Milano Marittima) hotel Olden ver un angolo di paradiso sul mare camere con bagno, balcone vista mare, menù carne/pesce, giugno/settembre L. 44 mila, luglio L. 52 [redacted] L. 69/57 mila, sconto bambini. Tel. 054[redacted].
[redacted] **PIEMONTE** Hotel 3 [redacted], piscina, sala giochi, posizione incantevole, promozionale: ogni 2 adulti 1 bambino fino a 10 anni paga L. 10 mila pensione completa. Tel. 0171 928.175.
RICCIONE Hotel Nord Est vicino mare, cucina casalinga, camere servizi balcone Tv. Bassa L. 41 mila/45 [redacted], [redacted] interpellateci. Telefonare allo 0541 [redacted].
[redacted] Hotel Azzurra, [redacted] conduzione familiare [redacted] curata dai propri[redacted] giugno L. 42 mila, luglio L. 45/50 mila, agosto L. 65 mila. Telefonare 0541 390.704.
RIMINI Miramare Hotel Mediterraneo. Telefonare [redacted] 372.105, 30 mt mare, camere Tv, cassaforte, telefono, servizi, balcone, sala climatizzata, ascensore, parcheggio, garage, scelta menù. Specialità pesce. Giugno L. 47 mila/50 mila, luglio L. 57 [redacted].
RIMINI R[redacted]zzurra Hotel [redacted] mare, cucina curata. Pensione completa L. 44 mila. Tel. fax 0541 372.607.
RIMINI Sangiuliano Mare Pensione Aldebrana tel. 0541 27.341, veramente sul mare, camere servizi, giardino, parcheggio. Giugno L. 36/39 mila, luglio L. 43 mila. Pensione completa.
RIMINI Viserba Hotel Cicchini vicino [redacted] completamente rimodernato aria condizionata [redacted] bagno, telefono, [redacted]cheggio cucina [redacted]. Giugno L. 39 mila luglio L. 48 mila. Tel. 0541 733.306.
[redacted] Hotel Hesperia sul mare familiare camere con bagno, cucina casalinga. Giugno settembre L. 37 mila, luglio L. 46 mila. Tel. 0541 732.900.
[redacted] Hotel Parco Verde *** [redacted], tranquillo, aria condizionata, ampio giardino, parcheggio, camere Tv, telefono, menù a scelta, buffets, intrattenimenti musicali. Giugno L. [redacted] mila/55 mila, luglio L. 66 mila, agosto L. 77 mila. Sconto [redacted]. Tel. 0541 738.217.
RIMINI Viserbella Hotel [redacted] vicino mare, parcheggio, ascensore, camere servizi, cucina casalinga, colazione buffet. Giugno L. 39/42 mila, luglio L. [redacted] mila, sconto bambini. Tel. 0541 721.063.
S. [redacted] Mare Hotel Corallo 50 mt mare, rinnovato, nuovissime camere, autoparco. Cucina curata, buffets. Bassa L. 48 mila/50 mila, alta L. 58/75 mila, sconto bambini 20-50%. Tel. 0541 348.476.

M[redacted] 11

AGENZIA matrimoniale 'Delta' il modo più sicuro e originale per incontrarsi e innamorarsi. Personale specializzato, assoluta serietà, ambiente accogliente e pro[redacted]. Tel. 842.442.
AGENZIA matrimoniale Twin Club per vedere, scegliere, incontrare tramite video. Via Cernaia 14. Tel. 562.0850.
[redacted] MATRIMONIALI [redacted] SOCIATE A A[redacted] del giusto incontro nell'assoluta serietà. Amicizia, matrimoni. Via Giuseppe Giusti 3, angolo corso Vinzaglio, Torino. Telefonare allo 011 561.1055.
[redacted]OVANE signora sola semplice carina alta 1,70 aspetto giovanile benestante cerca signore 58/60enne uguali requisiti, scopo matrimonio. Gradito telefono. Scrivere: Publikompass 5113 - [redacted].
PROFESSIONISTA 38enne laureato single sposerebbe [redacted] carina. Scrivere: Publikompass 7340 - 10100 Torino.
[redacted] **DUE**, studio matrimoniale autorizzato. Per chi è solo ed è stanco di esserlo. Telefonare al numero 011 583.084.
[redacted] 74enne giovanile senza figli sposerebbesi. Scrivere: Publikompass 7341 - 10100 Torino.
32 ANNI divorziata bella presenza allegra e comprensiva cerca compagno serio amante della famiglia scopo matrimonio. Scrivere fermo posta Alfieri patente [redacted] TO3444781K.
[redacted] seria [redacted] sani principi [redacted]ziosa conoscerebbe uomo libero pari requisiti scopo matrimonio. Scrivere: Publikompass 7339 - 10100 Torino.
34 ANNI separato fine, sensibile, [redacted] figli conoscerebbe compagno ovunque residente scopo matrimonio. Scrivere [redacted] posta Cuneo centrale C.I. 10387321.
[redacted] vedova, giovanile, seria ottima [redacted], benestante, conoscerebbe vedovo 62/65enne bella presenza, solo, libero impegni [redacted], non [redacted], scopo matrimonio. Gradito telefono. Scrivere: Publikompass 8415 - 10100 Torino.

V[redacted] 12

A.A. GIOIELLERIA M.C. 334.832 acquista oro, argenteria, monete, gioielli, massimi prezzi Corso Peschiera 163, Torino.
A. ALBA GIOIELLI compra oro argenteria monete preziosi francobolli valutando [redacted]. Tel. 323.002 via Tripoli 85.
[redacted] Ge-Ma acquista oro argenteria [redacted] preziosi alte [redacted]. Via Madama Cristina 42. [redacted] 650.2212.
AVETE anticità, dipinti, soprammobili ecc. da vendere? C'è l'Ilr Piemonte Istituto Vendite. Realizzo immediato. Tel. 011 482.822 - 485.339.
SOCIETA' Impex cerca [redacted] di manutenzioni revisioni [redacted] montaggi elettrici meccanici tubisterie e carpenterie da eseguirsi nel mese di agosto '96. Tel. 546.293.

SE HAI DECISO DI SMETTERE DI FUMARE, METTICI UNA CROCE SOPRA.

Vuoi proprio smettere? O stai cercando di ridurre il numero di sigarette?

Entra nella farmacia che espone questo simbolo verde e lasciati consigliare da un esperto. Nei momenti difficili (ansia, nervosismo, irritabilità, difficoltà di concentrazione) c'è [redacted] soluzione efficace: il metodo Nicorette.

Le gomme ed i cerotti Nicorette, rilasciando dosi controllate di nicotina, abituano l'organismo all'assenza del fumo ed aiutano i fumatori a mantenere i loro buoni propositi.

NICORETTE. PER UNA AUTOMEDICAZIONE RESPONSABILE.

[redacted] OTC
Gruppo Pharmacia [redacted] Upjohn

Chiedi consiglio al tuo farmacista.

E' un medicinale per [redacted] riduzione della dipendenza da fumo. Leggere attentamente il foglio illustrativo e con particolare riguardo le controindicazioni. Evitare il fumo durante il trattamento. [redacted] va usato nei cardiopatici, nelle donne in gravidanza o in allattamento. Aut. Min. San. n° 434.

Andrea Parisi Costruzioni

Case Appartamenti Villette

Residenza SUPERGA

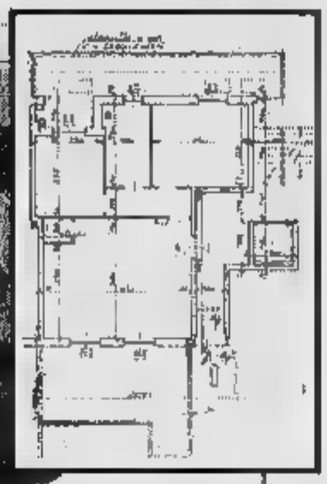

NICHELINO, Via Superga 60

Ultimi alloggi signorili in pronta consegna. Tip.A, al piano terra mq.90 £175.000.000. Rifiniture di prestigio, facciata in paramano -portoncini blindati, riscaldamento autonomo, videocitofono.

Villaggio I CASALI

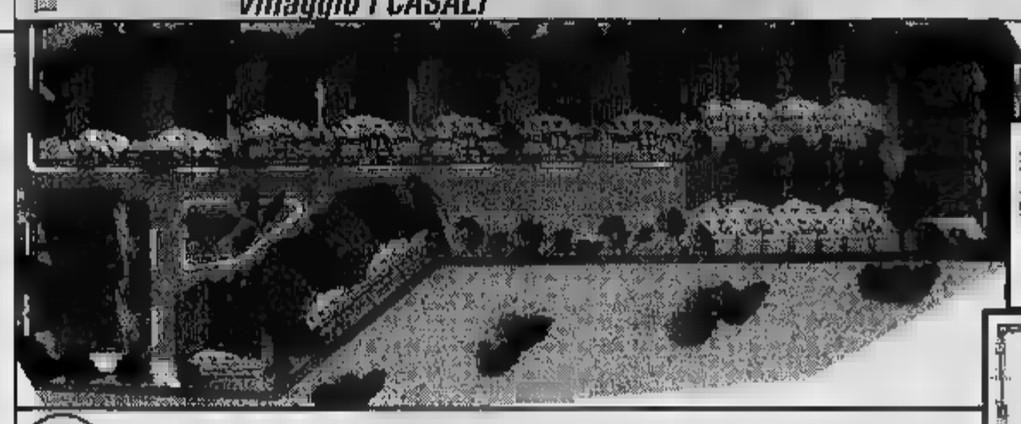

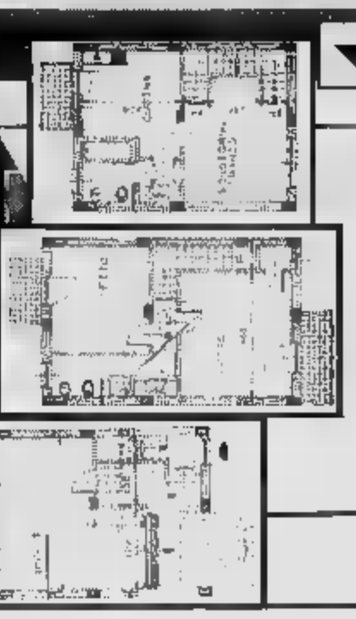

NONE, Via delle Lame, 4

In splendido villaggio residenziale ultime Ville a partire da £ 275.000.000 Visite in cantiere tutti i giorni anche sabato e domenica dalle14,30 alle 18,30

CANDIOLO

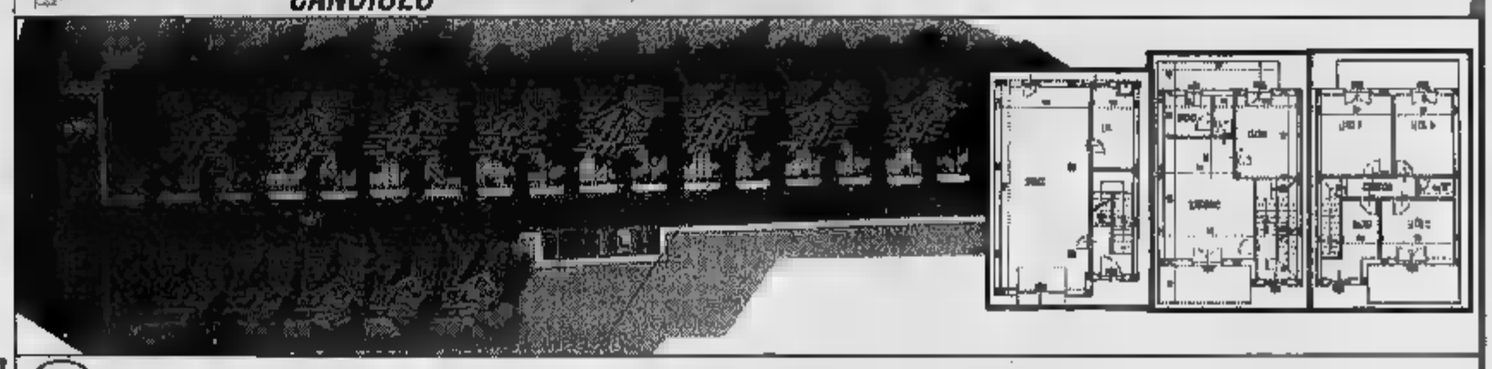

CANDIOLO, Via ROMA

Si vendono ultime due Ville bifamiliari in pronta consegna ■ £ 360.000.000. Visite in cantiere tutti i giorni anche sabato e domenica, dalle ore 14,30 alle 18,30.

Villaggio SAN LORENZO

NONE, Via San Lorenzo, 7

Ville a schiera: salone, cucina, due camere da letto, tripli servizi, tavernetta, lavanderia, box per due auto.
A partire da £ 300.000.000.
Visite in cantiere tutti i giorni anche sabato e domenica, dalle ore 14,30 alle 19,00.

RESIDENZA CASTELLO

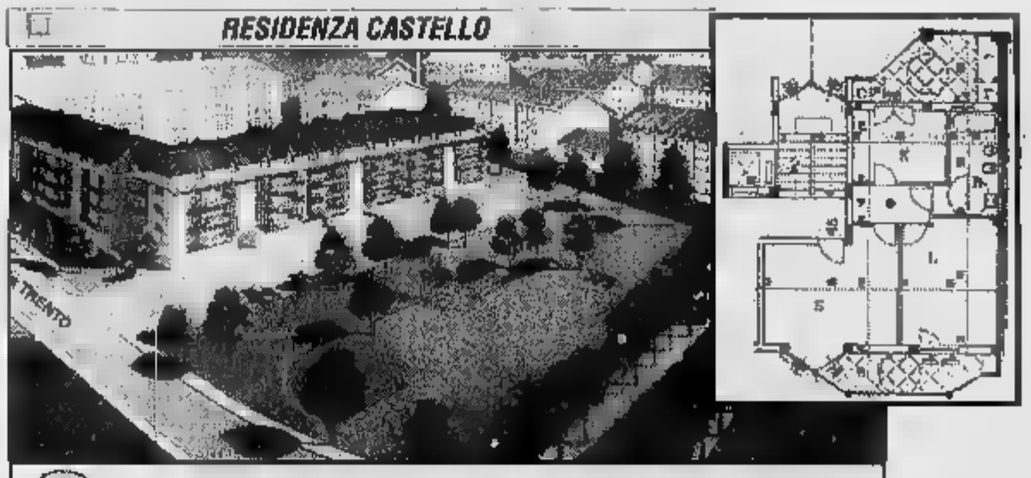

NICHELINO via Trento

Alloggi varie metrature, in palazzina a 4 piani fuori terra da 60 a 120 mq £ 2.200.000 al mq. Riscaldamento autonomo, doppi vetri. Materiale a scelta dell'acquirente. Tip."A" al piano terra mq60 £ 132.000.000.
Prenotate l'appartamento con solo £ 5.000.000.
Informazioni all'ufficio vendite

IMPRESA DI COSTRUZIONI PARISI ANDREA

SEMPLICE, FACILE, FELICE

LA CASA DA ANDREA PARISI

L'Impresa Parisi Andrea invita chi è interessato ad acquistare un immobile, a visitarci presso i nostri cantieri e valutare le nostre offerte, per confrontare la qualità delle costruzioni ed i prezzi di grande convenienza.

RESIDENZA BORSI

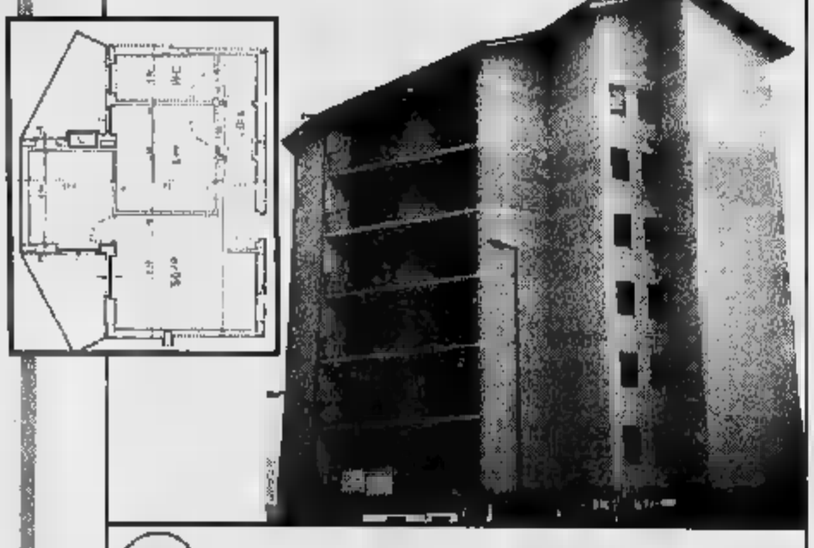

TORINO via Borgo Masino ang. Via Borsi

Ultimi alloggi in palazzina di grande prestigio.
Riscaldamento autonomo, doppi vetri, portoncino blindato, serramenti in douglas.Videocitofono. Tip."A" al 1° piano di mq90 a £ 220.000.000
Visite in cantiere dal lunedì alla domenica dalle ore 10.00 alle ore 18,30.

RESIDENZA PALLADIO

NICHELINO via Diaz

Alloggi in prestigiosa palazzina a 4 piani fuori terra immersa nel verde in zona centralissima. Rifiniture di pregio. Materiali a scelta dell'acquirente. Appartamenti da 60mq a 120mq, ■ £ 2.200.000 al mq.
Tip."A" di mq75 al 1°piano £ 165.000.000
Prenotate l'appartamento con solo £ 5.000.000

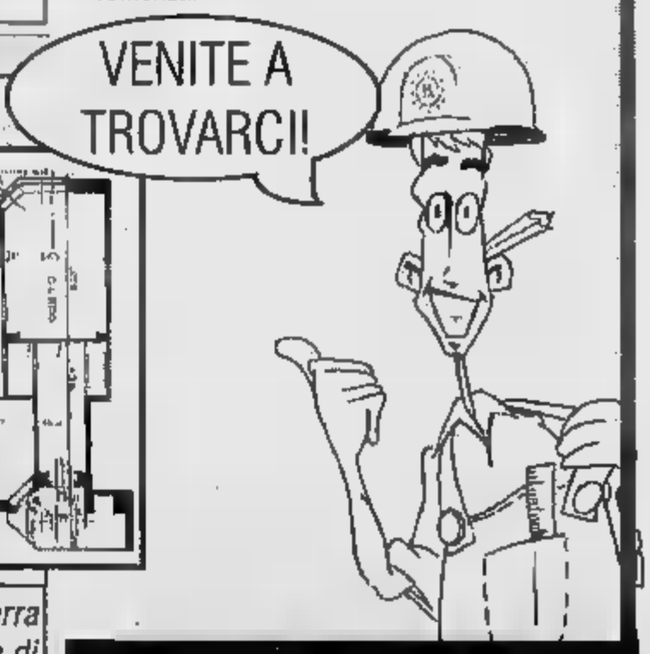

UFFICIO VENDITE:
NICHELINO - VIA MARTIRI, 34
TEL. 011/62.68.67/68.00.665
TEL.0337/21.37.80

CARNI BIANCHE
E SPECIALITÀ NOSTRANE
DIRETTAMENTE A CASA TUA
LA GHERCINA
AZIENDA AGROALIMENTARE
NOVELLO (CN) Tel. (0173) 73.14.15

LA STAMPA
ASTI
E PROVINCIA

Domenica 2 Giugno 1996 n. 39

Redazione: via De Gasperi 2, telefono 33.252 / 592.268 / Fax 530.224

CARNI BIANCHE
E SPECIALITÀ NOSTRANE
A CASA TUA
LA GHERCINA
AGROALIMENTARE
NOVELLO (CN) Tel. (0173) 73.14.15

Affollata assemblea di amministratori venerdì in municipio

Costruire sarà più facile

La Regione sta preparando [illegible] per sveltire l'iter. Per i piccoli lavori basta l'autocertificazione del progettista. Ancora 9 Comuni senza Prg

ASTI. Il grido d'allarme lo ave[illegible] lanciato pochi [illegible] fa i geometri astigiani: «La burocrazia soffoca l'edilizia». Per poter vedere aperto un cantiere, ma anche solo per riuscire a fare qualche piccola modifica ad [illegible] abitazione, bisognava soprattutto armarsi di tanta pazienza: i tempi d'attesa variavano da qualche mese a anche più di un anno.

Qualcosa si sta finalmente muovendo anche in questo delicato e economicamente importante settore. Se ne è discus[illegible] venerdì in [illegible] incontro svoltosi nell'ex salone consigliare, promosso dalla consigliere [illegible] gionale Mariangela Cotto, presenti l'assessore regionale Franco Botta, l'altro consigliere astigiano Luciano Grasso, numerosi sindaci, assessori, professionisti ed imprenditori.

Una delle novità emerse durante il convegno, che interessa particolarmente gli amministratori, è stata annunciata da Luciano Grasso, [illegible] della Commissione Urbanistica: «Si [illegible] lavorando ad una legge che eviterà ai Comuni di inviare in Regione varianti al piano regolatore, quando queste non modifichino significativamente lo strumento urbanistico: ci sarà così un grande risparmio di tempo». Grasso ha inoltre ricordato che [illegible] Consiglio varerà una legge che permetterà ai Comuni di rilasciare le concessioni edilizie anche in assenza del piano d'attuazione.

Anche l'assessore Botta ha ricordato le iniziative regionali per accellerare le procedure e l'esame delle pratiche e a questo proposito ha fornito un dato: sono [illegible] ancora [illegible] (su 120) i Comuni della provincia che non hanno adeguato [illegible] proprio Prg alla legge regionale 56 del 1977. Oltre ad Asti (che però presenta [illegible] caso particolare) fanno parte [illegible] dell'elenco Castagnole Monferrato, Castelnuovo Calbo, Cortanze, Cortazzone, Penango, Piea, Quaranti, Soglio.

Asti, è stato ricordato, [illegible] chiesto la sospensione dell'esame della pratica, per permettere la definizione della nuova variante resasi necessaria dopo l'alluvione.

Tra gli altri interventi, quelli dei sindaci [illegible] Azzano (Dino Scarzella) e Cisterna (Rosella Sapino), dell'assessore di Nizza Sergio Perazzo e del consigliere comunale di Asti Ferrante Marengo. Quest'ultimo, in particolare ha chiesto che vengano ridotti i tempi d'esame delle pratiche inviate alla cosidetta «Commissione 91 bis», [illegible] cui spetta il parere per interventi su edifici [illegible] interesse storico e artistico.

E buone notizie ci sono anche per chi deve eseguire piccoli interventi edilizi. L'assessorato comunale all'Urbanistica ha infatti reso noto che il governo ha ritirato un decreto legge che abroga l'istituto della autorizzazione edilizia.

«In sostanza - spiega l'arch. Antonio Fassone, presidente della Commissione urbanistica - chi ha necessità di aprire [illegible] chiudere una finestra, spostare una tramezza, eseguire lavori di manutenzione, [illegible] dovrà più chiedere l'autorizzazione, [illegible] basterà che [illegible] progettista autocertifichi che le opere vengono eseguite nel rispetto [illegible] norme».

Il Comune già da qualche tempo applicava questa indicazione, poi sospesa perchè il de[illegible] che la prevedeva era decaduto (ma anche ora si è in attesa della conversione [illegible] legge). Si tratta di [illegible] notevole semplificazione burocratica. Prima occorrevano anche alcuni mesi per ottenere l'autorizzazione e una spesa di qualche centinaio di migliaia di lire per le [illegible] domande. [f. la.]

IN PIU' DI QUATTROMILA ALLA STRAASTI

Una sera di corsa per [illegible] vie della [illegible]

Grande successo dell'11ª edizione della «Straasti» che si è disputata venerdì sera per le vie di Asti. Oltre quattro mila i partecipanti. In gara gruppi di scolaresche, famiglie, giovani e anziani, tutti assieme. Una festosa «invasione» che per un paio d'ore ha bloccato [illegible] centro cittadino. Al termine premi per tutti e [illegible] maxi abbuffata agli stand delle Pro loco. La vittoria, nella parte agonistica, è andata a Silvio Gambetta e Cinzia Passuello.

SERVIZI A PAGINA 47

Svolta nell'inchiesta sul ferimento di un giovane a Cisterna

Non fu un'aggressione

Danilo Sansone si sarebbe gettato volontariamente dal muro di cinta del castello «Problemi di droga». Prosciolti due albanesi indagati per tentato omicidio

ASTI. Un tentativo di suicidio all'origine del misterioso ferimento di Danilo Sansone, 25 anni, avvenuto lo scorso ottobre: il giovane, residente [illegible] san Damiano, era [illegible] trovato agonizzante ai piedi del muro di cinta del castello [illegible] Cisterna.

In un primo tempo gli inquirenti avevano ipotizzato [illegible] [illegible]golamento di conti maturato nel mondo della droga. In [illegible] [illegible] finite quattro persone: Kazazi Sajmir, 23 anni, Kolic Sacir, 26, albanesi residenti a San Damiano, e due giovani astigiani, Filippo Angillieri, 25, Asti, via Tasso, [illegible] Claudio [illegible] Porto, 24, di San Damiano. Ma le dichiarazioni fatte da Sansone hanno indotto il sostituto procuratore Barbara Badellino ad archiviare l'accusa di tentato omicidio.

I quattro so[illegible] però comparsi però davanti al gup Franca Carpinteri per l'udienza preliminare, per la cessione di droga a Sansone e alla fidanzata, Stella Calabrese, 24 [illegible]

Danilo Sansone [illegible] anni era stato trovato in fin di vita a ottobre ai piedi del [illegible] cinta [illegible] castello di Cisterna

Su richiesta del difensore, Maurizio Lattanzio, Sansone ha patteggiato due [illegible] di reclusione: [illegible] pena che va ad aggiungersi ad una precedente condanna ad [illegible] [illegible] otto mesi per gli stessi reati.

Cinque mesi [illegible] reclusione la condanna concordata invece dalla ragazza.

Per quanto riguarda la posizione degli altri quattro imputati, il gup ha dovuto astenersi dal giudizio a seguito di una recente decisione della Corte Costizionale: il gip [illegible] ha emesso o revocato misure cautelari non può pronunciarsi durante l'udienza preliminare in cui vengano presentate istanze di patteggiamento o di giudizio abbreviato. I legali dei due albanesi, Mirate e Caranzano, hanno chiesto infatti il rito abbreviato, così [illegible] i due astigiani (sei mesi di reclusione). Ora il [illegible] dovrà essere affidato ad [illegible] nuovo gup.

Il caso aveva destato grande clamore: Sansone [illegible] [illegible] trovato in fin di vita dopo [illegible] volo [illegible] [illegible] dal muro di cinta del castello. Per diverse settimane era stato ricoverato in rianimazione.

I carabinieri [illegible] erano subito indirizzati negli ambienti della droga. Erano [illegible] presunte minacce fatte dai due albanesi a Sansone per debiti di droga. Ma negli interrogatori il giovane sandamianese ha smentito l'ipotesi dell'aggressione raccontando agli inquirenti di aver tentato di togliersi la vita perchè non [illegible] [illegible] smettere [illegible] bucarsi. [r. gon.]

Curiosa querelle con la polstrada. Incontro tra Periale e il questore

Il sindacato degli autisti Asp denuncia la «guerra delle multe»

ASTI. Giro di vite nei controlli della Polstrada agli autobus dell'Asp? Sembrerebbe di sì, almeno negli ultimi mesi.

A confermarlo è una nota di Cgil-Cisl-Uil trasporti, in cui [illegible] ricorda che «alcuni autisti sono recentemente incappati in sanzioni da parte delle forze dell'ordine, che hanno applicato il codice della strada».

Non sarebbe però stata solo [illegible] solerzia nel far rispettare la legge a portare ad aumentare controlli [illegible] contravvenzioni nei confronti dell'Asp: a quanto [illegible] mormora negli [illegible] ambienti della Municipalizzata, le tensioni avrebbero avuto inizio dopo che [illegible] personale Asp ha multato il figlio di un poliziotto della Stradale sorpreso senza biglietto su [illegible] autobus.

Il sindacato ricorda in una [illegible] che gli autisti sono stati multati [illegible] l'autovelox perchè sorpresi oltre il limite di velocità consentito (50 km/h): [illegible] prima volta sulla statale per Torino (62 km/h), una seconda su quella per Alessandria (57 km/h). Un'altra contravvenzione è stata elevata dopo che un bus, pur fermandosi allo stop, [illegible] superato la linea d'arresto. Infine [illegible] ricordano i frequenti controlli per la verifica dei documenti di viaggio.

Nella nota il sindacato, nel sottolineare che talvolta gli autisti si trovano costretti a premere sull'acceleratore per recuperare i minuti persi nel traffico cittadino, ribadisce l'urgenza di confrontarsi col vertice dell'Asp.

Il direttore Periale [illegible] è incontrato col questore Ruggiero. Il caso appare ridimensionato. Ruggiero ieri ha chiarito: «La dirigenza della Polstrada non ha mai dato disposizioni agli agenti perchè si intervenisse in modo particolare sul mezzi dell'Asp: si è trattato piuttosto di iniziative personali». «Con la Municipalizzata - specifica Ruggiero - abbiamo buoni rapporti e intendiamo mantenerli». [l. n.]

[illegible] DOPO UN INCIDENTE [illegible]

Gasolio sull'Asti-Alba

CASTAGNOLE LANZE. [illegible] traffico anche ieri è rimasto bloccato sull'Asti-Alba, nel tratto [illegible] Castagnole e Govone, in seguito [illegible] ribaltamento, venerdì pomeriggio, di una cisterna che trasportava olio combustibile. Parte del carico (277 quintali) era finito in [illegible] rio che costeggia la strada e che confluisce nel Tanaro (il fiume scorre a breve distanza), mentre sull'asfalto [illegible] è formata una coltre viscida. La statale è interrotta per circa 3 chilometri, tra [illegible] bivio per Priocca e quello per Govone. I veicoli provenienti da Alba vengono deviati ve[illegible] San Damiano, mentre quelli in transito [illegible] Asti [illegible] smistati in direzione Castagnole Lanze-Neive. Sul posto sono [illegible] pegnati i tecnici in tuta e mascherina protettiva di una ditta specializzata di Mortara, insieme con i carabinieri di Alba, Govone, i vigili del fuoco. E' intervenuto anche l'Anas. L'autista della cisterna, Omar Perfumo, di Genova, ha riportato lievi escoriazioni.

Bus multati per eccesso di velocità

BANCOMAT
ASTI - 11 SPORTELLI AUTOMATICI DELLA BANCA C.R. ASTI

Sede di [illegible] - [illegible] Gardini, 1
Ag. n° 2 - p.zza I° Maggio, 3
Ag. n° 3 - c.so Torino, 185
Ag. n° 4 - c.so Matteotti, 197
Ag. n° 6 - p.zza Vittorio Veneto, 1
Ag. n° 8 - c.so Alfieri, 326

Ag. n° 9 - via Monti, 2
Ag. n° 10 - c.so Savona, [illegible]
Ag. n° 11 - via Foscolo, 28
Ag. Ospedale - via Botallo, 4
Sportello - via L. Grandi, 5

BANCA C.R.ASTI
CASSA DI RISPARMIO DI ASTI SpA

Vicino alla [illegible] di tutti i giorni

Congresso provinciale degli ex partigiani

[redacted] siamo dei reduci» L'Anpi dell'Astigiano [redacted] anche [redacted] giovani

Il tavolo della presidenza, con Domenico Festa, Oddino Bo [redacted] Carlo Bortoletto e sopra il pubblico di ex partigiani

ASTI. Non [redacted] incontro tra i reduci, [redacted] la voglia di trasmettere ai giovani memoria storica e valori della Resistenza.

E' l'obiettivo dell'Anpi, l'associazione nazionale che raggruppa i partigiani Se ne è discusso ieri mattina, nell'ex sala consiliare in municipio, nella prima giornata [redacted] 12° congresso provinciale dei partigiani astigiani: una [redacted]nifestazione che, oltre al Cinquantenario della Repubblica e dell'Assemblea Costituente, quest'anno coincide [redacted] l'assegnazione alla provincia [redacted] medaglia d'oro [redacted] valor militare per la lotta ai nazifascisti.

I lavori sono stati aperti con il saluto del sindaco Alberto Bianchino: poi gli interventi del presidente provinciale Anpi, Domenico Festa, [redacted] dei suoi vice, Oddino Bo [redacted] Carlo Bortoletto. Nel pomeriggio è intervenuta anche Annita Garibaldi (pronipote dell'eroe dei Due Mondi), del Movimento federalista europeo e vice presidente dell'associazione dei veterani [redacted] reduci garibaldini.

Sono circa 300 gli iscritti al comitato astigiano, che ha sede in via Cocchis 4, [redacted] traversa di via Garibaldi. La tessera può [redacted] chiesta anche [redacted] giovani o da chi per questioni [redacted] grafiche [redacted] ha militato in formazioni partigiane). «Possono iscriversi tutti coloro che condividono gli ideali dell'antifascimo» precisa il vicepresidente.

«E' [redacted] comunque continuare a trasmettere i valori della Resistenza - prosegue Bortoletto, che combattè [redacted] fianco dei partigiani [redacted] Tito - [redacted] noi tentiamo di farlo prendendo parte a mostre [redacted] manifestazione [redacted] hanno per tema quegli anni».

Un impegno che viene svolto in collaborazione [redacted] l'Istituto storico, presieduto da Lucio Tomalino. «La Resistenza non può [redacted] letta [redacted] un fatto isolato, [redacted] compresa nel contesto del '900 - spiega Tomalino - per questo quel che conta oggi e affidare il testimone ai giovani».

Sono una quindicina le opere realizzate dall'Istituto legate alla lotta partigiana nell'Astigiano: «I giovani possono venire [redacted] consultare qu[redacted] volumi - aggiunge Tomalino - purtroppo è necessario sopperire [redacted] lacune della scuola nell'affrontare questo periodo storico».

Il congresso si concluderà oggi [redacted] santuario dei Caffi [redacted] Cassinasco dove [redacted] monumento ricorda i 290 caduti di varie formazioni.

Roberto [redacted]

[redacted] AL COLLE DEI [redacted]

Raduno partigiano in Val Bormida

BUBBIO. Stamane alle 9,30, [redacted] colle dei Caffi nel luogo dove s'incontrano i territori dei Comuni [redacted] Bubbio, Cassinasco e Canelli, ci sarà l'adunata dei partigiani che parteciparono alla lotta [redacted] Liberazione. La manifestazione organizzata dal Comune di Bubbio [redacted] dalla sezione Anpi «Caffi- valli Bormida e Belbo» celebra il 51° anniversario della Liberazione e il 50° anno della [redacted] Repubblica. «Si tratta di due date storiche per il nostro Paese» sentenzia Mario Cavagnino, ultrasettantenne, [redacted] muratore che fu partigiano [redacted] che ebbe un fratello, Celso, ucciso dai nazisti. Oggi l'ex combattente è impegnato nella [redacted] «Caffi» dell'associazione nazionale partigiani: «Perchè i giovani di oggi ricordino e non dimentichino il sacrificio di tanti giovani d'allora». Denso il programma: alle 9,30 il raduno di tutte le sezioni Anpi e degli enti che hanno aderito alla manifestazione, [redacted] 10,15, dopo [redacted] deposizione [redacted] una corona d'alloro al sacrario che ricorda i caduti, la messa «al campo» celebrata da don Beppe Brunetto; alle 11 [redacted] saluto del sindaco di Bubbio Pierangelo Balbo [redacted] la lettura delle testimonianze partigiane da parte degli studenti delle scuole medie «Gancia» di Canelli; seguiranno l'intervento del presidente della Provincia, Giuseppe Goria, e di Annita Garibaldi. Infine il pranzo al ristorante «Santa Monica» di Cossole. [fl. l.]

[redacted]

Il garibaldino Cavallotti ucciso al suo 32° duello

FIN dal primo tracciato come viale del Gas (1866) [redacted] dell'Enofila poi (1872), corso Cavallotti era destinato [redacted] essere l'asse rettore dell'area industriale della città. La denominazione attuale del corso risale [redacted] qualche anno dopo la morte, avvenuta in duello nel 1898. Nato [redacted] Milano nel 1842, Cavallotti era stato garibaldino nel 1860 e nel 1866: fu eletto deputato nel 1873 quando i suoi interessi erano prevalentemente letterari come autore di alcuni drammi («I pezzenti» del 1871, «Alcibiade» del '74, «I Messeni» del '77) [redacted] poeta tardo-romantico, imitatore [redacted] Prati [redacted] il «Libro di versi». Fu giornalista di talento, irrequieto ed indomito, [redacted] implacabile contro i suoi avversari, battagliero sempre.

Uomo del suo tempo, romantico, conservò sempre l'ardimento del garibaldino, anche negli anni [redacted] cui condusse le sue battaglie in Parlamento contro il potere centrale. Quando Depretis predicava la necessità della concordia, disposto ad accettare la trasformazione dei partiti [redacted] volta [redacted] volta, Cavallotti oppose [redacted] intransigente rifiuto al «trasformismo» della Sinistra storica costituendo [redacted] radicali, democratici, repubblicani [redacted] cosiddetta Estrema, con Bovio, Bertani, Costa. Nel 1878 [redacted] Partito Radicale che condannava il connubio [redacted] Sinistra [redacted] Destra. Ammiratore di Crispi, garibaldino anche lui nella gioventù, polemizzò con lui quando, nel 1887, [redacted] allineò con la politica autoritaria di Bismarck e rifiutò la partecipazione ufficiale dell'Italia all'Esposizione Universale di Parigi allestita in [redacted]casione delle celebrazioni del centenario dell'89. Cavallotti presentò un'interpellanza alla Camera, condannando la politica di servile ossequio al Cancelliere tedesco.

Crispi si difendeva dicendo che tutti [redacted] figli dell'89 ma anche della rivoluzione inglese e di quella americana [redacted] che il lento progresso dell'Italia nel '700 avrebbe potuto darci tutti i benefici della sanguinosa rivoluzione francese. L'Italia nell'82 entrava nella Triplice, con Austria e Germania.

L'ultima battaglia combattuta da Cavallotti alla Camera fu quella contro Giolitti [redacted] Crispi coinvolti nello scandalo della Banca Romana: rimase famoso il suo intervento del 20 dicembre '93 [redacted] cui, denunciando gli interessi privati, i favoritismi, [redacted] violenza [redacted] cittadini ed alla giustizia, concludeva: «Alla larga da tale democrazia!». Offeso dal direttore di un giornale avversario, il [redacted] Ferruccio Macola di Camposampietro (Padova), conservatore, Cavallotti lo [redacted] duello: per lui era il 32° duello, per Macola [redacted] 15°. Gli fu fatale [redacted] mortalmente ferito.

Giuseppe Crosa

Presente il senatore Giovanni Saracco

Summit piemontese [redacted] Prodi

Giovanni Saracco, Sonia Beretta, Paolo Fasano, G. Paolo Riccio e Giorgio Rosental

COSTIGLIOLE. I comitati Prodi del Piemonte si sono riuniti ieri [redacted] teatro comunale per discutere sul futuro del movimento: erano presenti un centinaio di esponenti, in rappresentanza dei circa 400 organismi attivi a livello regionale. Tra le ipotesi discusse, quella dello scioglimento dei comitati per convergere nell'Ulivo e della fondazione [redacted] un nuovo partito.

Seppure atteso, l'ex ministro della Pubblica Istruzione, Giancarlo Lombardi, che avrebbe dovuto presiedere la riunione, ha dato «forfait». La discussione è stata introdotta dalla relazione di Ignazio Puleo, tra i coordinatori del comitato piemontese. Sono intervenuti anche il senatore astigiano Saracco e [redacted] deputato torinese Lucà. [l. n.]

Sono 35 i delegati eletti nel direttivo

[redacted] parlamentino della Cgil astigiana

ASTI. E' stato eletto il nuovo comitato direttivo della Camera del Lavoro (circa 17 mila iscritti)

Saranno 35 i componenti, indicati dai 133 delegati che hanno preso parte alla due giorni del congresso provinciale che [redacted] è svolto nella sala di San Domenico Savio.

Sono: Enzo Sobrino (segretario della Camera del lavoro) Fausto Cavallo, Adriano Rissone, Antonio Serritella, Carmine Vaccaro, Pier Mario Coltella, Liviana Guariento, Piero Canepa, Leopoldo Nebbiai, Rossano Gambino, Luisa Cannova, Giovanni Falcone, Margherita Fattore, Stefano Falqui, Silvano Uppo, Isabella Caliri, Mauro Malaga, Gianpiero Frailino, Piero Amerio, Luca Quagliotti, Sergio Zappa, Rolando Manes, Daniele Parise, Giuseppe Parisi, Mauro Cavallo, Giuseppe De Pascale, Giuseppina Bellezza, Pier Lui[redacted] Pavese, Eliseo Pisu, Giovanni Gatti, Grazia Carretto, Guglielmo Visconti, Mauro Vogliolo, Arcangelo Monticone, Piera Bruno.

Cinque invece i sindacalisti che faranno parte del collegio dei revisori: Giovanni Pisu, Luigi Giraudi, Massimo Ferreri, Ester Valente, Piero Passera.

Il nuovo direttivo ha inoltre approvato [redacted] serie di ordini su vari temi.

Tra le proposte, [redacted] sanatoria per regolarizzare [redacted] posizio[redacted] di immigrati che non abbiano commesso reati: «In modo [redacted] evitare - [redacted] scritto [redacted] documento - che queste persone continuino a vivere esposte al rischio della illegalità [redacted] tutte le forme di ricatto e sfruttamento».

Un altro ordine [redacted] giorno approvato all'unanimità riguarda la parità [redacted] trattamento dei lavoratori in malattia.

Presa di posizione anche a fa[redacted] della scuola pubblica [redacted] netto dissenso [redacted] ipotesi di «finanziamento pubblico della scuola privata». L'ultimo ordine del giorno approvato è sul mercato [redacted] lavoro [redacted] le pari opportunità. [r. a.]

L'ex segretario Cgil era stato in città nel '90

Delegazione [redacted] Asti ai funerali [redacted] Lama

Luciano Lama [redacted] Bruno Ferraris [redacted] Centro S. Secondo nel gennaio del '90

ASTI. Anche una delegazione di sindacalisti della Camera del lavoro di Asti prenderà parte domani ai funerali di Luciano Lama, per 16 [redacted] segretario generale della Cgil.

Alle esequie parteciperanno, oltre [redacted] semplici iscritti, Rossano Gambino, Piero Amerio, Piero Passera e Leopoldo Nebbiai.

«Possedeva [redacted] grande autorevolezza morale: parlare di Lama significa parlare della storia della Cgil - sottolinea il segretario provinciale Enzo Sobrino, che aveva iniziato la sua militanza sindacale proprio nei primi anni della segreteria di Lama - è [redacted] il leader del sindacato che [redacted] sceso in piazza contro il terrorismo». Lama fu ospite nel gennaio '90 di un dibattito al Centro culturale San Secondo. [r. gon.]

[redacted]

Festeggiano il compleanno

[redacted] Fungo, veterinario; Giovanni Cornero, giornalista; Federico Gamba, commerciante; Gabriella Paracchino, commerciante.

[redacted] Filippo Guttadauro La Blasca, assicuratore; Riccardo Ourando, giocatore tamburello; Paolo Berruti, giocatore tamburello; Marina Saracco Roniani, direttrice [redacted] di cura S.Giuseppe; Flavio Cavoto, ispettore assicurativo.

[redacted] 4: Luciano Nattino, regista teatrale; Anna Penengo, medico; Francesca Gozzelino, fiorista.

Mercoledì 5: Paola Gallo, insegnante; Giancarlo Fassone, ingegnere; Piera Musso, impiegata.

Giovedì 6: Marco Venturino, avvocato, consigliere comunale; Pierluigi Musso, dirigente Coldiretti; [redacted] Secco, impiegato Ordine dei medici; Luigi Rescinito, ex consigliere comunale Asti; Marina Morini, insegnante.

[redacted] 7: Nunzio Giuliana, presidente Napoli Club; [redacted] Bertone, notaio; Domenico Bianchi Malandrone, veterinario; Anna Roero, attrice dialettale; Silvana Gavello, maestra, attrice dialettale; Rita Scalino, medico specialista in pediatria; Carolina Rossetti, pensionata, Montafia.

Sabato 8: Salvatore Ragusa, medi[redacted]; Elio Archimede, giornalista, direttore «Barolo & Co.»; Alessandra Baldi, farmacista; Mauro Avedano, architetto; Francesco Nicola, geometra; [redacted] Roniani, patrocinatore legale; Roberta Spandonaro, studentessa universitaria; Nicoletta Margarino, impiegata.

IL TACCUINO DELLA PROVINCIA

LETTERE [redacted]

[redacted] Rocchetta Palafea

[redacted]

La Giunta comunale di Rocchetta Palafea ha valutato attentamente la mozione presentata [redacted] Consiglio comunale dalla [redacted] nella seduta del 12 dicembre 1995 [redacted] è arrivata alla conclusione di non ripristinare il transito, per ora, [redacted] tratto di strada di corso Duca d'Aosta. La motivazione, fornita dalla stessa Giunta, [redacted] da ri[redacted] nella mancanza [redacted] fondi e nel fatto che gli abitanti di corso Duca d'Aosta (dove risiede anche il vicesindaco) interpellati in proposito non ritengono necessario ripristinare tale transito. Il tratto [redacted] strada comunale interessato, situato nel concentrico del paese e do[redacted] un tempo passava la process[redacted] del Corpus Domini, ha una lunghezza di circa 80-100 metri. Nella mozione abbiamo indicato l'esigenza del ripristi[redacted] del transito sia veicolare che pedonale.

Si rammenta che il tratto [redacted] strada in questione era bitumato e perfettamente agibile negli Anni Ottanta prima che [redacted]sero eseguiti i lavori di scavo per l'interramento delle condotte fognarie comunali.

Forse [redacted] la volontà più che la disponibilità di [redacted]; [redacted] quelli, si potrebbero recuperare con un'operazione mol[redacted] semplice [redacted] cioè la riduzione delle spese per le missioni del Sindaco al quale, tanto per citare delle cifre relativamente all'anno 1995, risulta [redacted] stata liquidata la somma [redacted] 10.492.850 lire pari [redacted] 25.874 chilometri. Si pensi che con meno della metà del rimborso spese di un anno questo tratto [redacted] strada verrebbe completamente riasfaltato. Il vicesindaco addirittura, [redacted] tale seduta, per perorare con ferma convinzione la [redacted] della [redacted] riapertura», ha fatto presente che qualora il tratto di strada venisse ripristinato automaticamente le borgate si troverebbe esposta al libero accesso [redacted] marocchini e degli zingari. E allora, secondo questa logica, si chiuderà il paese mediante [redacted] di fortificazione [redacted] al tempo del Medioevo: le persone entreranno solo attraverso il ponte levatoio previo accertamento di identità, mentre coloro che abitano nelle varie frazioni [redacted] case spar[redacted] resteranno in balìa delle orde di extracomunitari che il vicesindaco ha citato durante il [redacted] intervento.

Dario Bensi,
Gian Luigi Gandolfo,
Giuseppe Morone,
Giovanni Muresu, consiglieri di minoranza
Rocchetta Palafea

Cantieri pubblici [redacted] costi previsti

[redacted] iniziati i lavori del dopo alluvione [redacted] giornali compaiono [redacted] gare d'appalto, [redacted] i relativi importi: [redacted] piacerebbe sapere se questi sono fissi [redacted] se possono subire modifiche «in corso d'opera». Troppe volte si [redacted] lievitazioni dei prezzi. E [redacted] proposito di opere pubbliche che cosa [redacted] successo alla costruenda caserma dei carabinieri in viale Pilone?

Lettera firmata

Le lettere vanno inviate a Redazione La Stampa, via De Gasperi 2 - 14100 Asti, o via fax allo 0141-530224. Le lettere, non più lunghe di 30 righe possibilmente dattiloscritte, devono essere firmate

NUMERI UTILI

[redacted]

AUTOAMBULANZE

[redacted]

Asti: 593.345
Nizza: 726.390
Castagnole Lanze: 878.346
Mombercelli: 955.333
Montemagno: 63.666

[redacted]

Asti: 417.741
Canelli: [redacted]24.222
Castello d'Annone: 401.389
Castelnuovo D.B.: 011/9876.466
[redacted]
Costigliole: 966.779
[redacted]
Moncalvo: 92.13.13
Montegrosso: 953.175
San Damiano: 975.910
Villafranca: 943.777-943.081
Villanova: 946.445, [redacted]

[redacted] **DI TURNO**

Ad Asti: oggi sono di turno con orario dalle 8 alle 19,30 senza interruzione la farmacia **Gerello**, corso Felice Cavallotti 2a, tel. 593.481 e con orario dalle 9 alle 12,30 e dalle [redacted] 8 del giorno successivo (dalle 22 alle ore 8 a serrande abbassate dietro presentazione di ricette mediche urgenti) la farmacia [redacted] Torino 91, tel. 410.909.

Canelli: Fantozzi, via G.B.Giuliani 1
Moncalvo: Ardizzone, via XX Settembre
Nizza: Bianchi, via Pert 1

[redacted]

GUARDIA MEDICA

Asti: 353.558
Calliano: 928.444
Canelli: 832.525
Castelnuovo D.B.: 011/987.6466
Cocconato: 907.503
Costigliole: 961.414
Monastero Bormida: 88.048
Moncalvo: 917.444
Montechiaro: 999.788
Montemagno: 63.283
Nizza: 7821
Rocca d'Arazzo: 408.180
[redacted] 975.910
[redacted]

[redacted] pronto intervento telefono 112

[redacted]: 530.196
[redacted] 0144/8103
[redacted] 823.653
Castagnole Lanze: 878.181
Castelnuovo D.B.: 011/987.8152
Costigliole: 966.096
Moncalvo: 917.100
Montegrosso: 953.085
Nizza: 721.523
San Damiano: 975.084
Villanova: 946.033

[redacted]

POLIZIA pronto intervento 113

Asti: Questura 418.111
Stradale: Asti: 212.366
Nizza: 721.704
Autostrada A21: 0131/381.288

[redacted]

ASTI. [redacted] Consorzio rifiuti astigiano possono essere consultati i documenti (particelle [redacted] dei terreni e altro) riguardanti la procedura di esproprio dei [redacted] di Villanova (località Lapaudin) e Cerro Tanaro (Cascina Boschetto) per la realizzazione delle due discariche. Gli interessati possono rivolgersi alla sede [redacted] piazza Statuto il giovedì dalle 11 alle [redacted] (sarà a disposizione [redacted] Guido Silvestro) oppure telefonare al 355.408.

[redacted] tetto della chiesa e [redacted] torre campanaria dovrà [redacted] «ripassato»: per la sistemazione [redacted] Co[redacted] stanziato 12 milioni. Al fine [redacted] evitare che i piccioni continuino a sporcare, saranno collocate reti [redacted] protezione [redacted] «nicchie» dove si trovano le campane.

[redacted] Dall'1 [redacted] luglio, alla [redacted] «Dalla Chiesa» di via [redacted]nello, [redacted] svolgerà il centro estivo «Vacanze in [redacted]». All'iniziativa, coordinata [redacted] Comune, potranno partecipare i bambini dai 3 agli 11 anni di età. La conduzione [redacted] sarà affidata, attraverso una [redacted] privata, [redacted] cooperative esterne (9 quelle [redacted] a presentare la propria offerta). Per [redacted] svolgimento [redacted] servizio il Comune prevede di soste[redacted] una spesa di 27 milioni.

[redacted] «Creuma» di Villafranca si occuperà del rifacimento delle vecchie tubazioni dell'acquedotto. L'importo dell'intervento è di 180 milioni.

CASTAGNOLE LANZE. [redacted] Comune ha attivato le procedure per richiedere alla Cassa depositi e prestiti un mutuo di [redacted] milioni: il finanziamento servirà per avviare i lavori [redacted] potenziamento alla [redacted] distribuzione dell'acquedotto in via Fratelli Vicari. La pratica, discussa in Consiglio [redacted]munale, [redacted] passata all'unanimità.

TORINO. Sono riservati a giovani diplomati, laureandi [redacted] laureati di età inferiore [redacted] anni i corsi di formazione finanziati [redacted] Fondo sociale europeo [redacted] dalla Regione in collaborazione [redacted] altri enti piemontesi. [redacted] lezioni porteranno a specializzare i partecipanti [redacted] del [redacted]cio internazionale. Per poter accedere ai corsi è necessario essere nati dopo il 15 luglio 1971, possedere un diploma di scuola superiore quinquennale, parlare inglese ed essere [redacted] liste [redacted] collocamento [redacted] data [redacted] luglio '96, quando s'inizieranno le lezioni.

Ulteriori informazioni [redacted] Consorzio piemontese di formazione per il commercio estero (tel. 011-6700647). Le domande di partecipazione dovranno [redacted] presentate entro il 15 giugno.

Giovani attivisti del Wwf: il sodalizio gestirà il parco del Bosco dei Partigiani

Il Wwf adotta il Boschetto

Oggi cucina sotto gli alberi poi si laveranno i piatti

ASTI. sarà anche il vicepresidente nazionale del Wwf, Carlo Galli, alla festa fissato per oggi al Bosco dei partigiani.

ritrovo è organizzato l'associazione ambientalista insieme Comune Provincia. Alle 11 sarà presentato il progetto, redatto da Alberto nchard, laureato in Scienze forestali, sul recupero e la valorizzazione dell'area verde. All'incontro parteciperanno, in particolare, gli amministratori del Comune, intenzionati ad affidare gestione il «Boschetto» proprio al Wwf.

Alle 12,30 gli «Amici di San Marzanotto» serviranno il pranzo (20 mila lire, vini compresi): saranno utilizzati piatti di ceramica che verranno ripuliti dalla macchina «Spulmol». La lavapiatti normalmente dai tedeschi di Biberach (saranno presenti alcuni esponenti del comitato gemellaggio) nelle manifestazioni gastronomiche. Per evitare lo spreco di contenitori di plastica, il Wwf proporrà agli amministratori dell'Astigiano di utilizzare la «Spulmol» in ritrovi paese e al Festival delle Sagre.

La manifestazione al «Boschetto» proseguirà alle 15 con una visita guidata al parco alle 16, col concerto del gruppo «French Alligators». [l. n.]

IN BREVE

interregionale «penne Motta

Raduno interregionale alpini, oggi, Motta di Costigliole. La sfilata per le vie della frazione si terrà alle 10,30. Seguiranno la celebrata dal cappellano dell'Ana, Guido Montanaro, la deposizione corona d'alloro al dei caduti e la premiazione dei gagliardetti. Si chiuderà con la distribuzione del rancio. [l. n.]

Ha preso servizio il nuovo comandante dei vigili

Ieri mattina, nella sala della biblioteca civica di Canelli, si è svolta la cerimonia di benvenuto al nuovo comandante della polizia municipale, Sergio Canta, 34 anni, che dall'86 ricopriva analogo a Costigliole. Il sindaco, Oscar Bielli, augurato buon lavoro al neo comandante. Alla cerimonia erano presenti i vigili urbani canellesi servizio rappresentanza dei «civici» in pensione. [fi. l.]

gesuiti messa «conversione»

Messa di «conversione e guarigione spirituale», oggi alle 17, sul sagrato della chiesa di Valle Tanaro a Castagnole Lanze. La celebrazione eucaristica è affidata ai padri gesuiti Pierino hi e Aldo Cappello. [l. n.]

La sull'Olocausto aperta fino domani

Oggi domani, nella chiesa dell'Annunziata in piazza San Tommaso, Canelli, è visitabile la mostra «Come è potuto accadere», sulla cultura ebraica e sull'Olocausto. La rassegna cartelloni testimonianze sulla presenza di ebrei nell'Astigiano ad Alessandria) è frutto lavoro degli studenti delle scuola media «Gancia». La mostra è inaugurata ieri, alla presenza delle sorelle Elda ed Enrica Jona, testimoni dello sterminio di cui fu vittima anche la comunità ebraica astigiana. Gli orari di apertura: 9-12 e 15-19. [fi. l.]

QUESTA DOMENICA

«Bugiardi» in piazza Duomo A Mombaruzzo festa enoica

Asti, Moncalvo, S.Damiano: giugno

Tre concerti in programma in occasione della Festa della Repubblica. Ad Asti alle 21, la banda «Giuseppe Cotti-Città di Asti» si esibirà a partire dalle 21 in piazza San Secondo, sotto direzione Gino Ferraris. L'altro appuntamento è a Moncalvo, alle 21, in piazza Garibaldi; ad esibirsi sarà la Filarmonica Occimiano, diretta da Paolo Meda. A San Damiano l'appuntamento è alle 10 in piazza Libertà dove la banda musicale seguirà l'intervento del sindaco Alberto Marinetto [bru. m.]

Cose vecchie in piazza

Il rione Cattedrale presenta «Merca' dij busiard», rassegna di antiquariato vecchie che si svolgerà stamattina in piazza Cattedrale (in caso di pioggia le bancarelle saranno sist i portici di piazza San Secondo o piazza Alfieri). La vendita degli oggetti s'inizierà alle 7,30 e terminerà alle 19. Alle 11 premiazione degli espositori.. [r. s.]

Roccaverano serve polenta e robiola

Annuale sagra del polentone oggi nel più alto Comune dell'Astigiano (800 metri sul livello del mare). Al pomeriggio lo scodellamento della polenta (accompagnata sugo di carne, salsiccia casareccia e la tipica robiola doc) cucinata dai cuochi della Pro loco. Nel parco del castello giochi tradizionali banco di beneficenza. E' anche visitabile una mostra di pittura opere di Alba Arnminì, Mauro Dogliotti Vittorio Guano. [fi. l.]

Profumi di

Oggi appuntamento alla Cantina sociale con la prima edizione della festa «Aria d'estate profumo vino». La giornata s'inizierà alle 11 con un aperitivo Cantina prosegurà un pranzo dalle Pro loco di Mombaruzzo, Castelletto Molina Quaranti. E' possibile prenotare telefonando in Cantina al 77.019. pomeriggio «canti e balli sull'aia» l'orchestra di Daniele Combs, il fantasista Pino Milenr esibizioni di artisti da strada: maghi trampolisti della «Fiera delle meraviglie». [e. ce.]

Il Simbol di Vigliano si

Questa sera al Simbol di Vigliano esibisce l'orchestra di Beppe Carosso.

Canelli

Giornata «clou» oggi per i festeggiamenti del centenario dell'opera salesiana. Oltre allievi dell'istituto «Favarelli» di regione Secco (chiuso dagli anni Settanta) atte- nel teatrino adiacente alla cappella dell'ex sede salesiana. In programma alle 9,45 la presentazione del libro «100 anni di presenza salesiana Canelli» di Angelo Montanaro; dopo la messa, il pranzo nel refettorio dell'ex collegio. [fi. l.]

Valfenera festa di primavera

Si chiude oggi la festa di primavera. La giornata si apre alle 9 con una podistica (competitiva Open su strada Campionato provinciale). E' possibile visitare la mostra «L'Arte nelle mani» gastronomia piemontese. Dalle 21 sul ballo a palchetto danze con l'orchestra Luigi Gallia (ingresso 12 mila). [m. t.]

bocce tra i

Continua domani, lunedì, il «Lazzarfest», la festa zata Comitato Palio di San Lazzaro: sui campi di S. Domenico Savio, partire dalle 21 sfida a bocce tra i rettori del Palio. [r. s.]

Moncalvo ospita il mercatino

Torna come ogni prima domenica del mese il tradizionale appuntamento con mercatino dell'antiquariato, organizzato dalla Pro loco. I portici piazza Carlo Alberto ospiteranno le bancarelle dei collezionisti partire dalle 9,30; si chiuderà alle 19,30. [bru. m.]

Canelli di auto storiche

Oggi giungerà Canelli la 18ª «48 ore delle Langhe», raduno di auto e moto d'epoca, organizzata dal circolo «delle Langhe» di Alba con l'Aci. Sulle strade delle valli Tanaro e Belbo sfileranno veicoli costruiti prima del 1950. [fi. l.]

Tra i fossili Valle Botto

Sui sentieri che un tempo era nascosti dal mare. Si terrà oggi pomeriggio, organizzata dall'Ente parchi e riserve, la visita guidata all'area fossilifera delle Valli Andona e Botto. L'appuntamento è alle 15 sulla piazzetta di Valleandona. Quota di partecipazione: 4 mila lire fino a 10 persone, 3 mila oltre le 10. Iscrizioni 295.288. [l. n.]

Artisti p sotto la Torre rossa

Una mostra in strada: è quanto propone nona edizione della rassegna «Arte in piazza - premio Torre Rossa». La manifestazione, in programma oggi, avrà sfondo la piazzetta della chiesa di Santa Caterina (vicino alla Torre rossa); gli artisti inizieranno alle 9 i loro lavori che rimarranno esposti sino a sera. Alle 18 premiazione. [a. b.]

Molte novità per l'edizione di quest'anno dell'Assedio: tra le altre, l'allestimento di spazi teatrali in vari punti della città

Presentata la rievocazione storica che si terrà il 15 e 16 giugno

Ora l'«Assedio» di Canelli scopre un'anima ecologica

CANELLI. Quello 15 16 giugno sarà un'«Assedio» più teatrale, pervaso da un rispetto assoluto non solo della fedeltà storica, per l'aspetto scenografico, anche in materia enogastronomia, con un occhio di riguardo per l'ambiente. Queste, in breve, le principali novità tecniche della rievocazione storica canellese, giunta alla quinta edizione e che è stata presentata alla stampa venerdì, al Gancia Club, alla presenza Lamberto e Vittorio Vallarino Gancia.

La novità culturale più importante è stata annunciata in apertura di conferenza stampa dal sindaco Oscar Bielli: rato l'allestimento, alla foresteria Bosca in via Giuliani, di una mostra dello scenografo Emanuele Luzzati. La rassegna, opere originali dell'artista, aprirà il 15 giugno e sarà visitabile per una quindicina di giorni. Ma c'è di più. Luzzati per la prossima edizione dell'Assedio, potrebbe firmare l'illustrazione simbolo della rievocazione storica canellese.

Si poi parlato di ecologia: all'Assedio distribuiti 5 mila bicchieri vetro ai turisti che vorranno degustare vini e mangiare delle taverne; 50% sul contributo dovuto al Comune dai ristoratori che partecipano alla festa (dalle 300 alle 700 mila), verrà praticato inoltre alle locande che useranno solo stoviglie tradizionali: «Un incentivo per il rispetto dell'ambiente urbano» ha spiegato Bielli.

Un accenno anche per la ricerca sull'Assedio degli studenti della scuole medie: tradotta in francese e inglese è stata lanciata su Internet attraverso il «sito» telematico della Provincia: All'Assedio anche la Comunità montana Langa Astigiana (cento figuranti un'area per la distribuzione di vini e prodotti tipici). Il consigliere provinciale Carcione ha rimarcato l'importanza delle festa canellese nell'ambito delle attrattive turistiche astigiane, mentre l'as- Zamboni ha confermato la formazione di due commissioni di controllo sui menù proposti dalle taverne e sui vini offerti al pubblico. Infine Alberto Maravalle di Teatro Nove ha annunciato palchi teatrali montati su carri, 2 palcoscenici fissi «bande» di guitti e saltimbanchi che per tutti e due i giorni «Assedio» gireranno per la città. In chiusura la presentazione del libro curato dallo storico Gianluigi Bera (editore Sagittario): si tratta di un trattato del «buon vivere» scritto nel 1618 dallo speziale astigiano Giacomino Prato.

E per i cronisti, a incontro concluso, la sorpresa incontrare, fuori dal portone della Gancia, il conduttore tv Fabio Fazio con consorta. Fazio già stato Canelli alcuni fa, in occasione del premio assegnatogli dall'associazione «Città del vino». «Sono qui a cena dai Gancia - ha lo show che non potrà assistere all'Assedio -. Per l'asta del tartufo di novembre però potremmo cercare compromesso».

Filippo Larganà

ASTA

- BENI abitazione Fallimento **EDERA** di Patrucco C. Tribunale Casale Monferrato: mobili intarsiati, cristallerie, dipinti, ecc. Per la villa in ROSIGNANO e villa in COURMAYEUR rivolgersi al curatore avv. C. Ranaboldo tel. 0142 45.26.28.
- ASTA DI ARREDI VARIE EPOCHE

OGGI ASTA 16

Lunedì 3 giugno - ASTA ore 21

IFIR PIEMONTE

Istituto Vendite Giudiziarie

Via San Francesco d'Assisi 9 (vicino Stazione) - NOVARA - tel. 0321 628.676.

VITI ALBA

La VITI ALBA S.R.L., leader dell'autoattrezzatura e dei prodotti fissaggio, ricerca

AGENTI MONOMANDATARI

per le province e ASTI

richiede: età compresa tra i 21 e i 35 anni - disponibilità immediata - auto propria - obblighi militari assolti - è indispensabile una precedente esperienza di vendita.

Si offre: contributo spese - quota autovettura - garantito - training aziendale.

Se sei sensibile al rapporto e vuoi l'agente, puoi telefonare chiedendo del Sig. LUZZO oppure inviare il Tuo curriculum vitae seguente indirizzo:

VITI ALBA S.R.L. - Loc. Catena Rossa 13/E - Piobesi d'Alba (CN)
. - Fax 0173/286818.

TORINO CITTÀ MAGICA

MEDICINA ALTERNATIVA
BENESSERE PSICO-FISICO
ALIMENTAZIONE NATURALE
ESOTERISMO

VISTI Intrattenimento

MOSTRE il tempio dell'uomo

31 MAGGIO- 9 GIUGNO

PALASTAMPA C.SO FERRARA 30 (STADIO DELLE ALPI) TORINO

per informazioni 011.4366369 4310676

«GRAZIE ALPINI»

Festa alla Parini, ricordando l'alluvione

Grande della festa organizzata dai piccoli allievi e dagli insegnanti della scuola Parini (nella foto), per ringraziare gli alpini astigiani che sono prodigati in Borgo Tanaro nei giorni dell'alluvione. Tra ed assaggi di torte (all'opera anche le mamme), i mattina la festa ha coinvolto centinaia di persone: all'appuntamento, tra le varie autorità cittadine Provincia, ha fatto la comparsa anche il neo deputato Vittorio Voglino. Agli alpini gli scolari della PArini hanno offerto targhe e bottiglie di vino [e. ce.]

Una mostra degli allievi geometri del «Manzoni»

«Ecco come sistemeremmo la piazza del Casermone»

ASTI. Ancora la chiesa di San Giuseppe (vicino al Casermone) e in particolare piazza dove si affaccia al centro dell'interesse di chi vorrebbe strappare un angolo della città al degrado.

E' di pochi giorni fa la proposta della Legambiente di costituire un comitato cittadino per il restauro dell'edificio costruito tra 1666 e 1693. Ora intervengono i ragazzi della 4ª geometri dell'istituto «Manzoni» che hanno studiato un progetto di recupero coadiuvati dagli insegnanti e collaboratori Ernesto Doglio Cotto, Andrea Fausone e Roberta Borgnino.

I risultati ricerca saranno esposti nell'androne municipio in piazza Secondo a partire da domani. L'inaugurazione alle (la mostra resterà aperta fino all'8 giugno). «I ragazzi - spiega l'architetto Fausone - hanno compiuto uno studio dell'attuale stato della chiesa. Poi sono passati all'elaborazione di un paio di progetti. Il Manzoni non è nuovo ad esperienze di questo tipo: paio di anni fa altri ragazzi si erano occupati del recupero del cosiddetto «panettone» di Piovà, collina alla cui sommità si trovano resti un'antica pieve. L'anno passato il tema era il dopo-alluvione.

I progetti studiati per piazza Giuseppe comprendono seconda cosa l'abbattimento di porzioni di edifici e l'utilizzo delle aree da destinare a spazi verdi. «Gli elaborati - continua Fausone - tengono anche conto eventuali trasformazioni previste Casermone». I «progettisti» sono: Marco Andreone, Manuel Avidano, Manuel Bacco, Claudio Belliomo, Stefano Bortot, Alberto Camerano, Andrea Cuscela, Andrea Damasio, Enrico Ferrato, Enrico Iviglia, Alessandro Monti, Savio Ramello. [m. t.]

Proprietà Sarfys s.r.l.

è una iniziativa **Franco Costruzioni** s.r.l.

EDILIZIA PRIVATA RESIDENZIALE

Sogno una casa... te la stiamo costruendo, ...è il Ruche dorée

Prezzi di assoluta convenienza

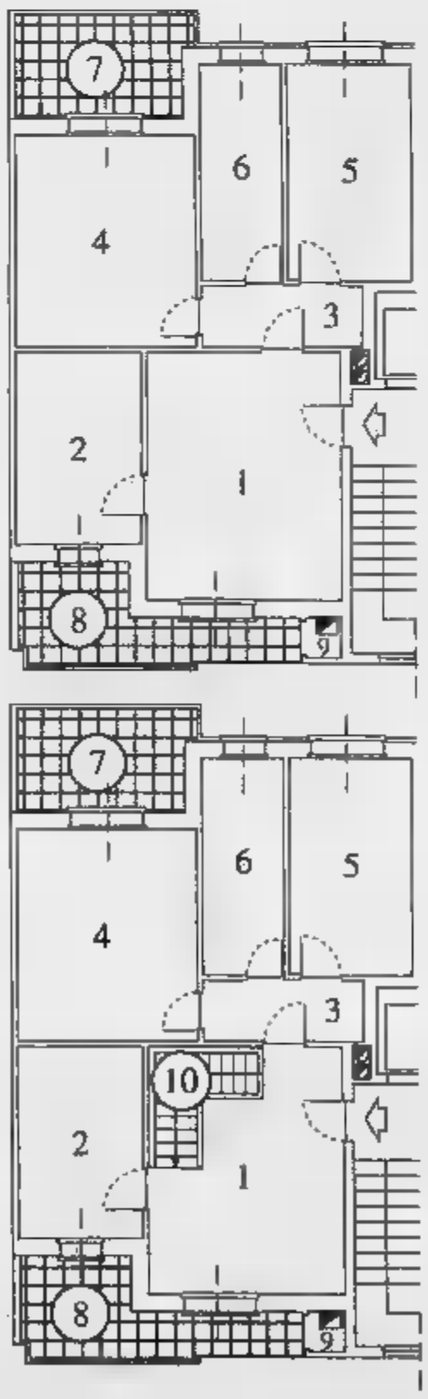

STIAMO COSTRUENDO IL TUO SOGNO
TELEFONA E PRENOTA SUBITO **IL TUO APPARTAMENTO.**

PREZZO BLOCCATO SINO ALLA CONSEGNA.

PALAZZINE DI 3-4 PIANI CON MANSARDE ABBINABILI
ATTICO-TERRAZZI-GIARDINO-BOX.

Alloggio Tipo A

£. 180 milioni

1. Soggiorno
2. Cucina
3. Disimpegno
4. Camera
5. Camera
6. Servizio
7. Terrazzo
8. Terrazzo
9. Ripostiglio

Alloggio Tipo B

CON DOPPI SERVIZI

£. 195 milioni

1. Soggiorno
2. Cucina
3. Disimpegno
4. Camera
5. Camera
6. Servizio
7. Servizio
8. Terrazzo
9. Terrazzo
10. Ripostiglio

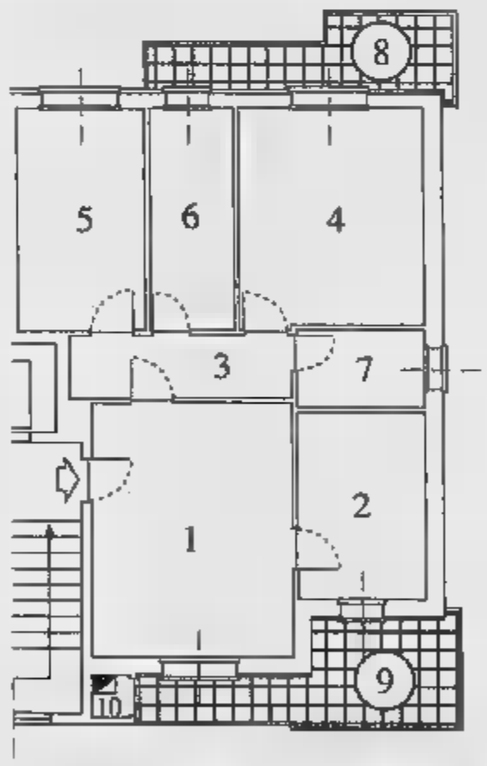

Alloggio Tipo C

CON MANSARDA SOVRASTANTE

£. 255 milioni

1. Soggiorno
2. Cucina
3. Disimpegno
4. Camera
5. Camera
6. Servizio
7. Terrazzo
8. Terrazzo
9. Ripostiglio
10. Scala interna per mansarda
11. Mansarda sovrastante abbinata all'alloggio

Box: £. 25 milioni

Caratteristiche Generali

- Videocitofono
- Riscaldamento autonomo
- Isolamento termico/doppi vetri
- Vasto giardino condominiale
- Cantina
- Scale condominiali interne
- Ascensore sino al piano interrato
- Portoncino blindato
- Personalizzazione degli interni
- Scelta dei materiali
- Comodità dei trasporti
- Centro città nel verde

- **Prezzi bloccati sino alla consegna**
- Facilitazioni di pagamento
- Mansarda rifinita abbinata all'alloggio con scala interna

È una iniziativa **FRANCO COSTRUZIONI** s.r.l.,costruttori di prestigio in Nichelino, dove trovi la **Qualità** ed il **Prezzo.**

Per informazioni: **FRANCO PROMOTOR**, Via San Francesco d'Assisi, 9 - Nichelino - **Tel. 011 / 68.09.560** r.a. - ore 9/12,30 - 15/19,30

moretti trade adv

I familiari «difendono» l'ambulante arrestato a Calliano per tentata violenza

«L'ha aggredita per amore»

Secondo la sorella il giovane avrebbe avuto in passato una lunga relazione con la barista «Mio fratello non è un mostro: era innamorato di quella donna e continuava a cercarla»

CALLIANO. «Mio fratello non è un mostro: certo, ha sbagliato, ma l'ha fatto per amore». Carmela Bottiglieri, 32 anni, difende il fratello Giovan Battista, 30, venditore ambulante alessandrino.

Da quattro giorni il giovane è in carcere a Casale per l'aggressione a una barista di Calliano. Secondo l'accusa, colto da raptus, avrebbe cercato di usarle violenza.

Carmela Bottiglieri insiste: «Mio fratello ha avuto una lunga relazione, con quella donna. Poi si erano lasciati, ma continuava a pensare a lei. Era ancora innamorato e spesso andava a cercarla, nel bar».

I familiari (la sorella e altri quattro fratelli) sono anche andati a Calliano, per incontrare la barista. «Volevamo scusarci, con lei, certo - sottolinea Carmela -, ma chiediamo anche che si abbia un po' di comprensione per Giovan Battista. Se si è comportato così è stato solo per troppo affetto».

Sulla vicenda, la vittima dell'aggressione, nei giorni scorsi, non aveva voluto rilasciare dichiarazioni. Si era limitata a chiedere che «non si scrivesse di questa cosa. Io ho un locale pubblico e parlare di questo fatto potrebbe solo danneggiarmi. E' stata un'esperienza drammatica, lasciatemi stare».

L'ambulante (assistito dall'avvocato Michela Tabor), intanto, resta in carcere. L'altro ieri il gip di Casale, Gennaro Di Bernardi, ha convalidato l'arresto su istanza del pm, Paola Marrali.

Giovan Battista Bottiglieri 30 anni è in carcere a Casale accusato dell'aggressione della barista di Calliano

Nei prossimi giorni verrà nuovamente interrogato. L'uomo, originario di Caltagirone, è accusato tra l'altro anche di violenza privata e percosse.

E' invece esclusa, definitivamente, l'ipotesi che Bottiglieri abbia aggredito la donna a scopo di rapina: in quel momento, nella cassa, la registratore fiscale c'era l'incasso dell'intera giornata, che non è stato toccato.

Il bar è un punto di ritrovo abituale soprattutto per i giovani, anche di numerosi paesi della zona, tra l'Astigiano e l'Alessandrino.

Era stata la barista, che ha riportato leggere contusioni ed escoriazioni, a chiedere l'intervento dei carabinieri di Moncalvo, con il maresciallo Mario Zonca. I militari sono subito intervenuti, arrestando il giovane ambulante.

[f. b.]

NOTIZIE IN BREVE

MONTECHIARO

I carabinieri fanno festa in paese ed a Roma

Oggi alle 10,30, in piazza del municipio a Montechiaro, ritrovo dei carabinieri in congedo della sezione di Montechiaro (presidente Angelo Gherlone). Interverranno autorità e militari in servizio, con il comandante della Stazione, maresciallo Paci. Alle 11 la messa, poi il rinfresco offerto dall'Amministrazione comunale e il pranzo, cucinato dai cuochi della Pro loco, nel salone del cinema. Sempre oggi, a Roma, si svolgerà l'annuale raduno del Corpo: 150 i carabinieri astigiani che partecipano alla manifestazione, guidati dal presidente provinciale Gigi Molino. [r. s.]

ASTI

Fondazione Cassa dona 60 milioni per casa di riposo

Un contributo di 60 milioni è stato consegnato alla casa di riposo di via Bocca dalla Fondazione Cassa di risparmio. Il presidente di quest'ultima, Bruno Marchetti, ha ricordato, nel corso della cerimonia, che dal momento della sua nascita (1992) la Fondazione ha sempre sostenuto l'ospizio. «Segno di una costante attenzione - ha sottolineato Marchetti - alle esigenze manifestate dall'ente con l'obiettivo di adeguare le strutture ricettive e di migliorare la qualità di vita degli ospiti». In particolare il contributo servirà per la l'acquisto e la collocazione di un portalettighe. Nella foto amministratori della Cassa spa, Fondazione e Casa di riposo: da sinistra, Romano Saracco, Gian Piero Vigna, Bruno Marchetti, Secondo Cossetta, Gian Franco Crenna, Battista Bianco. [l. n.]

CASTELLO

Inaugurazione della nuova sede e Protezione civile

Stamane, alle 11, in regione Sant'Antonio a Canelli, inaugurazione della nuova sede della Protezione civile nell'ex scuola elementare. Formatosi subito dopo l'alluvione del '94, il gruppo riunisce attualmente quasi 60 volontari che hanno già compiuto esercitazioni di sgombero di edifici pubblici (nelle scuole medie cittadine e di altri paesi della zona) e, lo scorso autunno, un'azione di soccorso a Quiliano (Savona), in soccorso alle popolazioni colpite da un nubifragio. Alla cerimonia parteciperanno anche molti gruppi di Protezione civile provenienti dal Nord Italia: annunciate delegazioni dei vigili del fuoco di Trento (operarono per oltre un mese nella città alluvionata), della Federazione nazionale dei commercianti filatelici (hanno raccolto e donato fondi) e dei gruppi volontari di Vigonza (Padova), Quiliano (Savona) e Val Susa. [fl. l.]

SAN DAMIANO

Vendita promozionale di miele

Il gruppo per il commercio equo e solidale promuove oggi una vendita speciale di miele, a San Damiano. Il ricavato verrà devoluto ai produttori di miele del Messico e del Nicaragua. L'appuntamento è nei locali di via Roma 12, dalle 9 alle 12,30. [cl. o.]

VESIME

Si prepara la sagra della Robiola doc

Sabato e domenica prossimi, Vesime ospiterà la festa dedicata alla Robiola doc: l'iniziativa è stata presentata in Provincia. Il presidente della Comunità Montana Giuseppe Bertonasco ha fatto il punto della situazione degli allevamenti ovicaprini di Langa. Era presente l'assessore provinciale Mauro Arato. [e. ce.]

Vicequestore, già in servizio ad Asti, indagato a Cuneo

Favoreggiamento: arrestato ex comandante polstrada

CUNEO. Il vicequestore Francesco Giusta, ex comandante della polstrada di Asti (fino ai primi Anni '80 personaggio noto in città) è stato arrestato ieri nell'ambito di una maxi inchiesta sull'usura, condotta dalla Squadra mobile e dalla Guardia di Finanza di Cuneo.

Sarebbe accusato favoreggiamento. Il funzionario di polizia avrebbe avuto contatti con una delle cinque persone, sono colpite ordinanza custodia cautelare.

Francesco Giusta non sarebbe comunque implicato nei fatti d'usura. La sua posizione nell'ambito dell'inchiesta sarebbe marginale. Il funzionario (53 anni, originario di Bari), si trova ora agli arresti domiciliari nella sua abitazione di Alessandria. Arrivato a Cuneo nel luglio '93, proveniente da Ventimiglia, a metà marzo scorso, è stato trasferito a Bergamo, per ricoprire l'incarico di vicequestore vicario. A Ventimiglia Francesco Giusta è stato, per alcuni anni, comandante della scuola di polizia «Blinys».

Fino al gennaio del '92 Giusta era stato in servizio ad Alessandria, dove aveva ricoperto l'incarico di comandante della polizia stradale.

Fra gli indagati anche sovrintendente della polizia, in servizio a Cuneo (che è stato sospeso). Si tratta di Vincenzo Contarino. Anche nei suoi confronti la magistratura avrebbe ipotizzato il reato di favoreggiamento.

Il vicequestore Francesco Giusta, 53 anni

L'operazione (denominata «Easy money») è scattata l'altra mattina all'alba. Le forze dell'ordine (la Squadra mobile della questura, sezione reati contro il patrimonio, e la Finanza, nucleo polizia tributaria e Compagnia territoriale) hanno accerchiato le abitazioni cinque persone, poi fermate, e contemporaneamente hanno fatto perquisizioni in 21 appartamenti nel capoluogo, a Busca, Beinette, Boves, Manta, Saluzzo e Sanremo.

In manette finiti Domenico Sblano, 44 anni, originario di Palo del Colle (Bari), disoccupato, via Fratelli Vaschetto 11, Vincenza Cinquemani, anni, commerciante, via Fratelli Vaschetto 11, a Cuneo, Riccardo Feruzzi, anni, artigiano, originario di Saletto (Pd) e residente a Cuneo, in Lungogesso XXIII 15/bis. Sono state poi notificate due ordinanze di custodia cautelare agli arresti domiciliari nei confronti di Lorenzo Chiarena, 44 anni, disoccupato, nato a Dogliani e abitante in Michele Coppino 9/bis e Dario Cavallo, 31 anni, macellaio, nato a Boves, residente in via Torre Acceglio 82.

L'organizzazione, in 8 mesi, avrebbe fatto «girare» oltre miliardo. Gli interessi chiesti alle vittime (imprenditori, commercianti e anche alcune casalinghe) erano per cento. Agli usurai consegnavano assegni, oggetti preziosi (orologi, gioielli, lingottini d'oro) e anche fatture false, ricevendo cambio finanziamenti inferiori al valore degli oggetti consegnati.

Fra i beni che le forze dell'ordine hanno sequestrato ci sono orologi (fra questi un Rolex con diamanti, il cui valore è di 40 milioni), gioielli, accendini d'oro, penne, lingottini d'oro, bracciali, assegni, cambiali, un fucile calibro 12 e una pistola, tre roulotte, oltre polizze vita stipulate con diverse compagnie d'assicurazione, una Ferrari, due alloggi e garages. Sono stati messi i sigilli anche a cassette di sicurezza.

[g. p. m.]

Si dimette Balestrino

Cambio in Consiglio a Nizza

NIZZA. Si riunirà domani Consiglio comunale: al primo punto dell'ordine del giorno, le dimissioni del consigliere di Alleanza nazionale Giovanna Balestrino (che ha inviato lettera aperta ai suoi elettori). Sarà sostituita da un'altra donna, Piera Giordano, funzionario Usl, da tempo impegnata nella politica locale. Tra gli altri argomenti, la definizione pianta organica, l'approvazione del progetto di ristrutturazione delle scuole elementari di piazza Marconi e l'ampliamento di quelle materne della Colania. Si parlerà inoltre depuratore e fognatura e della vendita dell'area su cui sorgeva l'ala destra palazzo Debenedetti. [e. ce.]

Venerdì si è svolto il Consiglio comunale: la minoranza chiede le dimissioni del sindaco

Lite sull'urbanistica a Moncalvo

Per il capogruppo Tiziano Brunoro: «Per la stesura della variante ci sono voluti troppi anni e soldi» La replica di Fara: «Entro giugno approveremo il documento riveduto». Il caso della residenza per anziani

MONCALVO. Chi si aspettava «voci grosse» Consiglio comunale è tornato a casa deluso, anche se la polemica non è mancata. Venerdì sera erano molti i moncalvesi assiepati nello stretto spazio riservato al pubblico sala del Consiglio e nel corridoio.

Nelle settimane che hanno preceduto l'assemblea venerdì, la minoranza attaccato su più fronti il sindaco Aldo Fara, arrivando esposto alla procura di Casale per abuso d'ufficio in materia di variante al piano regolatore.

«Mi fa piacere constatare che i nostri esposti a Coreco e magistratura abbiano già dato i primi frutti. La giunta ha fatto un passo indietro decidendo revocare la delibera relative alla variante al piano regolatore», ha esordito il capogruppo Tiziano Brunoro prima di leggere un documento della minoranza.

Così si legge: «L'amministrazione ha tenuto un comportamento lesivo degli interessi della popolazione; per la stesura della variante sono voluti troppi anni e troppi soldi. Vanno date delle spiegazioni precise. E poi: «Il progetto di variante redatto dalla studio Provera Moncalvo si è dimostrato carente in molte parti e le tante osservazioni ne sono una riprova. chiede di revocare l'incarico a Provera e di stare se ci sono stati danni per l'amministrazione. Quest'ultima non ha tenuto conto degli interessi di sviluppo di Moncalvo. Pertanto la minoranza chiede al sindaco di dimettersi».

Fara ha preso in consegna documento, senza proferire parola e dal canto suo Brunoro non si è avvalso del diritto di replica. A «riflettori spenti», il sindaco è limitato a dire: «Il tutto sarà inviato al Coreco. Come ho già spiegato in Consiglio abbiamo revocato la due delibere, non per i presunti richiami del Coreco, che non ci sono mai stati, ma per procedere modo più veloce, e cioè entro giugno, all'approvazione di una variante già riveduta e corretta».

Fara, in sede di Consiglio, ha pure risposto all'interrogazione di Brunoro in merito all'altro oggetto di polemica: la mancata costruzione della residenza per anziani. L'iter burocratico era iniziato nell'88 dalla giunta Verrua. Sette anni, dopo, quando c'era il finanziamento di 7 miliardi, il progetto è stato bloccato perché non conforme alle norme urbanistiche previste in quella della città. Ne derivata denuncia all'allora sindaco, che è poi stata archiviata dalla procura di Casale, perchè penalmente irrilevante.

Ora l'amministrazione comunale dovrà riprogettare la residenze per anziani; se ci sarà la disponibilità economica da parte di Stato e Regione, la domanda verrà inserita nel secondo blocco di finanziamenti.

[bru. m.]

Nella frazione fuori porta in questo periodo è un fiorire di iniziative

Nizza, la «primavera» di S. Michele

Restauro della chiesa e «Camminata gastronomica»

NIZZA. Anche il Comune interverrà con un contributo di cinque milioni di lire per il restauro della chiesetta di San Michele, una pieve su una delle colline più panoramiche della città. Lo annunciato il sindaco Flavio Pesce. «E' la prima volta che il Comune interviene ristrutturazioni opere d'arte della curia. I fondi provengono dagli oneri di urbanizzazione e pensiamo in futuro fare altri interventi sulle piccole pievi che punteggiano le colline Nizza».

Il contributo municipale corona un lavoro (non terminato), che va avanti da anni è affidato alla buona volontà del vivace Comitato di San Michele (presieduto Giancarlo Novelli), organizzatore di feste estive che portano a San Michele centinaia persone. «E' tutto finalizzato al restauro chiesa - spiega Bruno Gallesio - dal '78 stiamo lavorando per far rivivere l'antica bellezza della piccola cappella». Finora il gruppo ha già investito più di 22 milioni (tutti raccolti con offerte di privati ed enti) e conta di raggranellare un'altra decina di milioni, per poter terminare l'opera. «Abbiamo rifatto il tetto - spiega Franco Chiappone - e tutto l'impianto elettrico. I restauri degli affreschi sono stati affidati al casalese Giovanni Viglia e lì il contributo che arriverà dalla parrocchia di Giovanni Lanero dovremmo mettere le vetrate decorate». I vetri policromi saranno opera di Bruna Chiarle.

Il sindaco Flavio Pesce, Bruno Gallesio, don Gianni Rabino e Franco Chiappone

Da parte Salvatore Brambilla invece, insegnante, scultore e pittore, con studio a pochi passi dalla pieve, è arrivato invece un altro dono: creazione di decina di formelle in terracotta che narrano la Via Crucis e sono state vendute agli abitanti zona, per finanziare i restauri. Ora i lavori si avviano allo «sprint» finale: tutto dovrà pronto per il 13 luglio, in cui il vescovo di Acqui, mons. Livio Maritano, sarà Nizza per celebrare messa.

Ma primo risultato il mitato l'ha già raggiunto: da mesi tutti i borghigiani sono al lavoro attorno al «loro» San Michele, un modo per stare insieme, le amicizie e pensare nuove proposte per l'originale «Camminata enogastronomica» un pranzo itinerante le cascine, punto focale feste del prossimo agosto. [e. ce.]

LIDL PROGETTO ESPANSIONE

LIDL un'azienda di distribuzione più di 2.000 punti vendita in Europa. Proponiamo una moderna formula di vendita al dettaglio di prodotti alimentari e detergenti per la casa e per il corpo.

Ricerchiamo per la realizzazione di superfici commerciali, in Italia settentrionale e centrale:
- locali piano terra (da acquistare o da prendere in affitto) di circa 800/1.000 mq di superficie, con 80/100 posti auto esistenti o da realizzare;
- terreni edificabili con destinazione commerciale di 4.000/5.000 mq circa.

Il punto ideale LIDL si trova in località di 20.000 abitanti minimo, ubicato nel centro abitato o in Centri Commerciali.

(VR) tel. 045/6136250
(TV) tel. 0421/328100
Melegnano (MI) tel. 02/
Mappano (TO) tel. 011/2622140
Castelmaggiore (BO) tel. 051/
Sesto Fiorentino (FI) tel. 055/
Fiumicino (RM) tel. 06/65004775

Per ulteriori informazioni chiamare i numeri indicati a lato a seconda della zona di interesse.

LIDL

Ritorna oggi la manifestazione organizzata da Provincia, Comune e Pro loco

«Taca banda» a Mongardino

Oltre 400 musicisti per dieci gruppi astigiani che eseguiranno brani popolari in piazza
Concorso dei balconi fioriti e mercatino. Si potranno anche visitare le cappelle della Via Crucis

MONGARDINO. L'«invasione» musicale s'inizierà a passo di marcia. Oggi il paese ospiterà circa quattrocento musicisti, i componenti delle bande astigiane che tornano a riunirsi in una giornata di festa su iniziativa della Provincia in collaborazione con Comune e Pro loco di Mongardino.

Ritorna, una nuova formula, il raduno organizzato dall'assessorato alla Cultura provinciale, che negli anni scorsi si era svolto a Viale, raccogliendo grande successo. Lo scorso anno, la manifestazione era stata sospesa, a causa delle difficoltà create dall'alluvione. L'incontro ora si chiama «Band... assieme» e come simbolo ha un arcobaleno che nasce da uno strumento musicale.

«Si tratta di un importante momento di valorizzazione del nostro patrimonio di tradizione e cultura - sostiene l'assessore provinciale Piera Accornero - E' un'iniziativa che deve proseguire e trovare nuovi spunti».

La Pro loco mongardinese, presieduta da Enzo Rovero, non si è risparmiata. Oggi il paese si trasformerà: i balconi saranno adornati di fiori (e ci sarà un concorso per premiare i più originali), ci saranno scene di vita contadina, con il mercato, la osterie, la trebbiatura, il maniscalco e altro ancora. «Siamo contenti che sia stato scelto Mongardino - confessa il sindaco Giuseppe Perroncito - è segno di attenzione verso i piccoli centri che desiderano farsi conoscere».

La banda di Villafranca durante una recente esibizione a Quarto. Sarà tra le formazioni impegnate oggi a Mongardino

In attesa dell'inizio del concerto, a partire dalle 14 si potrà partecipare a visite guidate alle Cappelle che rappresentano le stazioni della Via Crucis sul colle di Sant'Antonio e risalgono al '700.

Le bande inizieranno a riunirsi alle 14; alle 15 ci saranno tre sfilate che convergeranno in piazza IV Novembre; qui, dopo il benvenuto ufficiale e la benedizione degli strumenti, sarà suonato un brano all'unisono da tutte le bande.

Alle 17 s'inizierà il concerto di ciascuna formazione. A turno suoneranno la banda «Giuseppe Cotti» di Asti (diretta da Gino Ferraris), Montemarzo (Angelo Masenga), Canelli (Cristiano Tibaldi), Castelnuovo Don Bosco (Giovanni Gamba), «Ardita» di Corsione, Mongerdino (Cristiano Tibaldi), «Gazza» di Montegrosso (Mario Giorgio Rubino), Nizza, «Tenentina» di Tigliole, Villafranca e Villanova.

Ogni banda eseguirà due brani, dal repertorio popolare a quello sinfonico-operistico. Ogni esibizione sarà presentata a turno da Patrizia Porcellana (anche presidente della banda «Cotti» di Asti) e da Walter Remondino. Saranno poi consegnati riconoscimenti ai musicisti, premi ai «decani» e ai più giovani. **[c. f. c.]**

Domani e martedì

Al Classico recitano Plauto

ASTI. Un «classico» per gli studenti del Classico. Domani e martedì sera, 17 allievi del Liceo di corso Alfieri, si trasformeranno in attori per presentare, alla sala Pastrone, due recite tratte dall'«Aulularia» uno dei lavori più noti del commediografo Plauto.

Sul palco saliranno Annalisa Balbo Mossetto, Sara Poeta, Alberto Ponti, Cesare Bolla, Camilla Rinaldi, Valentina Formenti, Giulia Franzoso, Valentina Ferrero, Federica Laino, Davide Russo, Massimo Rondolino (che ha curato anche la regia), Maria Deambrogio, Giacomo Coggiola, Francesca Ragusa, Lorenzo Lombardi, Francesco Rosso, Marta Bosia.

«La nostra scelta - spiegano i ragazzi - è volta a far conoscere al pubblico astigiano un testo classico divertente e brillante, tra i più noti anche tra gli studenti».

Per prepararsi a questo appuntamento hanno lavorato per settimane con la collaborazione e l'aiuto della scuola. «Si sono preparati con grande impegno» riconosce il preside Serafino Ferraris.

Le due rappresentazioni sono in programma con inizio alle 20,30.

Il costo dei biglietti è di cinquemila lire.

I ragazzi hanno deciso che l'utile delle due serate sarà devoluto in beneficienza. **[m. t.]**

STASERA AL CINEMA

[illegible]
Tel. 594.147
L. 10.000/7000
La prossima vittima
di J. Schlesinger, con S. Field, K. Sutherland, E. Hantz (Usa '96) — Una madre ossessionata dal desiderio di giustizia, dà la caccia all'assassino della figlia, [illegible] in libertà malgrado prove schiaccianti. N. V. 1h 41'

Politeama
Tel. 530.068
Or.: 16/18,10/20,15/22,30
L. 10.000/7000
Four rooms
di A. Anders, A. Rockwell, R. Rodriguez, Q. Tarantino (Usa '95) — La notte di Capodanno nelle stanze di un albergo: 4 storie surdoniche con Tim Roth, Madonna, Bruce Willis, Banderas, la Golino e Jennifer Beals. N. V. 1h 40' Comm.

Ritz
Tel. 530.086
Or.: 15/17,20/19,50/22,30
L. 10.000/7000
Schegge di paura
di G. Hoblit, R. Gere, E. Norton, L. Linney (Usa '96) — Un avvocato di successo difende gratuitamente un ragazzo [illegible] personalità schizofrenica accusato dell'omicidio [illegible] prelato. Non vist. 2h 10' Giudiziario

Nuovo Splendor
Tel. 595.040
Ap. ore 15
Ore 10.000/7000
Ferie d'agosto
di P. Virzì, con S. Orlando, S. Fantì, P. Natoli. (Ita. '96) — Due famiglie italiane in vacanza a Ventotene, due stili di vita opposti, l'uno di destra, l'altro di sinistra: i conflitti sotto il sostegno al spreçano. N. V. 1h 48' Commedia

Sala Pastrone
Tel. 557.667
Or.: 17,30/19,45/22
Lire 10.000/7000
Tre vite ed una sola morte
di R. Ruiz, con M. Mastroianni, A. Galiena, C. Mastroianni (Fra. '96) — Un uomo, quattro personaggi, quattro identità: da commesso viaggiatore a businessman, da professore alla Sorbona a maggiordomo. N. V. 2h 05' Commedia

Don Bosco
Tel. 410.858
Or.: 16,30/20,30/22,30
Lire 8000/6000
RIPOSO

[illegible]
Balbo
Tel. 824.889
Or.: 20,30/22,30
L. 6000
[illegible] delle 12 scimmie
di T. Gilliam, con B. Willis, B. Pitt, M. Stowe (Usa '95) — Anno 2035: un galeotto viene inviato indietro nel tempo per cercare di cambiare il destino del pianeta, sterminato da una misteriosa epidemia. N. V. 2h 10' [illegible]

[illegible]
Aurora
Tel. 701.459
Or.: 20/22,30
Lire 8000/7000
That's amore
di H. Deutch, con J. Lemmon, W. Matthau, S. Loren (Usa '95) — John e Max, i due burberi e simpatici vicini di casa, si alleano contro la bella Marie, decisa a scombiglare la quiete del loro lago prediletto. N. V. 1h [illegible] Commedia

Lux
Tel. 702.788
[illegible]: 30
[illegible]
Diabolique
di J. Chechik, con S. Stone, I. Adjani, C. Palminteri (Usa '96) — La moglie e l'amante insieme decidono di uccidere l'uomo a cui sono fatalmente legate. Il piano è perfetto, ma i guai sono appena cominciati. N. V. 1h 50' Thriller

Sociale
Tel. 701.496
Or.: 14,30/16,30/18,30
20,30/22,30 Lire 8000/7000
Vampiro a Brooklyn
di W. Craven, con E. Murphy, A. Bassett, A. Payne (Usa '96) — Il vampiro Max è l'antenato di una detective del dipartimento di polizia di New York e vuole a tutti costi rialabire il loro «legame di sangue». V. M. 14 1h 42' Comico

Verdi
Tel. 701.458
Or.: 20,30/22,30
Lire 8000/7000
Storie d'amore con i crampi
di P. Quartullo, con P. Quartullo, D. Ceprioglio, S. Rubini (Ita. '95) — Una farmacista tormenta il vecchio fidanzato e un gigolò, mentre si insinua un'angelica fanciulla. Amore in salsa masochista, in Tunisia. N. V. 1h 40' [illegible]

[illegible]
Cristallo
Tel. 975.124
Ore 15
RIPOSO

Lux
Tel. 975.018
Or.: 20,30/22,30
Lire 1000
Il giurato
di [illegible] Gibson, con D. Moore, A. Baldwin, J. G. Levitt (Usa '96) — Un killer perseguita e tenta di plagiare una giurata al processo di [illegible] caporalla. Ma addestrerà il suo peggior nemico. Dal libro di Dawes Green. N. V. 2h [illegible]

Splendor
Tel. 982.288
Or.: 14,30/16,30/18,30
20,30/22,30. L. 7000/6000
Cuori al[illegible]
di G. Piccioni, con G. Scarpati, M. Buy, G. Grocchi (Ita. '96) — Il lavoro, che problema: ne sanno qualcosa un intellettuale disoccupato, un idraulico super-richiesto e una giovane che diventa prostituta. N. V. 1h [illegible]' Comm.

CINEMA E NOTTI

ASTI
Carla Rota canta [illegible] Davis

Brani di Ornette Colemann, Miles Davis, Art Blakey: è il programma del concerto in programma stasera al circolo «Al Pino» (inizio dalle 21). Fulvio Chiara (tromba) Roberto Pedroli (piano), Enrico Ciampini (contrabasso) e Alberto Parone (batteria) accompagneranno la calda voce di Carla Rota. Ingresso libero.

VALFENERA
Ecco il «Liscio simpatia»

Questa sera si balla liscio al dancing «Rosa dei venti» con il complesso «Liscio simpatia». Inf. al 939.298.

CANELLI
«L'esercito delle 12 scimmie»

Per la stagione cinematografica «d'autore» [illegible] teatro Balbo questa sera secondo appuntamento. Sarà proiettato «L'esercito delle 12 [illegible] di Terry Gilliam; Il biglietto d'ingresso è 6 mila lire (due spettacoli serali: alle 20,30 e alle 22,30).

ASTI
Mozart e Chopin per piano

Stamane alle 11, nel salone dell'Istituto «Verdi» in via Natta, si terrà un incontro musicale [illegible] gli allievi del Conservatorio statale «Verdi» di Torino, classe di pianoforte della prof. Carla Papini. In programma brani di Mozart, Chopin, Casella, Mendelsshon, Beethoven.

[illegible] DI B.
Stage estivo di danza

Sono aperte le adesioni allo stage estivo di danza per bambini/e a partire da quattro anni. Lo stage s'inizierà il 17 giugno (la durata sarà di un mese). Il progetto comprende lezioni di propedeutica e danze classica, storia della danza, con proiezione di video dei grandi balletti commentati. Inoltre si avolgeranno lezioni-laboratorio collettive dove i partecipanti realizzeranno lo spettacolo che concluderà il [illegible]. La quota di partecipazione [illegible] è circa 60 mila lire. Informazioni allo 011 / 987.61.65.

ARTE E DINTORNI

a cura di Armando Brignolo

PROVINCIA
Si è inaugurata ieri, alla sala d'arte della Provincia, la mostra di due pittori: Chiara Scaglia Soldatini e Mauro Perazzo. Diversi per temperamento e impostazione pittorica, la Soldatini, alessandrina, dipinge paesaggi in cui emerge la destrezza nell'uso del colore. Perazzo, astigiano, è un pittore appassionato di storia medievale e i suoi quadri «raccontano» epiche battaglie del passato, propongono immagini di castelli. Perazzo è anche appassionato subacqueo e molti dei suoi dipinti hanno come soggetto il fondo marino. Fino al 9 giugno; orario: feriali 17,30-19,30. Festivi anche al mattino.

Mauro Perazzo espone nella [illegible] d'arte della Provincia sino [illegible] giugno

LOAZZOLO
Al «Punto arte Riccardo Ranaholdo» di Loazzolo, apre oggi la personale del pittore torinese Sergio Saccomandi. Sono esposte opere di grafica e dipinto ad olio. (Fino al 30 giugno).

[illegible]
Ritorna ad esporre in una galleria astigiana Gigi Quaglia, che vive e lavora in via Martino, ad Asti. La lunga carriera artistica di Quaglia è iniziata nel '37, quando si è presentato al pubblico nella «Mostra d'arte astigiana del [illegible] allora è stato presente in rassegne italiani e internazionali importanti. (Fino al 16 giugno, dalle 16,30 alle 19,30)

[illegible]
Alla casa natale di Cesare Pavese, a Santo Stefano Belbo espongono, fino al 16 giugno, i pittori Giuseppina Destefanis e Sergio Bruno. (Orario: 15-18. Festivi anche al mattino)

COSTIGLIOLE
Al castello di Costigliole è [illegible] inaugurata una mostra dedicata a Emilio Scarsi, pittore torinese, che esordì nel 1953 con una personale nel salone della «Gazzetta del popolo». A tre anni dalla scomparsa la Regione, con il concorso della famiglia, lo ricorda con questa rassegna intitolata «Le colline, i vigneti, gli alberi nel vento».

ACQUI T.
Continua, fino al 16 giugno, all'Enoteca regionale di Acqui, Palazzo Robellini, la mostra dello scultore Ezio Gaviglio, che vive a Castel Boglione.

MOMBARUZZO
Oggi a Mombaruzzo, in occasione [illegible] festa alla Cantina sociale, stazionerà sulla piazza l'autobus dell'Asp di Asti sul quale è stata allestita la mostra «Il quadro infinito». La rassegna itinerante presenta il progetto «Educazione all'ambiente attraverso la pittura» al quale hanno partecipato 39 classi di scuole di Asti e provincia. Domani l'autobus sarà a Castell'Alfero.

CANELLI
Alla galleria «La finestrella» di Canelli, via Alfieri, è [illegible] inaugurata la [illegible] di Lucia[illegible] Bersano, pittore nato a Nizza Monferrato nel 1895, morto a Sesto San Giovanni nel 1966. La mostra ha per titolo «Un 'giovane' pittore a cent'anni dalla nascita». (Fino al 30 giugno, orario: 10-12/15,30-19,30)

PRIME VISIONI A TORINO

ADUA 200 c. [illegible] Cesare 87, tel [illegible]. **Riccardo III.** Or.: 16,30; 18,30; 20,30, 22,30.
ADUA [illegible] c. G. Cesare 87, tel. 856.521. [illegible], **la figlia di D'Artagnan.** Or.: 16; 18,10; 20,20; 22,[illegible]
[illegible] c. V. Emanuele II 52, tel. 547 007. *Sala 1.* **Diabolique.** Or.: 15,30; 17,50; 20,10; 22,30; *Sala 2.* **Schegge di paura.** Or.: 15; 17,30; 20, 22,30. *Sala 3* **Piume di struzzo.** Or.: 15,30; 17,50; 20,10; 22,30.
ARLECCHINO [illegible] Sommeiller 22, telefono 561 7190. **Schegge di paura - Primal fear.** Or.: 14,30; 17,10, 19,50; 22,30
CAPITOL v. S. Dalmazzo 24, tel. 540.805. **Il tagliaerbe 2.** Or.: 16,15; 17,05; 18,55; [illegible]; [illegible].
CENTRALE v. C. Alberto 27, tel. 540.119. **Tre vite e una sola morte.** Or.: 15,45; 18; 20,15; [illegible]
C. CH[illegible]N 1 v. Garibaldi 32/e, tel. 436.0723. **Girl Str.** V. M. 14. Or.: 15,45; 18; 20,15; 22,30.
C. CHAPLIN 2 via Garibaldi 32/e, t. 436.0723. **Si gira a [illegible].** Or.: 15,30; 17,20; 19,05; 20,50; 22,35.
CRISTALLO v. Goito 5, tel. 860.7100. **Decisione critica.** Or.: 15,30; 17,50; 20,10; 22,30.
DORIA v. Gramsci 9, tel. 542.422. **La sfida elettiva.** Orario: 15,45; 18; 20,15; 22,30.
ELISEO [illegible] piazza Sabotino. **Il giurato.** Or.: 15; 18,10; 20,20; 22,30.
ELISEO BLU p. Sabotino, tel. 447.5241. **L'albero di Antonia.** Or.: [illegible]; 16,10; 20,20; 22,30..
ELISEO ROSSO piazza Sabotino, telefono 447.5241. **Il segreto [illegible] di Roan.** Or.: 15; 18,10; 20,20; 22,30.
EMPIRE p. V. Veneto 5. **Girl Il sesso in linea.** Or.: 16,30; 18,30, 20,30; 22,30.
ERBA 1 c. Moncalieri 241, tel. 661.54.47. **Four rooms.** Or.: 16,30; 18,30; 20,30; 22,30. Ingr. 10.000.
ERBA 2. Mary Reilly.
ETOILE via Buozzi angolo via Roma. **Il bello da sola.** Orario: 15,25; 17,45; 20,05; 22,25.
FARO via Po 30, tel. [illegible]23. **L'esercito delle 12 scimmie.** Or.: 14,50; 17,25; 19,50; 22,30.
FIAMMA c. Trapani [illegible]. Or.: 16; 18,10; 20,20; 22,30.
IDEAL corso Beccaria 4. **Piume di struzzo.** Or.: 15,30; 17,50; 20,10; 22,30.
KING via Po 21, telefono 812.5996 [illegible] **tutti hanno la fortuna di aver avuto i genitori comunisti.** Or.: 16,30; 18,30; 20,30; 22,30.
KONG via S. Teresa 5, tel. 534.614. **Compagni di viaggio.** Or.: 15,30; 18,30; 20,30; 22,30. [illegible]. 30568 8000.
LILLIPUT v. XX Settembre 15 bis, t. 537.100. **Un [illegible] senza confini.** Or.: 16; 18,10; 20,20; [illegible].
LUX G. S. Federico, tel. 541.283. **L'esercito [illegible] di scimmie.** Or.: 15,10; 17,35; [illegible] 22,30.
[illegible] **UNO** [illegible] Moncalieri 8, [illegible] 817 1048. **Sette gli alivi.** Orario: 16,30; 18,30; 20,30; 22,30.
NAZIONALE 1 via Pomba 7, tel. 812.4173. **Screamers - Urla dallo spazio.** V. M. 14. Or.: 15; 18,10; 20,20; 22,30.
NAZIONALE 2 via Pomba 7, telefono 812.4173. **Amiche per [illegible].** Orario: 16; 18,10; 20,20; 22,30.
OLIMPIA 1 v. Arsenale 31, t. 532.[illegible]. **Fargo.** V. M. 14. Or.: 15; 18,10; 20,20; 22,30.
[illegible]**A 2** via Arsenale 31, t. 532.448. **Empire records.** Orario: 15,10; 17; 18,50; 20,40.
REPOSI via XX Settembre [illegible], tel. 631.400. **Vampiro a Brooklyn.** Or.: 16; 18,10; 20,20; 22,30.
ROMANO Galleria Subalpina, telefono 562.0145. **Un ragazzo, tre ragazze...** Or.: 16,30; 18,30; 20,30; 22,30.
STUDIO RITZ via Acqui 2. **Io ballo [illegible] sola.** Or.: 15,30; 17,50; 20,10; 22,30.
VITTORIA via Roma 336. **La prossima vittima.** Orario: 15,45; 18; 20,15; 22,30.

TEATRI A TORINO

TEATRO REGIO. Alla biglietteria rimborso dei biglietti per la recita annullata di **Cendrillon** del 24/5 abbinata al turno E. Ultimo giorno. Da martedì 4/6 vendita per tutti gli spettacoli del Festival Internazionale di Balletto Torino danza con Il Regio (dal 27/6 al 15/7). Biglietteria 13/16,30. Tel. 881.5241/242.
AUDITORIUM Rai p. Rossaro. Non pervenuto.
COLOSSEO. Via M. Cristina 71, tel. 668.8034. Non pervenuto.

LE TV PRIVATE

Telecupole
19,27 **Tg 4 / Tutto Tris e Totip**
20,30 **L'altra faccia di Chicago,** film
24 — **Le auto della settimana**
2 — [illegible] **4 Ultima notizia**

Telegranda
12 — **In diretta l'Ang[illegible] del Papa**
12,30 **Prospettive**
14,30 **La Parola della domenica**
[illegible] **Prospettive**
21,30 **Compartir,** realtà missionaria

Videogruppo
19 — [illegible] **cuore della musica**
19,30 [illegible] **music**
20 — **Primo piano**
20,30 **Harley Davidson la leggenda**
22,30 **Primo piano**
23 — **Le auto [illegible] settimana**
0,30 **Primo piano**

Telecity
19 — **Giramondo,** attualità viaggi
19,32 **Gigi la trottola,** cartone animato
20 — [illegible]**e,** telefilm
20,30 **[illegible] Samantha,** tv movie
22,30 **Vacanze istruzioni per l'uso**
23 — **I ribelli della notte,** tv movie
1 — **Astro,** oroscopo
1 — [illegible] **jour,** [illegible] **sexy**

Primantenna
12,30 **Aggiudicato a... programma [illegible] diretta**
21 — **Sport**
22,30 **Sport**
24 — **Magazine**
2 — **Buona notte [illegible]**

Videonord
17 — [illegible]
18 — **Gavilan,** telefilm
19 — **Il massacro di Fort Apache,** film
21 — **Le auto della settimana**
22 — **Viva o morta,** [illegible]
24 — **La legge di Mi[illegible],** telefilm
1 — **La lampada di Aladino**

Quarta [illegible] Tv
19,30 **Tg 4**
20 — **Space stars,** cartoni
20,30 **Al lupo al lupo**
[illegible] — **Bikini beach party**
23 — **Le più belle di Vizi privati**
24 — **Donne e motori**
1 — **Electric blue**

Quinta [illegible]
18 — **Film**
19,30 **Rahan,** cartoni
20 — **Occupation,** telefilm
20,30 **L'invincibile,** film avventura
22,30 **Sexy**
23 — **Auto d'oggi**
24 — **Emotions**

Quadrifoglio [illegible] Tv
18 — **Frame**
18,35 **Appunti disordinati [illegible] viaggio**
19,35 **Creativi**
20,30 **Tutto tris [illegible] Totip**
20,25 [illegible] **copertina**
21,30 [illegible] rotocalco regionale

[illegible] 9 Tai
19 — **Settegiorni**
[illegible] **Domani celebriamo**
[illegible] **L'udienza di Giovanni [illegible] II**
[illegible]
20 — **Cartoni animati**
20,40 **L'imperatrice Caterina,** [illegible]
22,30 **Ecclesia**

Telecampione
19,30 **Caritas insieme,** rubrica
20,15 **Resta con noi Signore**
20,30 [illegible]
21,30 **Speciale attualità**
22 — **Emporio** [illegible]

G.R.P.
20,50 **Edgar Wallace,** [illegible]
21,50 **Andiamo al cin[illegible]**
22 — **Corso di lingua** [illegible]
22,50 [illegible] **e** [illegible]
23,20 [illegible] **al** [illegible]
23,30 **Le auto della settimana**
0,30 **Corso di lingua araba**
3 — **Ivo & Rolando Show**

Rete Canavese
18,30 **Telegiornale**
20,02 **Voglia di vivere,** telenovela
20,40 **Fuori gioco,** sport
21,43 **L'albero delle mele,** telefilm
22,30 **Telegiornale**
23 — **Le auto della settimana**

Telesubalpina
17,15 **Filodiretto - [illegible] e [illegible] Subalpino**
19 — **Settegiorni,** informazione
19,25 **Domani celebriamo**
19,30 **L'udienza di Giovanni [illegible] II del[illegible]**
20 — **Cartoni animati**
[illegible] **L'imperatrice Caterina,** [illegible]
22,20 **Ecclesia**

Teletime
17 — **Week end**
18,30 **Parco giochi**
19,20 **Time sette**
20 — [illegible]**o di Ali Babà,** varietà
22,20 **Ambra,** film
0,45 **Teletime by night**

■ **Eventuali errori o variazioni nei programmi sono causati dalla non tempestiva comunicazione** [illegible]

per la pubblicità su
LA STAMPA
10126 TORINO C.so Massimo d'Azeglio 60 Tel. 011/65.211
14100 ASTI sig. PAOLO BELLE' Agente Publikompass spa Via Antica Zecca 3 Tel. 0141/592.222
15100 ALESSANDRIA sig. BRUNO CONTI Agente Publikompass spa Via Vochieri 80 Tel. 0131/442.543-442.544
PK publikompass
VOLA AL CINEMA SULLE ALI DELLA FANTASIA

VADO ALLA CASSA PERCHE' LA SENTO MIA

campagna pubblicitaria realizzata da: PROMO Pubblicità e GS Studio - design G. Ferraris

BANCA C.R.ASTI
CASSA DI RISPARMIO DI ASTI SpA
MIGLIORE, GRAZIE A VOI.

Nel torneo di tamburello muro del Monferrato prende il via il girone di ritorno

Prove di finali a Montemagno

I campioni in carica guidati da capitan Natta ospitano il Moncalvo di Silvano Aceto
Il Portacomaro di Carretto contro il Montechiaro di Tirone. Il Castell'Alfero a Vignale

MONTEMAGNO. Al giro di boa della ventunesima edizione, il torneo muro del Monferrato entra nel vivo. La prima giornata di ritorno questo campionato, caratterizzato dalla presenza di squadre molto equilibrate, propone due incontri cartello, importanti per determianre la leadership del torneo. Per tutti fischio d'inizio alle 16,30.

Montemagno-Moncalvo è una classica del tambas. I padroni di casa partono favoriti, ma gli aleramici hanno intenzione di vender la pelle. Finora il Moncalvo, grazie all'inserimento a fianco dell'esperto Silvano Aceto, giovane campione vignalese Alessio Monzeglio, ha veleggiato con il vento poppa, anche su campi non particolarmente facili.

A Montemagno che la «libera corsa dei moncalvesi potrebbe arrestarsi proprio sul nostro campo». Anche Natta e compagni stanno dando buoni risultati. All'andata, nella prima gara della stagione il Moncalvo, tra i suoi bastioni, aveva dominato l'incontro (terminato, poi, sul 19 a 9) fin dai primi giochi.

Ma i campioni in carica, guidati da un Fulvio Natta sempre incisivo, coadiuvato a fondo campo da Filippo Nobile e Walter Quasso, di avere le carte in regola per portare quei due punti che li farebbe salire da soli in testa alla classifica.

Per ottenere questo risultato il Montemagno deve sperare in uno scivolone del Montechiaro sul campo di Portacomaro. All'andata, Tirone i suoi non avevano avuto difficoltàà ad imporsi sul terreno casa, ma nelle ultime settimanate il livello tecnico dei portacomaresi è decisamente salito. In particolare si è distinto il fondocampista Aldino Carretto, che sta attraversando un momento forma smagliante.

La terza gara della giornata vede il Castell'Alfero impegnato sul campo del Vignale. Sulla carta gli astigiani dovrebbero meglio, i padroni di casa potrebbero sempre puntare ad un pareggio.

Turno di riposo, infine, per il Grazzano di «patron» Adriano Fracchia.

Brunella Mascarino

Silvano Aceto (Moncalvo), in battuta. Accanto Fabrizio Paro (Cunico)

Figt: Cunico corsa in volta

Una difficile partita casalinga contro i bergamaschi del Malpaga

CUNICO. Gara importantissima, oggi, per Cunico, nella prima giornata di ritorno del campionato italiano di serie A Figt il quintetto astigiano diretto da Fernando Ceron, ospita la paripunti Malpaga Bergamo. Entrambe le formazioni sono infatti appaiate nella seconda posizione di classifica, a sole lunghezze dalla capolista Seriate (Bergamo). Fischio d'inizio alle 16.

«In questo incontro ci giochiamo molto. Ci siamo preparati al meglio; nostro obiettivo è la vittoria», dice Ceron. Tutti gli atleti del Cunico in ottima forma.

Lo squadra sarà in campo formazione a gran completo, Alberto Botteon, Adriano Romanelli, Fabrizio Paro, Gianni Maccario e Gianni Baldissin; in panchina Felice Negro, Dario Pastrone e Davide Ceron.

La compagine astigiana avrà di fronte una squadra determinata, sempre pronta al d'attacco, coordinato dai due fratelli Cortesi, portacolori del Malpaga. All'andata in terra lombarda il Cunico riuscito a totalizzare ben dodici giochi.

Da quella domenica di inizio stagione sono passati due mesi dieci gare, che hanno permesso al quintetto astigiano crescere sia dal punto vista tecnico che atletico. «Abbiamo migliorato nostro gioco, cehe comuque rimane sempre lo stesso. Alle bordate dei giocatori del Malpaga risponderemo con i nostri lunghi rimandi, per impedire loro entrare bene in partite», anticipa Ceron, che, oltre presidente, è anche allenatore.

Aggiunge: «La stanno andando meglio di potesse pensare ad inizio campionato. Abbiamo buone possibilità di entrare nei play off scudetto e non ci lasceremo scappare di quest'occasione».

Secondo il presidente del Cunico determinante ai fini della crescita della squadra è stato l'inserimento del giovane indocampista Bolteon; «Si è migliorato l'assetto squadra abbiamo trovato il giusto amalgama», conclude il dirigente. Ora la parola passa campo: Cunico può confermarsi oggi tra le «grandi» del campionato.

(b. m.)

Serie A Fipt

Il Castelferro va a Negarine

ASTI. Giocano entrambe in trasferta le formazioni piemontesi impegnate nei campionati di serie A Fipt. Tutte le altre gare della giornata, in calendario campionati minori; si gioca partire dalle 16,30.

Serie A1. Oggi, i campioni d'Italie del Castelferro sono in trasferta sul campo del Negarine di Verona; il pronostico della vigilia dà nettamente favoriti gli alessandrini, allenati Giorgio Valle. Attualmente il Castelferro guida la classifica della massima divisione, seguito a ruota da San Paolo d'Argon e Bonate Sotto, oggi impegnati nel confronto diretto.

Serie A 2. Quella di oggi una trasferta importante per il Camerasti A2. Lo squadre allenata da Bruno Bonanata e Vittorio Moiso ospite della pari punti Castiglione delle Stiviere (Mantova). Entrambe queste squadre stanno cercando di risalire dalla penultima posizione di classifica.

Interserie (B/C). Si disputa, oggi, la prima giornata ritorno. Qeusto il calendario: Callianetto-Revigliasco; Cocconato-Torino; Azzano-Monale; Settime-Cremolino; Capriata-Ovada. Classifica: Cremolino punti; Capriata 16; Torino 12; Monale 11; Cocconato 10; Ovada 8; Azzano 6; Settime 5; Revigliasco 4; Callianetto 0.

Serie D. Prima giornata di ritorno anche per il campionato serie D. Queste le gare in programmo . Girone A: Alfiano A-Chivasso; Mombellese A-Gabiano; Torino-Club Cocconato; Villadeati-Mombellese B; riposa Pro Cerrina. Al comando della classifica c'è il Villadeati 14 punti. Girone B: Monale A-Mariuccia Tigliole; Mombello Torinese-Piea; Caffè Cocconato-Castagnole Monferrato; Club Tigliole-Gallareto. Guida il girone il Castagnole 14 punti. **(bru. m.)**

SPORT FLASH

NUOTO

Dieci astigiani ai meeting Francoforte

Ottime prestazioni per gli atleti dell'Asti Nuoto che hanno partecipato ad un meeting internazionale a Francoforte, in Germania. I nuotatori astigiani hanno conquistati 10 ori. Davide Franceschet ottenuto cinque vittorie negli Assoluti (200 farfalla, stile libero, 100 farfalla, 200 stile libero e 100 stile); due primi posti per Giulia Tosetti gli Esordienti «A» (400 stile libero 200 misti). Un successo testa hanno ottenuto Edoardo Risso (Ragazzi, 100 stile libero il tempo di 1'01"19); Gian Luca Morando (Esordienti «A», 100 rana) Sebastiano Risso (Esordienti «A», 100 farfalla). **(e. a.)**

AEROMODELLISMO

Para ospite festa club Torino

Per celebrare la festa della Repubblica l'Aero club Torino organizza grande manifestazione di volo acrobatico che terrà campo di volo, in strada Berlia, capoluogo piemontese. Si esibiranno piloti italiani e stranieri; prevista anche la partecipazione paracadutisi astigiani Para Team. Inizio alle 13. In mattinata, dalle 10, gli appassionati potranno anche provare l'emozione di un volo in mongolfiera oppure Antonov 2. **(bru. m.)**

AEROMODELLISMO

I «mini jet» in volo sul campo di Vallarone

Oggi a Vallarone, raduno aeromodellismo. La manifestazione, dedicata alla memoria di Stefano Trotti, avrà inizio alle 10 e terminerà intorno alle 18. **(bru. m.)**

BOCCE

Sfide femminile Casale negli italiani a coppie

Ci saranno anche numerose giocatrici astigiane oggi bocciodromo Gaiero di Casale, per partecipare alla terza prova delle selezioni del campionato italiano a coppie. La gara (con inizio alle 9), vedrà impegnate un centinaio giocatrici. **(s. ce.)**

KARTING

A Nizza la prima prova trofeo «Fiat 500»

Si svolge oggi, alla pista di kart «Winner» di località Piana San Pietro, la prima prova del primo trofeo «Fiat 500» (classi 50, 60, 100 e 125 cc.). Le qualificazioni si svolgeranno mattino, finali al pomeriggio. **(fi. l.)**

TIRO AL PIATTELLO

Gara alla «cacciatora» a Gentile

Gare tiro piattello «alla cacciatora» al campo di tiro volo Olmo Gentile. S'inizia alle 10. La competizione è organizzata dal gr «Amatori tiro volo». In palio orologi e cronografi di marca. **(fi. l.)**

PODISMO

A Valfenera la terza prova del Provinciale

Si svolge stamane alle Valfenera la terza prova del campionato provinciale podismo. Il percorso è 8 chilometri. Ritrovo piazza Tommaso Villa alle 8. L'iscrizione: mila. **(e. a.)**

ARTI MARZIALI

Trofeo di ju jitsu stamane a Canelli

Stamane, al palasport di via Riccadonna, si svolgerà il trofeo di Ju Jitsu «Città Canelli». La manifestazione, che s'inizierà alle 9, è organizzata dalla società sportiva «Saetta Rossa», che festeggia il ventennale. L'ingresso è libero. **(fi. l.)**

CICLISMO

Di corsa sulle strade Nizza e Asti

Si corre oggi a Nizza il 9° Trofeo Cantine Bersano, prova unica campionato regionale Udace per corridori prima serie. Partenze dalle 9,30 alle 16. Il percorso è di 84 chilometri sulle strade dei paesi della zona. Ad Asti il Gs Alpini organizza Memorial «Renzo Tosatti», cicloturistica percorso di 80 chilometri. Ritrovo alle 7,30 alla ditta Omsar di del Lavoro. Partenza alle 8,30. **(ca. l.)**

CALCIO A CINQUE

S'iniziano domani sera al palazzetto i quarti di finale del torneo dei Borghi

Sfide «paliofile» inseguendo i gol

Di fronte S. M. Nuova-Cattedrale e Viatosto-Torretta

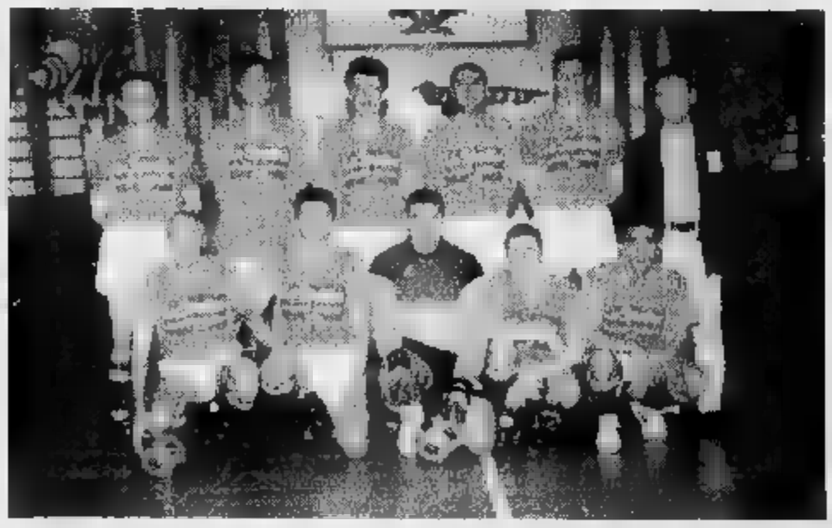

La formazione di S. M. Nuova ha dominato la fase eliminatoria dei Domani sera la sfida con la Cattedrale

ASTI. Si iniziano domani sera, al palazzetto dello sport di Gerbi, i quarti finale del torneo dei Borghi di calcio a cinque. L'ingresso costa mila.

La prima fase si è conclusa giovedì. In programma ci saranno dalle 21,30 due incontri: Santa Maria Nuova-Cattedrale e Viatosto-Torretta.

Santa Maria Nuova ha dominato il girone A, vincendolo a punteggio pieno, mentre il Duomo arrivato secondo nel girone B, alle spalle del Don Bosco. Nelle file militano i fratelli Enrico e Paolo Rossi.

Viatosto ha invece preceduto San Pietro nel gruppo C e la Torretta, che stata ripescata come migliore terza: nella prima sfida tra i due quintetti il rione retto da Alberto Risso si è imposto per 3-1.

Martedì si giocano le altre due sfide: San Marzanotto-Don Bosco e San Pietro-San Secondo. Le semifinali si svolgeranno giovedì, mentre sabato alle 22,30 è prevista la finalissima. Al torneo riservato ai rioni e Coomuni, che partecipano Palio di Asti, hanno preso parte dodici squadre. L'ultima edizione, disputatasi nel 1994, era stata vinta da Tanaro, che è stato eliminato nei gironi eliminatori.

Torneo di Villafranca. Prosegue martedì torneo giovanile calcio organizzato dalla locale polisportiva, per festeggiare i cinquant'anni attività.

Dalle 20 scenderanno in campo: Cambiano-Don Bosco (Fulcini); Cambiano-Asti (Giovanissimi) Pro Villafranca-Pecetto (Allievi).

Torneo Montafia. Ha preso il via giovedì torneo calcio notturno di Montafia, giunto alla sesta edizione, al quale si iscritte 17 squadre.

Questi i risultati dei primi incontri disputati: Pecetto-Cortazzone 8-0; Montafia Junior-Gerardo 0-6; Castelnuovo Don Bosco-Da Domenico 1-1; La Clava-Reduci 8-2; Pro Loco Viale-Il Gommatutto 7-0; Carbonari-Università Economia 2-2; San Defendente-Sciolze 1-3; Circolo Anspi-Cunico 2-1. **(e. a.)**

BASKET D

Ultima di campionato

La Cierre «chiude» ospitando l'Alessandria

ASTI. Ultimo impegno stagionale campionato di serie D per la Cassa di Risparmio, che affronta l'Alessandria alle 18 (palazzetto dello sport via Gerbi, ingresso gratuito). In palio c'è il sesto posto in graduatoria, essendo le due squadre appaiate a quota 30 punti. I bancari hanno interrotto la loro serie di sei successi consecutivi sabato nel derby perso con il Leon d'Oro. E' praticamente un derby anche questa sfida, in quanto la compagine alessandrina è allenata dall'astigiano Walter Parigi, fondatore dell'Azeta e nelle sue file militano Ugo Parigi, Davide Caldera Marco Bonino, tutti ex Cierre.

«Speriamo di per conquistare questa sesta posizione che rappresenterebbe buon risultato complessivo - spiega il capitano dei bancari Alessandro Azzaretti - soprattutto tenendo conto nostro brutto avvio nel girone ritorno». Il coach Romano Tarasco potrà sull'organico al completo: l'unico giocatore in perfette condizioni fisiche Omar Vettorello. La guardia sarà comunque presente.

«Sarà molto più combattuta dell'incontro con il Leon d'Oro - avverte Azzaretti -, perché c'è molta rivalità e nessuna delle due formazioni vuole perdere».

Classifica: Dogliani 56 punti; Savigliano 44; Cantatorri Alba 43; Moncalieri 42; Pinerolo 33; Cierre Asti, Alessandria 30; Castelnuovo Scrivia Druentina, Pino, Casale, Michelin 24; Acqui, Kolbe Torino 20; Leon d'Oro 18; Valenza 4. **(e. a.)**

Importante ed affermato studio architettura, specializzato nell'area progettazione d'interni ed arredamento, ricerca

ARCHITETTO

Il candidato è un giovane in possesso di spiccata creatività, buon gusto ed intuito per risolvere al meglio problematiche di immagine e funzionalità.
Il la disponibilità operare anche in esterno e pertanto con frequenti trasferte.
Chi sente veramente motivato tale ruolo ed in grado, in breve tempo, di assumere buoni livelli di autonomia operativa pregato inviare curriculum vitae dettagliato a:

InterSearch - Selezione
10125 Torino - Corso Marconi, 13 - Tel. 011/6690143

AVVISTATO UN NUOVO DISCO
LA STAMPA 1995 IN CD-ROM.
LA STAMPA compact
Per informazioni
1678-02005

Corsica
A 30 metri Solenzara
affittasi appartamenti
Tutti
0033 95574166

Symbol
QUESTA SERA
BEPPE CAROSSO
S.S. ASTI MARE D'ASTI
TELEF. 952.132

La città «invasa» dai podisti. Il ricavato sarà devoluto al gruppo Pegaso

Ha vinto il popolo della StraAsti

Grande festa di sudore e fatica per più di 4 mila

ASTI. La luna piena illumina i concorrenti all'arrivo. Vittorio Alfieri i concittadini così volenterosi.

Tutt'intorno alla piazza un anello spettatori applaude i 4 mila e più astigiani che hanno corso venerdì sera l'undicesima edizione della StraAsti.

Un'edizione di successo, ben organizzata. Bambini e adulti, atleti e ragionieri con pancetta, in calzoncini corti e maglietta sponsorizzata. Varia umanità, che traguardo, sotto il grande arco illuminato, alza le mani al cielo, non importa la posizione: la soddisfazione più grossa è quella di avercela fatta, di aver concluso la prova, con la promessa di giungere il prossimo anno più allenati. La partenza è avvenuta alle 21: starter l'assessore allo Sport del Comune, Maria Debenedetti.

I vincitori. Ha impiegato 14 minuti e 11 secondi Silvio Gambetta per questa non-competitiva, dove comunque arrivare primi rappresenta grande onore. Il tempo è il nuovo record della

La gente lo osserva nello sforzo finale: lui è di Vignale Monferrato, gareggia nella Gabi Bologna e succede nell'albo d'oro all'unico astigiano ad aver conquistato la StraAsti, Massimiliano Cantarelli. Un infortunio al tendine, occorsogli in precedenza indotto Cantarelli ad una gara tranquilla («E' l'avvenimento più importante a livello podistico dell'Astigiano: co- potevo mancare»).

Più indietro il «gruppone», che procedeva con andatura lenta costante, in strade finalmente sgombre di auto.

Al secondo posto, una decina di metri, conclude la sua fatica il marocchino Addaif Adberrhaim (che aveva vinto nel '93).

Prima delle donne invece la ventiquattrenne Cinzia Passuello, lei di Asti: 16 minuti suo tempo. Gambetta e la giovane atleta della Brancaleone si ripetuti insieme: dicembre vinto la «Marcia del panettone».

I commenti. Sono le 22 passate quando transita Maurizio Dania, assessore alle Finanze della Provincia. Gambetta avrebbe percorso con il tempo da lui impiegato una ventina di chilometri non i sei e duecento metri, quanto misurava il percorso. Dania è degli ultimi, ma sorride soddisfatto.

Ha il fiatone, la voce esce bile mentre saluta, l'acido lattico ha invaso i muscoli. «E' la prima edizione cui partecipo - annuncia - ero squadra di Baldichieri, che fatica! Un'esperienza bellissima, con tutte queste persone allegre una volta tanto. Penso che mi invoglierà a fare dello sport per perdere qualche chilo di troppo pre- più in forma nel '97», afferma tutto d'un fiato, le mani sui fianchi, la schiena ingobbita.

C'è anche il sindaco Alberto Bianchino, insieme ai figli Jaco- Nicolò e all moglie Rosari-. Ha perso la contesa con l'assessore Finanze Alberto Granda, che l'ha sfidato insieme al figlio Francesco: «A percorso ci hanno superati. Noi eravamo in un momento di crisi - spiega il primo cittadino -: del resto è difficile fare l'amministratore e trovare anche il tempo per correre».

«Li abbiamo preceduti - afferma Grande - ma è di lasciare spazio agli 'eredi', perché a 40 anni non è caso di compiere sforzi di questo genere».

L'incasso. Può festeggiare anche il gruppo Pegaso: il ricavato della vendita delle magliette (circa nove milioni) sarà devoluto all'associazione che occupa dello sport per i disabili: servirà contributo per l'acquisto di un pulmino. Erano in cinquantotto i rappresentanti della società (presieduta da Giorgio Alexandris) che hanno preso il via: il Pegaso è stato il terzo gruppo più

Le scuole. Gli istituti scolastici astigiani dati battaglia suon di numeri per presentare più concorrenti; tra le medie si è ripetuto il duello Brofferio-Jona: hanno i primi per 349 partenti contro 298. elementari ha primeggiato «Umberto Cagni», 127 partecipanti, davanti alla «Francesco Baracca», 123.

Il Giobert era il più numeroso tra gli istituti superiori con 231 iscritti, precedendo le Magistra- «Monti», fermatesi a quota 128. Le scuole primatiste si sono aggiudicate buono libri da mila. Tra le sportive, la vittoria andata all'Asti Skating di Lidia Nargi con podisti, seguita dalla Brancaleone 101.

Numerose le famiglie in gara StraAsti e c'è chi ha portato anche il cane

Al termine, hanno dato tutti l'assalto allo stand delle acque minerali e della Centrale del latte Torino, che offriva un quarto di litro fresco. C'erano anche piatti caldi cucinati dalle Pro loco. La festa continuata fino a notte inoltrata. [e. a.]

GRANDI NUMERI

- 6 chilometri e 200 metri la lunghezza del percorso.
- 8 mesi l'età della più giovane partecipante: Elena Monticone, accompagnata in braccio per tutto il tragitto dal papà Mario.
- 11 le edizioni disputate della StraAsti (con quella svoltasi venerdì).
- 14 i minuti impiegati da Silvio Gambetta per vincere la corsa (nuovo primato della Straasti).
- 16 i minuti a Cinzia Passuello per ottenere il primo posto tra le donne.
- gli atleti iscritti dall'Asti Skating, primatista tra le società e i gruppi sportivi.
- 127 gli scolari della «Umberto Cagni», che ha vinto tra le scuole elementari.
- 231 gli studenti del Giobert, l'istituto superiore più numeroso alla partenza.
- 349 i partenti della «Brofferio», che ha primeggiato tra le scuole medie.
- 3.750 i concorrenti iscritti alla Straasti nel 1995.
- 4.000 e oltre i podisti che hanno preso il nel '96.
- 4.000 le bottiglie «Mignon» di Asti Spumante regalate all'atto dell'iscrizione.
- 5000 i mini tetrapak da un quarto di litro di latte distribuiti gratuitamente dalla Centrale del latte di Torino.
- 6.000 lire il costo dell'iscrizione.
- mila il valore del buono-libri che si aggiudicate le scuole con più iscritti.
- **9 milioni** il ricavato dalla vendita delle magliette della Straasti che è stato devoluto il Gruppo Pegaso, come contributo per l'acquisto di pulmino.
- **15 milioni** il valore dei premi offerti dall'organizzazione.

I vincitori: Silvio Gambetta e Cinzia Passuello. Sopra giovane gruppo Pegaso in alto due immagini della «folla» di podisti alla partenza (FOTO MORRA)

IN CORSA ANCHE AMMINISTRATORI STUDENTI, POI IL RISTORO CON LATTE E PIATTI TIPICI

I gruppi di studenti e insegnanti della «Goltieri» (sopra) e della «Buonarroti»

La distribuzione di mini confezioni di latte. Sopra assalto allo stand di S. Marzanotto

In gara anche gli Alberto Grande e Maurizio Dania (a sinistra). Sopra il sindaco Alberto Bianchino con i

SPAZIO AFFARI

A[redacted]

TORINO CITTA'

PRECOLLINA prestigioso panoramico [redacted] cucine 3 [redacted] ampio terrazzo box. Qualità Immobiliare 538.600.

[redacted]ILE via Valgioie ottimo salone [redacted]cina 2 camere doppi servizi patti in deroga. Consulcasa 771.0228.

STRADA del [redacted] in stabile alloggi ammobiliati camera tinello cucinino bagno posto auto giardino. G.E.A. 562.8939.

[redacted] 550.7479 privato affitta via Avigliana alloggio signorile 2° piano salone 2 camere cucina bagno mq 105 no agenzie.

[redacted] Barca alloggio cucinotta saloncino [redacted] servizio box e posto auto L. 780 mila più spese Tel. 273.5361.

TORI[redacted]

AFFITTASI alloggio 180 mq [redacted] giardino 30 km Torino L. 1.200.000 mensili. Tel. 0141 939.147.

[redacted]FITTASI PI[redacted] villa mq 330 giardino mq 1000 patti in deroga a Vicolo 942.3301.

AFFITTASI privatamente Borgaretto alloggio camera tinello cucinino L. 600 mila mensili. Tel. 903.8889

FENESTRELLE L. 2.200.000 maggio/luglio, L. 2.500.000 agosto/ottobre, maggio/ottobre feriali. [redacted] con parco, tennis, piscina ecc. Tel. 0121 83.771 - 321.700.

IL MAURO alloggio [redacted] 2 piani [redacted] salone 4 [redacted] 3 servizi box doppio L. 1.600.000. Tel. 273.5361.

LIGURIA

[redacted] affittasi piccolo [redacted] bilocale. Facilitazioni di prezzo cambio loggiati servizi. Tel. 011 538 859.

ALASSIO per vacanze affittasi vicino spiaggia villetta indipendente disposta su 2 piani giardino posteggio auto. No residenti. Tel. 011 544.527.

BORGHETTO affitto bilocali giugno L. 650 mila (quindicina L. 500 mila) - luglio L. 1 milione 100 mila (quindicina L. 780 mila). Agenzia Edilriviera 0182 970.366.

DIANO fronte mare mono e bilocali a 3/4 posti affittasi a settimane da giugno in poi. Tel. 011 311.6528 ore pasti.

LOANO affitti estivi mensili o bisettimanali di appartamenti arredati vicini il mare. Contracta 019 677.307.

ITALIA

ABRUZZOMARE (Alba Adriatica) affittasi [redacted] luglio agosto anche settimanalmente. Agenzia Ambrosi 0861 714.929.

AL mare Cesenatico affittiamo appartamenti anche settimanalmente. Marcassi. Tel. 0547 85 881 - 87.460 anche festivi

PORTO [redacted] sul mare residence con piscina, bilocali 4 persone affittasi L. 950 mila settimana. Casadei 337.197.

SARDEGNA Incredibile sul [redacted] causa rinuncia cediamo soggiorni tutto compreso biglietti auto due settimane: giugno e settembre L. 700 mila, luglio L. 1.300.000, agosto chiamateci. Telefonare allo 0182 21.789 anche festivi.

COSTA AZZURRA

COSTA AZZURRA St. Jean Cap [redacted] affittiamo bellissimi appartamenti arredati sul porticciolo vista mare. Tel. 010 589.325.

NIZZA centro affittasi in residence mo[redacted] 2/4 persone da L. 550 [redacted] settimana. Franco Casadei 011 331.432.

ESTERO

CORSICA Sud [redacted] Portovecchio affitt[redacted] appartamenti vacanze, porto, golf, tutti i servizi. Audiovisual 011 544.[redacted]

LOCALI UFFICI CAPANNONI

[redacted] **CORSO** Rosselli prossi[redacted]stigiosa locale fronte strada mq [redacted] 3 piani cortile e uffici affittasi. Tel. 779.3123.

ADIACENTE corso Francia via Pilotti signorile piano rialzato 5 vani servizio salone sottostante 50 mq box. Tel. 568.3629.

ADIACENZE Lungo Po Antonelli magazzino mq 800 più uffici mq 80 alloggio custode mq 80. Tel. 812.4144.

AFFITTASI centro Torino ufficio piazza Lagrange 3 [redacted] decorato. Tel. 0337 201.038 - 0172 40.587.

AFFITTO negozio ampio 3 vetrine magazzino comodo per scarico merci zona commerciale Galleria [redacted] (Porta Palazzo). Telefonare 436.0773.

CAP[redacted] Beinasco mq 8000 ampliabili uffici mq 1000 cortile mq 18 mila affi[redacted] La Ginevra [redacted] 5651.

CAPANNONI nuovi signorili società affitta in Torino zona Barca Bertolla mq 2150/1200/970 e in Trofarello via La Pira mq 650 più mq 300 uffici. Telefonare allo 011 957.4449 oro ufficio.

Corso Bramante [redacted]
locali: mq 750/2400
[redacted] a palazzina
uffici: mq 300/1100
con disponibilità di oltre 100 posti auto coperti all'aperto impianto riscaldamento condizionamento. Luce forza, canalizzazioni utenze telefoniche/telematiche
Baldini Srl 596.771 r.a.

CORSO Montevecchio [redacted] 300 mt Nuovo Tribunale 6 ampi vani. Nordimmobili 561.1691 - 0337 219.454.

CORSO Spezia affittasi [redacted] fronte strada mq 380 più seminterrato mq 85. Fim 812.7288.

CORSO Tazzoli affittasi al piano interrato [redacted]zino di mq 380 h mt 3,20 passo [redacted] luce e riscaldamento L. 1.600.000 mese. Cogest 581.6871.

EZIO SERRA 549.330 capannoni 1000/2500 mq recenti uso deposito/lavorazione meccanica liberi Torino.

[redacted] & [redacted] [redacted].6555 [redacted] Galileo Ferraris ufficio ottimo salone 5 camere bagno L. 2.100.000 mensili.

FURBATTO 544.566 Italia [redacted] sbocco autostrade locale industriale laboratorio ristrutturato 800 mq e ufficio.

LOCALI 300/400/600 mq belli per uffici/magazzino montacarichi vicino tangenziale. Tel. 011 955.0265.

MAGAZZINO Cascine Vica mq 550 e palazzina uffici uscita tangenziale corso Francia Tel. 0172 40.587 - 0337 201.038.

MAGAZZINO seminterrato alto molto [redacted] mq 1000 [redacted] Tir uso deposito merci Cascine [redacted] uscita tangenziale corso Francia affitto buono. Tel. 0337 201.038.

PIAZZA Maria Teresa in [redacted]lendido palazzo d'epoca eleganti uffici mq. 350 a mq [redacted] Posti auto. Investitalia 569.3870.

PIAZZA Statuto locali plurivetrinati mq 510 adatti banca, assicurazioni, prestigiosa attività commerciale. Tel. 0337 217.607.

PIP 610.341 affitta Lingotto elegante palazz[redacted] mq 1500 divisibili in mq [redacted] area agevolata obiettivo 2.

PONTE [redacted] Dante in stabile signorile ufficio 1° piano mq 200 bingressi posto auto. Abitalia 580.8112.

RIVOLI centro affittasi/vendesi negozio di 120 mq Tel. 953.4809 - 953.2186.

UFFICI prestigiosi corso Francia 238, saloncino 2/3/4 camere doppi ingressi e servizi privato affitta. Tel. 521.4453.

VIA DELLA FRONDA affittasi ufficio mq 340, [redacted] Tel. 019 601.781.

VIA Roma prestigioso uso ufficio ampio ingresso salone studio 5 vani doppi servizi mq 260. G.E.A. 562.8939.

VIBERTI prestigioso studio in stabile signorile mq 150, 1° piano parcheggio. Tel. 337.758 - 0337 201.798.

BOX AUTO

[redacted] Francia via Cuart, comodi box prezzo interessante. Interacta 568.3529

A[redacted]

TORINO CITTA'

A.A.A. KOMARCO Sas [redacted] referenziati alloggi vuoti o arredati [redacted] o in deroga nessuna spesa. Tel. 533.914.

A. UNICASE ricerca alloggi e ville vuoti e arredati [redacted] prima cintura per dirigenti trasferiti. Tel. 331.840.

ABITAZIONI forte richiesta ville per dirigenti d'azienda e banche l'Interacta aderente Fimal affitta per voi con la massima efficienza e precisione. Tel. 568.3876.

BANCARIO ricerca appartamento in Torino uso abitazione zona semicentrale mq 70/100. Telefonare 547.251.

BIMAR ricerca in affitto immobili vuoti o arredati per referenziatissima clientela. Tel. 011 43.591.

CERCO Precollina 1/2 camere [redacted] bagno vuoto o [redacted]. Ottime referenze. Edilmercato 382.1160.

COPPIA impiegati statali cerca alloggio vuoto 70/80 mq contratto patti in deroga. Tel. ore pasti 817.6412.

[redacted] affittare? Selezioniamo per voi inquilini di massima serietà. Bimar Servizio Locazioni corso Ferrucci 19. Tel. 43.591.

[redacted] ricerca per selezionata clientela mono[redacted] alloggi di varie [redacted] vuoti o arredati. Tel. 319.9734.

INDUSTRIA elettrodomestici [redacted] propri funzionari alloggi mq 50/70. Signor Di Gianni 501.813 - 0336 218.105.

[redacted] in [redacted] ricerca urgentemente alloggio in Torino sud o relativa cintura, solo privati. Tel. 537.043.

INSEGNANTE cerca piccolo alloggio in Crocetta, Parella, S. Paolo, S. Rita. Ottime referenze. Tel. 544.459.

UFFICIALE Scuola d'Applicazione [redacted] alloggio 2/3 [redacted] centro o comodo mezzi. Tel. 544.517.

LOCALI UFFICI CAPANNONI

IMPORTANTE società ricerca in affitto locale mq [redacted] zona centrali o semicentrali. Tel. [redacted] 221.567.

• IN TORINO UN [redacted] •

"Abitare nel nuovo: una scelta per la qualità della propria vita"

VIA GARIZIO 27 - ADIACENTE PIAZZA RIVOLI

• PRESTIGIOSA [redacted] DI [redacted] PIANI [redacted] SU AMPIA ZONA VERDE •

Alloggi con le seguenti caratteristiche:

- Sala, 2 - 3 camere, cucina, doppi servizi.
- Box auto - Giardino
- Videocitofono
- Riscaldamento autonomo
- Finiture di pregio
- Isolamento termico
- Serramenti in Douglas con doppi vetri.
- Portoncino blindato

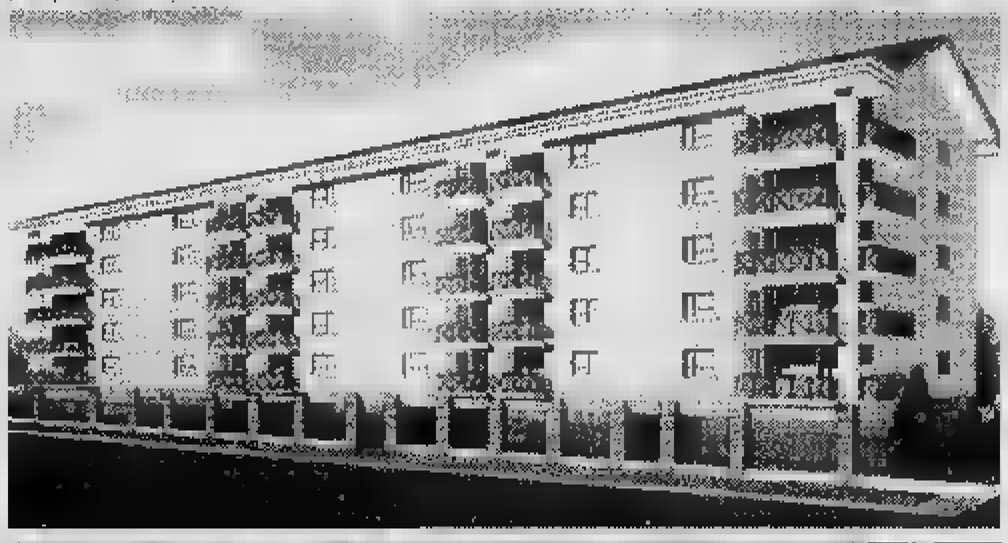

• PREZZI BLOCCATI SINO ALLA CONSE[redacted]

In zona comoda a servizi, scuole, negozi e giardini

[redacted] Bignamini [redacted] Tel. [redacted]

AUTOVEICOLI 9

ACQUISTA autovetture massima valutazione, pagamento contanti. Via S. Ottavio 32, Torino. Tel. 011 817.7242, zona Mole.

ACQUISTA autovetture usate massima valutazione pagamento contanti corso Monte Grappa [redacted] B. Tel. 011 778.1898 Torino.

AUTOMATICO [redacted] 2.0 '93 full optionals L. 21.800.000. Aragonauto, corso Dante 44, Torino. Tel. 011 696.4713/4.

AUTOTORTONA acquista vetture di ogni tipo [redacted] valutazione seria. Corso Tortona 8, tel. 011 817.1643 - 889.664.

CON vetture immediata acquistiamo autoveicoli. Aragonauto corso Dante 44 Torino, Tel. 011 696.[redacted]

[redacted]**TO** vende Duna diesel weekend super o tipo DGT 1.4. Telefonare 840.362 - 860.9581.

[redacted] vende Thema TB 04/93 full optional, [redacted]tto, impianto con autoradio, [redacted] L. 27 milioni. Tel. [redacted].2372.

VENDESI Y10 blell petrol km 27 [redacted] circa, quasi nuova, vari optionals, antifurto. [redacted] 011 342.718 ore serali.

VENDO Lancia Thema [redacted] TD, ecologica, climatizzatore, ruote [redacted], perfetta. Tel. 011 231.822 - 280.759.

VIAGGI E VACANZE 10

ALBERGHI PENSIONI RESIDENCES

A Finale Hotel Santamaria servizi scelta menù parcheggio, Giugno L. [redacted] mila, luglio L. 62 mila. Tel. 019 692.660.

[redacted] hotel [redacted] Mare *** sino al 28/6 pensione completa L. 60 mila, riduzioni per bambini, appart[redacted] mono e bilocali. Tel. 0182 640.207.

[redacted] **ADRIATICA** [redacted] Lido [redacted] spiaggia, multicomfort, curata, genuina cucina [redacted] abbondante. Vantaggiose [redacted]rie: luglio, agosto prenotazioni. Telefonare [redacted] 712.686.

ALBERGO Villa Argentina Rimini Viserba, tel. [redacted] 732.320 vicino [redacted] bagno balcone, ascensore, parcheggio recintato, cucina romagnola, colazione buffet. Giugno L. 39 mila e 500, luglio L. 46 mila e 500, sconto 3° e 4° letto.

BELLARIA Hotel de la Gare centralissimo, isola pedonale, moderni confort, garage, menù a scelta carne/pesce. Speciale giugno L. 40 mila/45 mila, bam[redacted] 50%. Tel. 0541 347.257 - 0337 622.509.

[redacted] Hotel Piccolo [redacted] tel. 0541 344.295, sul mare, fa[redacted] speciale giugno L. 45 mila, luglio L. 51 mila, agosto L. 63 mila sconto speciale bimbi.

CLUB SECONDA CASA offre soggiorni turistici in appartamenti ben arredati ed assistiti, carta sconto Riviera Ligure Loano. Tel. 019 674.573.

DIANO MARINA hotel Metropol *** 0183 495.545 giardino con piscina parcheggio privato camere con vista mare telefono tv sconti per bambini.

FINALE LIGURE hotel Astoria *** 019 601.635 rinomato menù a scelta, parcheggio, camere rinnovate con tv telefono balcone [redacted] L. [redacted] mila, luglio L. [redacted] mila, agosto L. 98 mila, spiaggia compresa. Stessa gestione affitta settimana monolocali arredati giugno L. 590 mila, luglio L. 720 mila con spiaggia.

FINALE LIGURE Pensione Villa Francesca famigliare. Giugno L. 40/45 mila, luglio L. 50/53 mila, agosto L. 58/65 mila. Tel. 019 691.309.

IGEA MARINA Hotel M[redacted] tel. [redacted] 331.855, centrale, isola pedonale, parcheggio privato, animazione, [redacted] e scelta carne pesce. Speciale giugno L. 46 mila, bambini 50%, luglio L. 53 mila.

JESOLO (Ve) Hotel Pigalle *** 20 mt mare: piscina, camere servizi, balcone, telefono, servizi, spiaggia inclusi. Ristorante climatizzato, colazione buffet, ampia scelta menù. Pensione completa da L. 63 mila, bimbi 1/6 anni 100%, 6/12 anni 50%. Telefonare 0421 971.617 - fax 972.133.

[redacted] (Milano Marittima) hotel [redacted] ver un angolo di paradiso sul mare camere [redacted] bagno, balcone vista mare, menù carne[redacted]pesce, giugno/settembre L. 44 mila, luglio L. 52 mila, agosto L. 59/67 mila, sconto bambini. Tel. 0544 949.105.

LIMONE PIEMONTE Hotel 3 Amis, piscina, sala giochi, posizione incantevole, promozionale: ogni 2 adulti 1 bambino fino a 10 anni paga L. 10 mila [redacted] completa. Tel. 0171 928.175.

RICCIONE Hotel Nord [redacted] vicino [redacted] cucina casalinga, [redacted] servizi balcone Tv. Bassa L. 41 mila/45 mila, alta interpellateci. Telefonare allo 0541 648.494.

[redacted] Azzurra centralissimo [redacted] conduzione familiare cucina curata dai proprietari giugno L. 42 mila, luglio L. 45/50 mila, agosto L. 65 mila. Telefonare 0541 390.754.

RIMINI Miramare Hotel Mediterraneo. Telefonare allo 0541 372.105, 30 mt mare, camere Tv, cassaforte, telefono, servizi, balcone, sala climatizzata, ascensore, parcheggio, garage, scelta menù. Specialità pesce. Giugno L. 47 mila/50 mila, luglio L. 57 mila/60 mila.

[redacted]**NI** Rivi[redacted] Hotel Eureka vicino mare, cucina curata. Pensione completa L. [redacted] mila. Tel. fax 0541 372.607.

RIMINI Sangiuliano Mare Pensione Adelaide tel. 0541 27.341, veramente sul mare, camere servizi, giardino, parcheggio. Giugno L. 36/39 mila, luglio L. 43 mila. Pensione completa.

RIMINI Viserba Hotel Giochini [redacted] mare completamente rimodernato aria [redacted]zionata camere bagno, telefono, parcheggio cucina familiare. Giugno L. 39 mila luglio L. 48 mila. Tel. 0541 733.306.

RIMINI Viserba Hotel Hesperia sul mare familiare camere con bagno, cucina casalinga. Giugno settembre L. 37 mila, luglio L. 48 mila. Tel. 0541 732.900.

RIMINI [redacted] Hotel Parco Verde *** moderno, tranquillo, aria condizionata, ampio giardino, parcheggio, camere Tv, telefono, menù a scelta, buffets, intrattenimenti musicali. Giugno L. [redacted] mila, luglio L. 68 mila, agosto L. 77 mila. Sconto [redacted]. [redacted] 0541 738.217.

RIMINI Viserbella Hotel Rossini vicino mare, parcheggio, ascensore, camere servizi, cucina casalinga, colazione buffet. Giugno L. 39/42 mila, luglio L. 48 mila, sconto bambini. [redacted] 0541 721.063.

[redacted] **MAURO** [redacted] Corallo [redacted] mt [redacted]re, rinnovato, nuovissime camere, autoparco. Cucina curata, buffets. Bassa L. 46 mila/50 mila, alta L. 56/75 mila, sconto bambini 20-60%. Tel. 0541 346.476.

M[redacted] 11

AGENZIA matrimoniale 'Dafne' il modo più sicuro e originale per incontrarsi e innamorarsi. Personale specializzato, assoluta serietà, ambiente accogliente e professionale. Tel. 542.442.

AGENZIA matrimoniale Twin Club per vedere, scegliere, incontrare tramite video. Via Cernaia 14. Tel. 562.0830.

CENTRO AGENZIE MATRIMONIALI AS[redacted] del giusto incontro nell'assoluta serietà. Amicizie, matrimoni. Via Giuseppe Giusti 3, angolo corso Vinzaglio, Torino. Telefonare allo 011 561.1055.

GIOVANE signora sola semplice carina alta 1,70 aspetto giovanile benestante cerca signore 50/60enne uguali requisiti, scopo matrimonio. Gradito telefono. Scrivere: Publikompass 5113 - 10100 Torino.

PROFESSIONISTA 38enne laureato single sposerebbe femminile carina. Scrivere: Publikompass 7340 - 10100 Torino.

PUNTO DUE, studio matrimoniale autorizzato. Per chi è [redacted] è stanco di esserlo. Telefonare al numero 011 [redacted].

VEDOVO 74enne giovanile senza figli sposerebbesi. Scrivere: Publikompass 7341 - 10100 Torino.

[redacted] divorziata [redacted] presenza allegra e comprensiva cerca compagno serio amante della famiglia scopo matrimonio. [redacted] fermo posta Alfieri patente auto TO3444751k.

32ENNE [redacted] sani principi graziosa conoscerebbe uomo libero pari requisiti scopo matrimonio. Scrivere: Publikompass 7339 - 10100 Torino.

34[redacted] separata fine, sensibile, senza figli conoscerebbe compagno ovunque residente scopo matrimonio. Scrivere fermo posta Cuneo centrale C.I. 10367321.

78ENNE vedovo, giovanile, serio ottima presenza, benestante, conoscerebbe vedova 62/65enne bella presenza, sola, libera impegni familiari, non fumatrice, scopo matrimonio. Gradito telefono. Scrivere: Publikompass 9415 - 10100 Torino.

V[redacted] 12

A.A. GIOIELLERIA M.C. 334.932 acquista oro, argenteria, monete, gioielli, [redacted] prezzi. Corso Peschiera 165, Torino.

A. [redacted] compra oro argenteria monete preziosi francobolli valutando massimo. Tel. 323.002 via Tripoli 65.

A. OREFICERIA Go.Ma acquista oro argenteria monete preziosi alle valutazioni. Via Madama Cristina 42. Tel. 650.2212.

[redacted] antichità, dipinti, soprammobili ecc. [redacted] vendere? C'è l'Ifir Piemonte tutto/Vendite. Realizzo immediato. Tel. 011 482.822 - 485.338.

[redacted]AT Impex cerca lavori di manutenzioni revisioni mac[redacted] montaggi elettrici meccanici tubisteria e carpenteria da eseguirsi nel mese di agosto [redacted]. Tel. 548.293.

SE HAI DECISO
DI SMETTERE DI FUMARE,
METTICI
UNA CROCE SOPRA.

Vuoi proprio smettere? O stai cercando di ridurre il numero di sigarette?

Entra nella farmacia che espone questo simbolo verde e lasciati consigliare da un esperto. Nei momenti difficili (ansia, nervosismo, irritabilità, difficoltà di concentrazione) c'è una soluzione efficace: il metodo Nicorette.

Le gomme ed i cerotti Nicorette, rilasciando dosi controllate di nicotina, abituano l'organismo all'assenza del fumo ed aiutano i fumatori a mantenere i loro buoni propositi.

NICORETTE. PER UNA AUTOMEDICAZIONE RESPONSABILE.

CARLO ERBA OTC
Gruppo Pharmacia & Upjohn

Chiedi consiglio al tuo farmacista.

E' un medicinale per la riduzione della dipendenza da fumo. Leggere attentamente il foglio illustrativo e con particolare riguardo le controindicazioni. Evitare il fumo durante il trattamento. Non va usato nei cardiopatici, nelle donne in gravidanza o in allattamento. Aut. Min. San. n° 434.

È ARRIVATO IL MOMENTO DI CONCEDERSI TUTTO. DI SERIE.

MOTORE ZETEC 16V 1.8i DA 115 CV • AIRBAG PER IL GUIDATORE E PER IL PASSEGGERO • SEDILI ANTISUBMARINE • CINTURE CON PRETENSIONATORE • TELAIO E CONTROTELAIO AD ASSORBIMENTO PROGRESSIVO • SENSORE FIS ANTINCENDIO • SOSPENSIONI SLA A BRACCI DIFFERENZIATI • CLIMATIZZATORE CON RICIRCOLO D'ARIA E FILTRO MICRONAIR • ABS ELETTRONICO A QUATTRO SENSORI

MONDEO CONCEPT SW
EDIZIONE LIMITATA
L. 34.800.000
prezzo speciale già scontato
IN ALTERNATIVA FINANZIAMENTO FORD CREDIT
L. 20.000.000 IN 24 MESI AD INTERESSI ZERO*

SOLO DAI CONCESSIONARI:

Della Valle
CUNEO - Via Valle Po 145 - Tel. 0171 412.112
FOSSANO - Via Torino 22 - Tel. 0172 691.309

Flesiadis
SAVIGLIANO - Via Monte Bianco 4 - Tel. 0172 33.994
SALUZZO - Via Cuneo 2d - Tel. 0175 46.888

Unicar
ALBA - Corso Asti 1 Guarene - Tel. 0173 442.144
BRA - Via Cuneo 192a - Tel. 0172 431.173

Corauto
BORGO SAN DALMAZZO
Corso Barale 139 - Tel. 0171 266.363

Ford

GRUPPO AZ TI REGALA IL TELO MARE
CON LE TASCHE PORTAOGGETTI
SE FAI UN ACQUISTO DI ALMENO L. 500.000

AZ di tutto & di più
GRUPPO AZ GRUPPO GET
CEVA - a 300 metri dal casello autostradale TO-SV
CARMAGNOLA - Centro Commerciale Europa
GRUPPO GET: I PIU' IMPORTANTI NEGOZI IN ITALIA DI ELETTRODOMESTICI, VIDEO, HI-FI E TELEFONIA

LA CUCINA DELLA TUA VITA

ANCHE IN 20 MESI A INTERESSI ZERO*

(T.A.N. 0% - T.A.E.G. 0% - SULLE CUCINE NON PROMOZIONATE)

ASSIOMA®
DIVISIONE ARREDAMENTO

RINNOVA E SCONTA
FINO AL
50%
TUTTE LE CUCINE COMPONIBILI
EFF. COM. LEGGE 80

ASSIOMA®
DIVISIONE ARREDAMENTO

C.so Turati, 41 - Torino - Telefono 011/597696
FRONTE MAURIZIANO

Bensa

MOBILI
&
DINTORNI

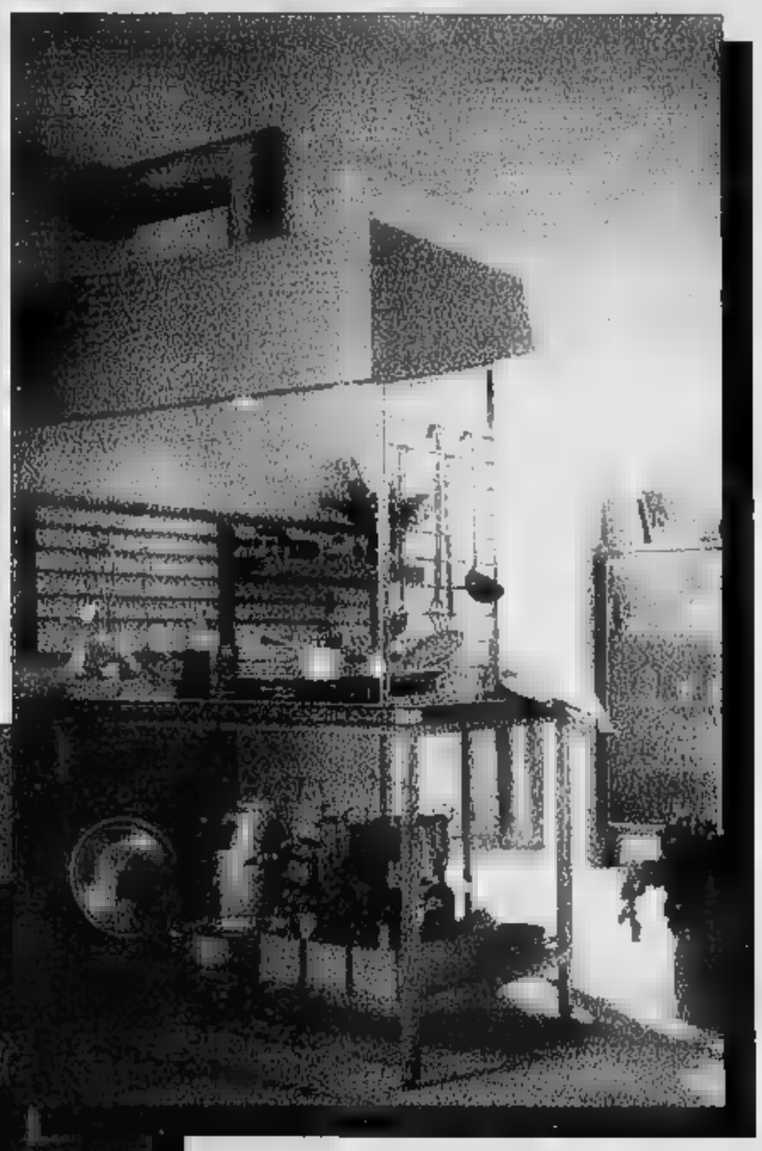

presenta

Binova

Cucine
che hanno idee.

VENOLO - Via Cuneo, 9 - Tel. 0171-48345 • DIVISIONE LISTE NOZZE - Via S. Martino, 10 - Tel. 0171-48133

LIDL PROGETTO ESPANSIONE

Siamo un'azienda di distribuzione con più di 2.000 punti [illegible] in Europa. Proponiamo una moderna formula di vendita [illegible] dettaglio di prodotti alimentari e detergenti [illegible] e per il corpo.
Ricerchia[illegible] per [illegible] realizzazione di superfici commerciali, in [illegible] settentrionale [illegible] centrale:

- locali piano terra (da acquistare o da prendere in affitto) di circa 800/1.000 [illegible] di superficie, con 80/100 posti a[illegible] esistenti o da realizzare;
- terreni edificabili con destinazione commerciale di 4.000/5.000 mq circa.

Il punto vendita L[illegible]DL ideale si trova in località di 20.000 abitanti minimo, ubicato nel centro [illegible] o in Centri Commerciali.

Per [illegible] o informazioni chiamare i numeri [illegible] a [illegible] della [illegible] di interesse.

LIDL

Per la pubblicità su

LA STAMPA

20123 **MILANO**
Via Carducci 29
Tel. 02/66.470

10126 [illegible]
C.[illegible] Massimo [illegible] Azeglio [illegible]
Tel. 011/65.211

12051 **ALBA**
PUBLIALBA
Agente Publikompass spa
C.so M. Coppino 9
Tel. 0173 442.110 (2 linee r.a.)
Filiale: BRA
Via Verdi 7 - Tel. 0172/431.003

15100 **ALESSANDRIA**
sig. BRUNO CONTI
Agente Publikompass spa
Via Vochieri 80
Tel. 0131/442.543-442.544

11100 [illegible]
FI.MO. srl *Agente Publikompass spa*
Loc. Amérique - Quart
Tel. 0165/765.019-765.628

14100 **ASTI**
sig. PAOLO [illegible]
Agente Publikompass spa
Via Antica Zecca [illegible]
Tel. 0141/592.222

12100 **CUNEO**
sig. SILVANO BODINO
Agente Publikompass spa
Via S. Grandis 11
Tel. 0171/630.832-699.939

28100 **NOVARA**
PUBLITIME srl
Agente Publikompass spa
Corso Cavour 13
Tel. 0321/33.341 (2 linee r.a.)

13100 **VERCELLI**
SALODINI srl
Agente Publikompass spa
Via Duchessa Jolanda 20
Tel. 0161/250.754-62.592

16121 **GENOVA**
Via C.R. Ceccardi 1/14
Tel. 010/540.184-592.560

18100 **IMPERIA**
Via Alfieri 10
Tel. 0183/273.373

18038 [illegible]
Via Gioberti 47
Tel. 0184 501.555

[illegible]
Piazza Marconi 3/6 - 3/5
Tel. 019/811.182

PK
publikompass

Nuova Toyota
Carina E Limited Edition.

[illegible] 1 e domenica 2 giugno, venite [illegible] scoprire la nuova Carina E Limited [illegible] [illegible] autoradio [illegible] climatizzatore di serie [illegible] lire 29.490.000*.

Anche quest'anno Toyota Carina E si è distinta ai vertici delle classifiche del TUV, l'ente tedesco che certifica la qualità e l'affidabilità dei prodotti. Per celebrare questa prestigiosa affermazione, è nata Toyota Carina E Limited Edition, un'auto che aggiunge [illegible] tutte le sue straordinarie qualità [illegible] climatizzatore [illegible] l'autoradio Sony ad un prezzo che parte da Lire 29.490.000* per [illegible] Berlina e da Lire 31.990.000* per la S.W., prezzo speciale già scontato. Venite nella nostra Concessionaria al più presto, perché l'offerta è limitata a poche unità.

FUJI AUTO
BORGO S. DALMAZZO
[illegible] CUNEO 21-C - TEL. 0171 [illegible]

RIBAUTO
SAVIGLIANO
VIA DELLA MORRA, 4 - TEL. 0172 711.581

TOYOTA

Fingerma finanzia la vostra Audi A4. Numero Verde 1678 53049.

Prima il diesel, poi il turbodiesel, oggi la nuova Audi A4 TDI 110 cavalli. Il tempo corre sempre più veloce.

Audi
All'avanguardia della tecnica

AUTOFONTANA
BORGO S. DALMAZZO
Via A. Fontana, 6 - 0171/261222

AUTOTANARO
ALBA
C.so Bra, 22 - 0173/363344

BOTTO MARCO
MONDOVI'
Via Langhe, 13 - 0174/551222

do.mi.to.
Caffe' Espresso
[redacted] (CN)
[redacted]

LA STAMPA
CUNEO
E PROVINCIA
Domenica 2 Giugno 1996 39
Redazione: via XX Settembre 39, telefono 67.048 / 634.508

bosetti
MOBILI UFFICIO
MACCHINE E FORNITURE UFFICIO
[redacted] Via Roma 149 tel. 0173/60804

Ieri la maglia rosa ha lasciato il Cuneese fra entusiasmo [redacted] tanti applausi

«Ciao Giro, ora tocca ai Mondiali»

Cinquantamila tifosi per la corsa tricolore al settimo anno consecutivo sulle strade della «Granda»
Già garantito il ritorno fino al Duemila. E il Monregalese si candida al circuito iridato del '99

VICOFORTE. Vent'anni con il Giro, gli ultimi sette consecutivi: [redacted] l'avventura non finisce qui. La maglia rosa tornerà nel Cuneese fino al Duemila. E' già scritto sul contratto con gli organizzatori milanesi, [redacted] eventuali dubbi li hanno fugati i cinquantamila tifosi che per due giorni (venerdì [redacted] Prato Nevoso, ieri al Santuario [redacted] Vicoforte e in Valle Stura fino al Colle della Maddalena) hanno «circondato [redacted] affetto, applausi ed entusiasmo tutti i protagonisti della popolare corsa. Il grande ciclismo a Cuneo [redacted] sarà «solo» Giro: ora si aspettano i Mondiali del '99. Nel Monregalese è già pronto un interessante circuito: in autunno [redacted] saprà [redacted] potrà ospitare la gara iridata.

La maglia rosa ieri è sfilata sui mitici Colli di Coppi. Sul Vars e l'Izoard [redacted] immagini televisive hanno mostrato strade colme di fedelissimi [redacted] ciclismo. Molti, la maggioranza assoluta, erano cuneesi, saliti ad alta quota [redacted] ogni mezzo per la soddisfazione di vedersi passare vicino i corridori. Tanta gente anche negli altri centri toccati ieri dal Giro. A Boves c'era il Gran p[redacted] Lotteria sulla circonvallazione «general Allasia». Grande tifo anche a Borgo San Dalmazzo. A Demonte i ragazzi delle Scuole elementari e medie (anche [redacted] Festional hanno riempito la statale. «Il passaggio della maglia rosa nel nostro paese dopo quattordici anni è stata una festa - dice il sindaco Mario Bertoldi -. Uno spettacolo che ha coinvolto tutti anche nell'addobbare le strade con i fiori. Abbiamo fatto bella figura». L'effetto Giro per Demonte continuerà domenica 23 con [redacted] giornata dedicata [redacted] grandi campioni dello sport (dallo sci al biathlon, dalle bocce all'atletica, [redacted] volley alla canoa) originari della Valle Stura. Ci sarà anche Stefania Belmondo. Ieri la superfondista [redacted] era [redacted] la famiglia a Pontebernardo [redacted] Pietraporzio per applaudire la maglia rosa: si trova a Auronzo di Cadore per le celebrazioni della Forestale.

Ieri [redacted] i Colli del Vars [redacted] dell'Izoard si è decisa la corsa. [redacted] anche sulla Maddalena c'è stata «bagarre» per la gioia degli appassionati che [redacted] erano fermati ai 1996 metri della cima, dove dall'82 [redacted] il cippo in onore di Coppi. Un «pieno» di tifosi. Il «Ciao» al Giro è un arrivederci carico di entusiasmo.

Lorenzo Tanaceto

[redacted]

A Vicoforte

Giornata di sole per la partenza

VICOFORTE. I più entusiasti erano i giovani allievi delle scuole che fino [redacted] pochi istanti dalla partenza hanno inseguito i corridori per [redacted] autografo [redacted] anche solo un breve saluto dietro alle transenne. Ieri davanti al Santuario la carovana del Giro [redacted] ritrovata per la partenza della supertappa dopo la scalata del giorno precedente sui tornanti di Prato Nevoso. Fra i più felici Gian Pietro Gasco, presidente del Comitato tappa locale: «L'anno scorso ospitammo l'arrivo sotto la pioggia. Ora siamo stati più fortunati, il sole ha facilitato questa mattinata di festa».

Tanti «stand» nel villaggio partenza a Vicoforte. Sul piazzale del Santuario, [redacted] attesa del via, monsignor Carnelli, cappellano del Giro, ha celebrato la messa. Fra i fedeli più attenti il «patron» della [redacted] Carmine Castellano, il direttore operativo [redacted] Col cuneese Lorenzo Tealdi [redacted] l'ex campione Francesco Moser. Sul palco delle premiazioni applausi alla maglia rosa, ai corridori che guidano le [redacted] classifiche [redacted] Giro [redacted] a Davide Perona, l'unico corridore professionista cuneese in gara. «Sono alla [redacted] terza esperienza - dice il ventottenne verzuolese, cresciuto ciclisticamente a Piasco -. Mi [redacted] divertito [redacted] correre sulle mie strade ed [redacted] stato molto bello vedere così tanta gente».

In alto, [redacted] partenza del gruppo ieri [redacted] dal Santuario [redacted] Vicoforte. Sotto, l'attesa prima del via e, a lato Davide Perona (unico cuneese [redacted] gara al Giro d'Italia) firma autografi (FOTOSERVIZIO LINO BEDINO)

Oggi al Santuario la festa continua e si conclude. Al Pala Vico (il teatro tenda montato per l'occasione) dalle 17 [redacted]no estratti i biglietti della Lotteria. Subito dopo la premiazione dei dieci artisti vicesi autori dei quadri sul tema del Giro esposti in questi giorni nella Palazzata. [redacted] alle 20,30 il gran finale con la proiezione sul maxischermo della partita della Nazionale italiana di calcio contro l'Ungheria. [l. t.]

[redacted]

Il pm ha chiesto l'archiviazione delle accuse a Federica e Mauro

[redacted]on corrisponde a quello di Mauro Ansaldi il sangue trovato sui vestiti di Renato Motta, l'ex primario cuneese ucciso a rondellate nel suo studi[redacted], il 21 luglio '94. Con il rappresentante savonese esce dall'inchiesta anche la fidanzata - e figlia della vittima - Federica Motta (nella foto all'ingresso in tribunale con il legale di fiducia)

[redacted] PAGINA 40

Travolto da una valanga il dieci gennaio

Ritrovato cadavere di sciatore francese

COLLE DELLA LOMBARDA. [redacted] cadavere di uno sciatore francese di 37 anni è stato rinvenuto ieri pomeriggio da una squadra del Soccorso alpino della Guardia [redacted] Finanza di Limone al rientro dal servizio fatto in Alta Valle Stura per il Giro d'Italia. Ives Persico è stato trovato nella neve sul Colle della Lombarda: aveva in una tasca uno «ski-pass» di Isola 2000 datato 10 gennaio 1996. Proprio quel giorno era stato travolto da una valanga, la denuncia della [redacted] scomparsa era stata trasmessa dal Soccorso alpino francese.

Da una prima ricostruzione della vicenda, lo sciatore francese sarebbe salito in alta quota con la seggiovia. Sceso dall'impianto avrebbe sbagliato dire[redacted], portandosi sulla destra (anziché a sinistra), nel vallone del Santuario di Sant'Anna, in quella stagione fortemente a rischio di valanghe. La morte (probabilmente avvenuta lo st[redacted] 10 gennaio: ma sarà [redacted] medico legale [redacted] stabilirlo) sarebbe dovuta a soffocamento da neve e al freddo.

L'operazione di ritrovamento della salma (che è stata composta nella casa di riposo di Vinadio) è scattata ieri pomeriggio verso le 18 da una segnalazione di alcuni escursionisti. Sono intervenuti gli uomini del Soccorso alpino della Guardia di Finanza di Limone (al comando del maresciallo Carletto [redacted] alle dirette dipendenze della C[redacted]pagnia di Cuneo, guidata dal capitano Pietro Mandia) con la collaborazione dell'Elisoccorso «118» di Savigliano, del Corpo nazionale speleologico [redacted] Vinadio e del responsabile di zona del Soccorso alpino cuneese Mario Molineris.

Dopo l'identificazione dello sciatore, è stato informato il Soccorso alpino francese che a gennaio aveva diffuso la denuncia di scomparsa. I responsabili transalpini già nella serata di ieri hanno raggiunto Vinadio. [r. s.]

INFORMAZIONE [redacted]

DIMAGRIMENTO INTENSIVO

E' un buon metodo per affrontare [redacted] problema delle smagliature, il rilassamento epidermico e viene associato [redacted] calo ponderale localizzato.
Nell'ambito della lisi-elettronica dell'adipe è stato inserito un elemento innovativo ed essenziale per ottimizzare i risultati a livello estetico.
Oltre [redacted] riduzione [redacted] di alcuni centimetri si ottiene una pelle più levigata ed una sorprendente riduzione [redacted] smagliature.
[redacted] metodo è l'ultima tecnica: riduce mediante [redacted] trattamento che stimola la crescita [redacted] cellule epidermiche, riduce biologicamente all'interno della cute la riga bianca residua dando una colorazione "naturale" [redacted] ottimo effetto.
Il risultato è tra i migliori che siano mai stati ottenuti, grazie anche all'impegno e lo studio [redacted] un'équipe specializzata che ha messo a punto la tecnica.
Il prodotto si compone di acido glicolico, [redacted] trattamento più ricercato per realizzare un rinnovamento epidermico cellulare.
L'enzima ripigmentante [redacted] trattamento completa l'effetto estetico cancellando i segni che l'aumento [redacted] peso ed il relativo calo inevitabilmente lasciano.
Presso i centri [redacted] fino [redacted] fine dell'anno è in atto una campagna promozionale per far [redacted] questo particolare ed efficace sistema, infatti a tutti coloro che iniziano [redacted] che già stanno effettuando [redacted] programma dimagrante viene associato il trattamento [redacted] acido glicolico [redacted] cromo peez gratuitamente.
Questo articolo [redacted] solo [redacted] sostegno della campagna promozionale, ma è un invito [redacted] provare oggi, anche gratuitamente, un sistema che diventerà sicuramente la via maestra per chi voglia effettivamente oltre a snellirsi, rimuovere tutti gli inestetismi associati.
LISIELETTRONICA ADIPE — ACIDO GLICOLICO-CROMO
RISULTATO EFFICACE

dbios
LISI ELETTRONICA
[redacted]
0174/40336-7

TORO
UNA SCELTA NATURALE PER UN GIARDINO DI CLASSE

Una vasta gamma di trattorini forti, potenti, eleganti [redacted] silenziosi.
Il loro segreto: oltre [redacted] esperienza [redacted] qualità.
Sono adatti per tutte [redacted] sfide che presenta il vostro giardino [redacted] avrete un prato invidiabile.
Inoltre [redacted] i trattorini TORO sono convertibili in Recycler, la tecnologia TORO che permette [redacted] reintegrare [redacted] tagliata direttamente nel prato, [redacted] raccoglierla.
Con risultati di grande prestigio [redacted] risparmiando il 50% [redacted] tempo.

IBEA
POWER PRODUCTS
GLI ESPERTI DEL VERDE
VASTA SCELTA USATO
Professionalità
Servizio ricambi
Assistenza tecnica
M MONCHIERO
Via Einaudi 25 - POLLENZO [redacted] Bra - Tel. 0172 [redacted]

Chiesta l'archiviazione delle accuse: il sangue trovato non appartiene ai giovani sospettati

Delitto Motta, le indagini ripartono da zero

La figlia della vittima e il fidanzato escono di scena

A lato, Mauro Ansaldi all'uscita [redacted] carcere di Cuneo. Sopra polizia e carabinieri in via Statuto dopo la scoperta del delitto, la vittima Renato Motta e la figlia Federica

CUNEO. Omicidio Motta: le indagini ripartono da zero. Scaduti i termini per l'indagine, il sostituto procuratore della Repubblica presso il tribunale, Giorgio Giraudo, ha presentato al gip la richiesta d'archiviazio[redacted] nei confronti di Mauro Ansaldi (il rappresentante ligure rimasto in carcere per 43 giorni) e della fidanzata, Federica, figlia dell'ex primario di Radiologia del «Santa Croce», ucciso a randellate il 21 luglio del '94 nel suo alloggio-studio di via Statuto, entrata anch'essa nell'inchiesta sul delitto.

Per entrambi la prova [redacted] «Dna» ha dato esito negativo. Le tracce ematiche raccolte sul corpo e [redacted] vestiti della vittima sono [redacted] fatte analizzare dai tecnici romani della Criminalpol: [redacted] apparterrebbero [redacted] all'Ansaldi, nè alla figlia [redacted] dico ucciso.

«I rilievi tecnici - ha precisato il sostituto procuratore Giraudo - escludono ogni riferibilità con le persone indagate. Le indagini sono rivolte ad ampio raggio. Non escludiamo alcuna pista, ma per il momento non ce ne [redacted] specifiche».

Per Mauro Ansaldi la richiesta di archiviazione arriva proprio mentre sta ultimando i preparativi per aprire un negozio nel centro di Cuneo, dove ha deciso di ricostruirsi un futuro, insieme a Federica. «Era un provvedimento che attendevo da tempo - racconta Ansaldi (da novembre ha preso la residenza a Cuneo, dove vive con la figlia del medico e i due bambini del[redacted] donna) -. Però, visti i precedenti, prima di fare commenti, voglio avere in mano il provvedimento». «Prendo atto che, con questa richiesta - prosegue il rappresentante di Bergeggi -, i giudici vogliano dire che c'è stato un errore. Dopo così tanti mesi, mi sembrava ormai impossibile che questa vicenda potesse finire in questo modo. Quattro persone che mi sono sempre state vicine: i miei genitori, Federica e [redacted] moglie. Sono felice per mio figlio Leonardo, che finalmente [redacted] guarito e va all'asilo. Lo vedo due giorni la settimana. Non ho mai smesso di andarlo a trovare, nemmeno nei momenti più difficili».

Mauro Ansaldi in questi due anni è entrato solo [redacted] paio di volte nell'alloggio dell'omicidio, al primo piano di via Statuto. «Ho dovuto dare una mano a spostare suppellettili, quando l'alloggio è stato svuotato. Sono rimasto nell'ingresso. Non sono andato nelle altre camere che erano ancora piene di mobili. [redacted] preferito uscire subito».

Quali sono le sensazioni di Federica? «Da un lato è felicissima - conclude Ansaldi, che è intenzionato a chiedere il risarcimento per la carcerazione e i danni causati alla sua attività -. Questa vicenda le pesava come [redacted] macigno. Ma attende [redacted] sapere la verità, di conoscere chi ha ucciso [redacted] padre».

Gianpaolo Marro

GRANDE CUNEO

[redacted]

Al sindaco Belliardo la delega alla Viabilità

Il sindaco Alberto Belliardo assume la delega alla Viabilità, dopo le rinuncie dell'assessore Mario Pedrazzini, per motivi [redacted] salute.

[redacted]

L'allevamento del vitello [redacted] la [redacted] bianca

«Il colore della carne. L'allevamento del vitello [redacted] la carne bianca». E' il convegno di Legambiente [redacted] Movimento consumatori, in programma, domani, alle 21, allo Scientifico di Cuneo.

[redacted]

Casa di riposo in festa con suor Gabriella

Oggi, alle 10,30, nella chiesa [redacted]ei Santi Andrea e Ponzio, messa per ricordare i 50 [redacted] di professione religiosa di suor Gabriella Colzani, dal maggio '47 in servizio nella casa di riposo «Sgherlino».

[redacted]

Nuova sede per le associazioni di volontariato

Oggi, alle 10,30, nell'area ex Rovera, [redacted] al campo sportivo «Drago», saranno inaugurate le sedi delle associazioni di volontariato Ana-Protezione civile, Avis-Aido, Soccorso alpino e Cai.

CONSIGLIO [redacted]

Si discute il parcheggio sotterraneo in [redacted] Dante

Domani, alle 18, [redacted] Consiglio di Cuneo discuterà di impatto ambientale del progetto di parcheggio sotterraneo in corso Dante, sistemazione del sagrato [redacted] piazza Boves, rassegna cinematografica al Monviso, futuro di [redacted]iazza d'Armi e demolizione del Nazionale.

[redacted]

Il saggio di fine anno dell'Istituto musicale

Saggio di fine [redacted] dell'Istituto musicale, domani sera, alle 21, nell'aula magna delle medie: protagonisti gli allievi della classe di strumenti tradizionali occitani, diretti da Sergio Berardo. [c. g.]

BUSCA [redacted]

Appello ai giovani

Vigili del fuoco [redacted] volontari

BUSCA. Il distaccamento cittadino dei vigili del fuoco [redacted] nuovi volontari. I pompieri buschesi hanno chiedono la collaborazione della popolazione e delle ditte, anche quelle operanti sui territori dei comuni di Tarantasca [redacted] Costigliole Saluzzo. Obiettivo dell'iniziativa è la raccolta di contributi per l'ammodernamento delle attrezzature. In programma c'è l'acquisto [redacted] un sistema radio cercapersone, [redacted] motopompa, ce[redacted] e altre apparecchiature per il Pronto soccorso. Il distaccamento dei vigili del fuoco [redacted] Busca, costituito nel 1898, può contare [redacted] un organico di 11 pompieri [redacted] aspiranti. La squadra [redacted] dotata anche di [redacted] autobotte. Per quanto riguarda il reclutamento di nuovi volontari l'appello è rivolto a tutti gli abitanti della zona, in possesso di congedo militare [redacted] età inferiore ai 36 anni. Per informazioni rivolgersi alla sede, in corso Romita, nelle vicinanze della Croce rossa, aperta tutti i martedì dalle 21 alle 21,30. [c. g.]

CUNEO [redacted]

Oggi al Palasport

Una gimkana [redacted] venti «Ferrari»

CUNEO. Ci saranno anche venti Ferrari dell'«Owners' Club [redacted] Torino», oggi alla IV° Gimkana automobilistica «Città di Cuneo»-Trofeo Hobby Car, organ[redacted] dal Leo club, con il patrocinio dei Comuni di Cuneo [redacted] Limone. [redacted] gara che i giovani dell'associazione curano da quattro anni per raccogliere fondi che saranno devoluti in beneficenza, prevede il raduno alle 7,30, davanti al Palasport, dove due [redacted] dopo inizieranno le prove. Il programma ne prevede complessivamente cinque, di cui la prima e le ultime due (alle ore 16 [redacted] 17,30), si svolgeranno a Cuneo, mentre la seconda [redacted] la terza (alle ore 11 e 14,30), si terranno nel piazzale Nord di Limone. La gara prevede percorsi ad ostacoli con giochi d'abilità che metteranno alla prova i riflessi dei concorrenti.

Al termine verranno premiati i tre vincitori [redacted] ogni classe (fino a 1000 cc, da 1000 a 1400 cc, oltre 1400 cc, diesel [redacted] femminile e i primi tre assoluti. [v. p.]

Don Bruno (si è trasferito a Caraglio) celebra messa alle 11

Il [redacted] del Santuario [redacted] [redacted] i [redacted] di Castelmagno

CASTELMAGNO. Dopo quasi venticinque [redacted] don Giulio Bruno, 76 anni, per motivi di età e di salute, ha deciso [redacted] lasciare [redacted] santuario di San Magno e le parrocchie [redacted] Sant'Anna [redacted] Sant'Ambrogio, per impegnarsi a Caraglio come cappellano della chiesa della Madonna del Castello.

Don Giulio Bruno

L'anziano sacerdote, che si [redacted] già trasferito nel capoluogo della Valle Grana, sarà sostituito [redacted] rettore [redacted] santuario da don Ezio Mandrile, insegnante del seminario; il vescovo ha invece incaricato don Giovanni Battista Durbano, parroco [redacted] Pradleves, di occuparsi anche dei fedeli [redacted] Castelmagno.

Ed è appunto don Durbano che ha inviato nei giorni scorsi una lettera a tutte le famiglie del paese per invitarli a salutare don Giulio Bruno, che celebrerà la messa alle 11 di oggi nell'alpestre santuario.

Il nuovo rettore farà i[redacted] suo ingresso alle 15,30 di domenica 9 giugno.

«Chi può abbia la bontà di venire a salutare don Bruno» scrive ai parrocchiani don Durbano. Un invito che sarà sicuramente raccolto da molti, perché l'ex [redacted] nella sua permanenza in alta Valle Granna ha rimesso a nuovo il santuario, di cui è stato rifatto il tetto, rinnovato il ristorante e il bar dei pellegrini, costruiti moderni servizi igienici, a disposizione degli oltre mille visitatori [redacted] che a luglio e agosto affollano ogni domenica San Magno.

Probabilmente sono già [redacted] dimenticate le polemiche divampate l'estate scorsa, quando alla festa patronale venne fatta sfilare la [redacted] di un frate tedesco, che secondo don Bruno è [redacted] vero San Magno, anzichè l'effigie del soldato romano venerato da secoli.

In questo periodo l'antica statua si trova a Roma, in esposizione a Castel Sant'Angelo, nella mostra allestita dal ministero degli interni per le opere religiose rubate [redacted] recuperate, da polizia [redacted] carabinieri, [redacted] fu appunto il caso, tre anni fa, della statua di San Magno militare. Il ritorno della statua nel [redacted] santuario [redacted] previsto per la fine di giugno.

Molti ora si chiedono: sarà il santo soldato [redacted] portato in processione il prossimo 19 agosto? [g. d. m.]

[redacted] DELLA PROVINCIA

[redacted] AL GIORNALE

Come si diventa donatori di [redacted]

Da alcuni anni il trapianto di midollo osseo può avvenire anche tra persone non consanguinee. Potenziali donatori [redacted] i soggetti tra i 18 e i 45 anni che godono di buona salute. Per diventare donatori è sufficiente andare [redacted] Centro trasfusionale dell'ospedale di Cuneo, previo appuntamento (tel. 0171-441290/441343). [redacted] verrà sottoposti [redacted] un prelievo di san[redacted]e, per [redacted] prima determinazione delle caratteristiche del midollo, che saranno inserite nel Registro nazionale. Qualora [redacted] verifichi la [redacted]ità di un trapianto, i potenziali donatori «compatibili» saranno invitati a presentarsi al Centro trasfusionale per [redacted] più approfonditi. [redacted] donazione consiste nel prelievo di sangue midollare con una serie di punture delle ossa dell'anca, in anestesia generale: comporta una degenza ospedaliera di [redacted] o tre giorni. Unico rischio è quello legato all'anestesia generale; il sangue midollare prelevato si rifor[redacted] interamente in circa 10 giorni. La scelta [redacted] diventare donatore deve [redacted] meditata e non soggetta all'emozione di un momento. L'Admo, sezione «Milena Crosetti» di Cuneo, non diffonde inviti alla tipizzazione midollare per un singolo malato: il donatore potrebbe essere chiamato anche molti anni dopo il suo inserimento nel registro, oppure non esserlo mai.

Admo, Cuneo

Il parcheggio [redacted] Provincia

[redacted] un'intervista [redacted] sindaco di Cuneo Rostagno [redacted] evince la possibilità d'introdurre correttivi a progetti già avviati, rivedendo le delibere approvate nella passata legislatura. Per la salvaguardia dell'ambiente, ci permettiamo allora di suggerire una soluzione alternativa al parcheggio sotterraneo [redacted] Provincia in corso Dante, cioè l'utilizzo di piazza «Martiri della Libertà», realizzando [redacted] parcheggio [redacted] o due piani, oppure dell'area dell'ex dispensario di via D'Azeglio, che, [redacted] quanto si dice, sta per diventare proprietà della Provincia.

Seguono le firme, Cuneo

Scrivere a La Stampa
Via XX Settembre 39, Cuneo
Fax: 0171/320430

[redacted] UTILI

[redacted]

AUTOAMBULANZE

Cuneo: 66.444; [redacted]: 316.313; **Cri** 441.744; [redacted] **Torre:** 520.144; **Bagnolo:** 392.838; **Barge:** 346.282; **Borgo San Dalmazzo:** 260.013; **Bra:** 423.370, 42.01; **Busca:** 945.558; 845.455; **Caraglio:** 619.102; **Ceva:** 72.31; **Demonte:** 95.115; **Dronero:** 916.333; **Fossano:** 699.111; **Garessio:** 81.063; **La Morra:** 50.116; **Limone:** 929.113; [redacted] 562.255; **Monforte d'Alba:** 787.313; [redacted]**cello:** 64.319; **Moretta:** 911.010; [redacted]**rozzo:** 772.555; **Neive:** 677.407; **Niella Belbo:** 796.388; **Paesana:** 94.254; **Peveragno:** 339.555; **Racconigi:** 84.644; **Saluzzo:** 45.245-470.00; **Santo Stefano Belbo:** 0141 840.668; **Sommariva del Bosco:** 551.02; **Savigliano:** 719.111; **Vinadio:** 958.126.

[redacted]

FARMACIA DI TURNO

A Cuneo oggi [redacted] di turno con orario dalle 8 alle 22 (a serrande aperte) e dalle 22 alle 8 (a serrande abbassate) la farmacia Comunale 1, piazza Europa 7, [redacted]. 67.826. Per gli altri Comuni le farmacie di turno svolgono anche la reperibilità notturna, su chiamata, dietro presentazione di ricette mediche urgenti.

Alba: *Divin Maestro*, corso Piave 70, tel. 284.151
[redacted]: *Dalmasso*, [redacted] Vittorio Emanuele 195, tel. 412.157
Fossano: *Municipale 1*, via Roma 93, tel. 60.539
[redacted] *Turco*, via Meridiana 5, tel. 42.404
Saluzzo: *Rabo*, corso [redacted] 105, tel. 42.257
Savigliano: *Dominici*, [redacted] Cambiani 2, tel. 712.258

[redacted]

GUARDIA [redacted]

Notturna, prefestiva e festiva:
Usl di **Cuneo** 260632 oppure [redacted]
Usl di **Alba** 316.316.
Usl di **Borgo** 269.632, 260.013.
Usl [redacted] **Bra** 420.273.
Usl [redacted] **Ceva** 72.31.
Usl [redacted] **Dronero** 269632 oppure 260013
Usl di **Fossano** 699.111.
Usl di **Mondovì** 550.111
Usl di **Saluzzo** 215.111
Usl di **Savigliano** 719.111.

[redacted]

CARABINIERI pronto intervento

[redacted]: 112; **Alba:** 441.333; **Borgo S.** [redacted] 269.333; **Ceva:** 71.003; **Fossano:** 695.210; **Mondovì:** 474.44; **Racconigi:** 85.333; **Saluzzo:** 48.444; **Savigliano:** 22.333.

[redacted]

POLIZIA DI STATO

Questura: pronto intervento 113
Centralino: 443411
Stradale: **Cuneo:** 898.222; **Ceva:** 71.182; **Saluzzo:** 42.116; **TO-SV** (0172) 495.800.

[redacted]

VIGILI DEL FUOCO

Cuneo: 115; **Com. prov.** 696.248.

STATO CIVILE

[redacted]

MORTI. Marino Pierre, [redacted] anni (Nizza), pensionato; Barbero Domenico, 68 anni (Dronero), pensionato.

[redacted]

NATI. Bilotta Consuelo (Saluzzo); Cantaluppi Alessandro (Savigliano); Armauo Andrea (Savigliano); Rosso Simone (Cuneo); Bottone Michele (Cuneo).

MORTI. Franceschini Adriano, 79 anni (residente [redacted] Caramagna Piemonte), pensionato.

[redacted] De Prosperis Carlo (residente [redacted] Centallo), impiegato, con Miletti Daniela (residente a Bu[redacted]), operaia; Almar Fausto (residente a Tarantasca), coltivatore, [redacted] Colombero Mirella (residente a Busca), portalettere; Golè Fabrizio (residente a Rossana), muratore, [redacted] Bonetto Marisa (residente a Busca), impiegata.

BOVES

NATI. Robaldo Fabio; Pellegrino Samuele; Gardini Stefano; [redacted] Matteo.

[redacted] Cavallo Agnese, 80 anni (residente a Boves), pensionata; Pesce Maria, 77 anni (residente a Boves) pensionata.

[redacted] Pepino Sergio, 26 anni, autista (residente a Peveragno), [redacted] Romina, 19 anni, operaia (residente a Boves).

CHIUSA PESIO

[redacted] Boccardi Daniele, 21 anni, operaio (residente [redacted] Beinette), con Bruno Elsa, [redacted] anni, parrucchiera (residente a Beinette).

PEVERAGNO

[redacted]. Caforio Corrado, 31 anni, operaio (residente a Peveragno), con Dutto Marisa, 37 anni, operaia (residente a Peveragno); Albertino Giovanni, 43 anni, medico (residente [redacted] Peveragno), con Fontanot Teresa, 41 anni, casalin[redacted] (residente [redacted] Peveragno).

[redacted]

MORTI. Comino Giovanni, 79 anni (residente a Morozzo), pensionato; [redacted] Maria, [redacted] anni (residente a Morozzo) pensionata.

[redacted]

MORTI. [redacted] Massimo, [redacted] anni (residente [redacted] Pianfei), artigiano; Servetti Antonio, 75 anni (residente a Pianfei), pensionato.

CUNEO

[redacted]. Caraglio Alberto; Renaudo Francesco, Giovanni, Antonio; Te[redacted] Marco; Rosso Simone; Galeazzo Veronica; Pizzino Francesca; Ferraris Matteo; Pellegrino Simona; Somale Francesco; Ferraris Matteo; Rocchia Giulia; Giuliano Mario; De Renzis Marco; Bernelli Emanuele.

[redacted]

[redacted]

Oggi la festa [redacted] quartiere

Oggi festa del quartiere Donatello. Alle 9, concerto della banda musicale di Robilante. Alle 10,30, sarà celebrata una messa, alle 11,30 aperitivo. Alle 14,30 gara di bocce, alle 16 esibizione [redacted] gruppo folcloristico «Le Balme» di Robilante. Alle 18 polentata [redacted] degustazione di formaggi [redacted] alle 21 serata del liscio con i «Buona fortuna».

[redacted]

Cittadinanza [redacted]aria a Revelli

Oggi, alle 12, sarà conferita la cittadinanza onoraria allo scrittore e comandante partigiano Nuto Revelli.

[redacted]

Giornata dell'Azione cattolica

Oggi, alle 9,30, nei locali della parrocchia, festa unitaria diocesana dell'Azione cattolica, alla quale partecipano 350 aderenti di Ac, insieme con gli assistenti della dioce[redacted].

[r. s.]

A Saluzzo dibattito tra genitori, gestori e sindaci

«Campagna» in discoteca contro le stragi del sabato

SALUZZO. Quasi 150 persone tra autorità e cittadini hanno partecipato l'altra sera al convegno stragi del sabato ra organizzato dall'associazione «Amet» di Pagno nel salone del convento di San Giovanni.

Alla serata hanno aderito anche i gestori delle più importanti discoteche cuneesi. Dopo l'introduzione del presidente dell'«Amet» Claudio Capitini che ha parlato degli incidenti stradali e come essi siano causati da velocità, stanchezza abuso alcol intervenuto responsabile della Croce Verde.

Per discoteche ha parlato Gianpiero Alladio, direttore «Top Sound» Manta. «Molti tendono a incolpare la discote - ha detto Alladio - secondo noi ci sono molte cause, prima fra tutte carenza di valori. Non è vero che i ragazzi bevano solo in discoteca. Possono benissimo farlo fuori in altri locali. Non penso sia giusto addossare al nostro ambiente tutt responsabilità».

Applaudito l'intervento sindaco di Saluzzo Giovanni Greco che ha insistito come dev'essere la famiglia dare le prime direttive di moralizzazione: «Manca il dialogo fra genitori e figli - ha detto Greco - forse un pizzico di severità in più invece di tanto lassismo potrebbe ridurre queste tragedie».

Edoardo Venturini di Busca, che in passato aveva organizzato trasporto dei giovani in discoteca pullman, ha rilanciato la proposta agli amministratori presenti all'incontro. Bressy per le Acli ha messo l'accento sui problemi legati al disagio giovanile su come le amministrazioni locali debbano pensare a creare spazi di presenza alternativa per i più giovani. sono mancate le polemiche: alcuni genitori sostengono che i locali notturni chiudono orario troppo avanzato e costringono i giovani a stare per strada fino all'alba con conseguenze stanchezza precarietà di guida al momento del rientro. Gli organizzatori della serata di concerto con i responsabili locali notturni hanno deciso di realizzare al più presto campagna di prevenzione e di informazione all'interno delle discoteche per sensibilizzare al massimo i giovani. «Questo convegno - dice presidente della Amet Claudio Capitini - vuole solo il punto di partenza per una serie iniziative che intendiamo allargare con il contributo di famiglie, amministratori, forze dell'ordine responsabili discoteche». Durante la l'associazione ha presentato anche il «Live Amet» organizzato per il 15 giugno: il ricavato andrà alla cooperativa giovanile Laboratorio Cavallermaggiore.

Banchio

Sala gremita a Saluzzo per il dibattito su come evitare le «stragi del sabato sera»

DALLA PROVINCIA

SALUZZO

«Black-out» provocato dall'incendio in una cabina Enel

L'altra notte l'incendio di riduttore corrente ha danneggiato una cabina di trasformazione dell'Enel in zona di Santa Caterina. Il rogo ha causato «black-out» di alcune ore. L'incendio stato domato dalle squadre dei Vigili del Fuoco di Saluzzo. (g. ne.)

CUNEO

Duecentocinquanta leghisti sul treno per

Saranno 250 i leghisti cuneesi che parteciperanno oggi raduno di Pontida. E' stato allestito treno speciale con partenza alle 5,35 stazione del capoluogo. (r. s.)

SALUZZO

Pensionato morto in casa

Mario Bernardi, 60 anni, era morto alcuni giorni quando, ieri mattina, alcuni vicini ne hanno scoperto il cadavere, nella sua casa in via Mattatoio 7, a Saluzzo. Il pensionato viveva solo, separato dalla moglie. Per stabilire le cause della morte, probabilmente un malore con arresto cardiocircolatorio, stata disposta l'autopsia. (g. ne.)

ROCCABRUNA

Oggi Sant'Anna Sagra della genzianella

A S. Anna sagra della genzianella. Dalle 9,30 mercatino dei prodotti occitani; alle 15, distribuzione di marmellate e genzianella. (c. g.)

Clamorosi sviluppi nell'inchiesta di Guardia di Finanza e Squadra mobile

Usura, coinvolto anche ex questore

Il funzionario (in servizio a Cuneo fino a marzo, trasferito Bergamo) sarebbe indagato per favoreggiamento. Adesso si trova agli arresti domiciliari nell'abitazione di Alessandria

CUNEO. C'è anche un alto funzionario Stato, non più in servizio Cuneo, l'ex vice questore Francesco Giusta, fra le persone coinvolte nella maxi operazione della Squadra mobile e della Guardia di Finanza sull'usura.

Nei suoi confronti l'ipotesi di reato sarebbe favoreggiamento. Il funzionario polizia avrebbe avuto contatti con una delle cinque persone, che state colpite da ordinanza custodia cautelare. Forze dell'ordine magistratura cuneese mantengono il più stretto riserbo sulla natura del coinvolgimento.

Francesco Giusta sarebbe comunque implicato nei fatti d'usura. La sua posizione nell'ambito dell'inchiesta sembra marginale. Il funzionario dello Stato (53 anni, originario di Bari), dall'altro pomeriggio, si trova agli arresti domiciliari nella abitazione di Alessandria. Arrivato a Cuneo nel luglio '93, proveniente da Ventimiglia, a metà scorso, è stato trasferito Bergamo, per ricoprire l'incarico di vicequestore vicario. A Ventimiglia Francesco Giusta è stato, per alcuni anni, comandante della scuola di polizia «Blinya».

Fino al gennaio del '92 Giusta stato in servizio ad Alessandria, dove aveva ricoperto l'incarico di comandante della polizia stradale.

Fra le persone indagate c'è poi anche un sovrintendente della polizia, in servizio Cuneo (che è stato sospeso). Si tratta di Vincenzo Contarino. Anche nei suoi confronti la magistratura avrebbe ipotizzato il reato favoreggiamento.

L'operazione (denominata «Easy money») è scattata l'altra mattina all'alba. Le forze dell'ordine (la Squadra mobile della questura, reati contro patrimonio, e la Finanza, nucleo di polizia tributaria Compagnia territoriale) hanno accerchiato le abitazioni di cinque persone, poi fermate, e contemporaneamente hanno fatto perquisizioni in 21 appartamenti nel capoluogo, a Busca, Beinette, Boves, Manta, Saluzzo e Sanremo.

In finiti Domenico Sblano, 44 anni, originario Palo del Colle (Bari), disoccupato, via Fratelli Vaschetto 11, Vincenza Cinquemani, 43 anni, commerciante, via Fratelli Vaschetto 11, a Cuneo, Riccardo Peruzzi, 45 anni, artigiano, originario Saletto (Pd) residente Cuneo, Lungogesso XXIII 15/bis. Sono state poi notificate due ordinanze di custodia cautelare agli arresti domiciliari nei confronti di Lorenzo Chiarena, 44 anni, disoccupato, nato a Dogliani abitante in via Michele Coppino 9/bis Dario Cavallo, 31 anni, macellaio, nato a Boves, residente in via Torre Acceglio.

L'organizzazione, in 8 mesi, avrebbe fatto «girare» oltre un miliardo. Gli interessi chiesti alle vittime (imprenditori, commercianti alcune casalinghe) erano del 300 per cento. Agli usurai consegnavano assegni, oggetti preziosi (orologi, gioielli, lingottini d'oro) e anche fatture false, ricevendo in cambio finanziamenti inferiori al valore degli oggetti consegnati.

Fra i beni che le forze dell'ordine hanno sequestrato ci sono orologi (fra questi un Rolex con diamanti, il cui valore è di 40 milioni), gioielli, accendini d'oro, penne, lingottini d'oro, bracciali, assegni, cambiali, fucile calibro 12 e una pistola non regolarmente detenuti, tre roulotte, oltre a polizze vita stipulate con diverse compagnie d'assicurazione, una Ferrari, una «Twingo» e «Punto», due alloggi e garages. Sono stati i sigilli anche a cassette di in banca. (g. p. m.)

L'operazione contro l'usura è stata condotta in collaborazione da Guardia di Finanza e squadra mobile della Polizia (Bianco)

REGIONE PROVINCIA DI CITTA' DI

MINISTERO PER I BENI CULTURALI AMBIENTALI
SOPRINTENDENZA PER I BENI AMBIENTALI E ARCHITETTONICI DEL PIEMONTE

LA MARGARIA
DEL CASTELLO DI RACCONIGI
27 APRILE - 30 GIUGNO 1996

LA STAMPA

GENERALI ASSICURAZIONI
C.R.T.
CASSA RISPARMIO DI TORINO
FONDAZIONE C.R.T.
TELECUPOLE CINQUESTELLE
A&C
GALLERIA ARTE '80
PROFILMEC SPA
DURBIANO SRL
LA SPA
S.I.T. SPA

Giorgio Morandi
& i Morandiani
Catalogo mostra - Bianca & Volta Editore

ORARIO:
Lunedì, Martedì, Mercoledì, Giovedì: 10-13/15-20
Venerdì: ore 10-13/15-2 - Sabato e prefestivi ore 10-23
Domenica e festivi ore 10-20

INFORMAZIONI:
Castello di Racconigi: Tel. 0172/84005
Comune di Racconigi: Tel. 0172/811310
Galleria Arte '80: Tel. 0172/712922

LABORATORI DIDATTICI - CENTRI SERVIZI

CLEN presenta la nuova linea TARTARUGA '96

LEGNAMI - FAI DA TE

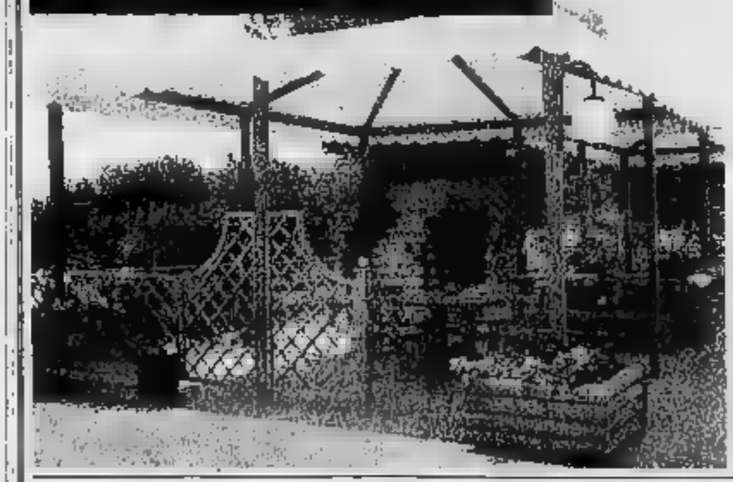

Arredo per esterni in legno impregnato a pressione

Gazebo - Pergola - Marina Line
Pannelli - Tavoli e panche
Fioriere - Giochi famiglia - Recinzioni
Casette - Semilavorati - Ombrelloni

TORRE SAN GIORGIO di SALUZZO (CN)
Via Circonvallazione Giolitti, 21/B
Tel. (0172) 96.202 - Fax 96.203

Esposizione permanente • Consulenza personalizzata • Pronta consegna • Montaggio a richiesta

LUNEDÌ tuttosoldi

I supplementi de LA STAMPA
Una settimana ricca di tutto.

DA MENNEN I NUOVI BALSAMI DOPO BARBA.

Riba: «Ci vogliono 1550 miliardi»

Proposta di legge per i collegamenti

CUNEO. Ci vogliono 1550 miliardi per mettere fine all'isolamento della «Granda». La stima è contenuta [redacted] una ambiziosa proposta di legge regionale denominata «autorizzazione [redacted] spesa per la realizzazione e l'ammodernamento [redacted] collegamenti internazionali, autostradali (Asti-Cuneo-Nizza) e ferroviari (Fossano-Cuneo-Ventimiglia)».

Il documento, iniziativa dei consiglieri regionali pidiessini, Lido Riba e Luciano Marengo, sarà presentato domani, alle 10, nella sala «Falco», in corso Dante a Cuneo. La proposta [redacted] legge prevede lo stanziamento, da parte dello Stato, di 870 miliardi all'«Anas» per l'esecuzione dei tratti autostradali Cuneo Nord-svincolo Borgo San Dalmazzo-Roccavione [redacted] 20-Vinadio-imbocco traforo Mercantour. Se [redacted] piano verrà approvato l'«Anas» riceverà inoltre [redacted] miliardi per il miglioramento della Statale 21 del valico Maddalena-Larche. Alla «Satap» andrebbero, invece, [redacted] miliardi per garantire la realizzazione dei collegamenti autostradali Asti-Marene e A6-Cuneo Nord. Ottanta miliardi dovrebbero essere stanziati alle Ferrovie dello Stato per il raddoppio dei binari sulla tratta Fossano-Cuneo e per opere [redacted] elettrificazione e ammodernamento della linea Cuneo-Ventimiglia. Infine, [redacted] miliardi dovrebbero essere bilanciati per promuovere lo sviluppo delle [redacted] interessate dalle infrastrutture. Secondo i piani quest'ultimo finanziamento andrebbe così suddiviso: [redacted] miliardi [redacted] favore dell'Amministrazione provinciale, 10 al Comune [redacted] Cuneo e 30 alla Comunità Montana Valle Stura.

L'articolo 2 della proposta di legge prevede che [redacted] 3% [redacted] pedaggi [redacted] sulla tratta autostradale Cuneo-Nizza dovranno [redacted] depositati nelle casse delle Comunità montane Valle Stura [redacted] Valli Vermenagna, Gesso e Pesio. La spesa di 1550 miliardi potrebbe essere coperta con lo stanziamento [redacted] 350 miliardi per [redacted] '97 e con quattro rate annuali, di 300 miliardi a partire dal '98.

«Prevediamo - spiega Lido Riba - di poter allegare al testo le firme di tutti i consiglieri regionali. Inoltre contiamo sull'appoggio degli amministratori locali. Si tratta di una proposta di legge che affronta il problema dell'isolamento della ''Granda'' esclusivamente sotto il profilo finanziario, tralasciando gli aspetti tecnici delle opere. Una proposta che può contare anche su accordi internazionali. L'importanza di realizzare attraversamenti alpini è stata ribadita nel corso dell'incontro, avvenuto l'1 giugno '95 a Torino, tra 18 regioni del Sud Europa, in rappresentanza, oltre che dell'Italia, [redacted] Francia, Spagna e Slovenia».

Carlo [redacted]

Domani l'assemblea provinciale che dovrà decidere il cambio al vertice dell'Associazione

Industriali: «Cuneo [redacted] il Nord-Est»

La battaglia per il rilancio della «Granda» sarà guidata dal nuovo presidente che sostituirà Antonio Antoniotti
Tre i candidati indicati dai «saggi»: Ottaviano Anselmino, Franco Barberis [redacted] Pier Giorgio Fulcheri. Premiazioni

Da sinistra il presidente dell'Unione Industriale della provincia [redacted] Cuneo Antonio Antoniotti e i tre premiati: Pierino Tesio, Giorgio Mondino e Ferdinando Giordano

CUNEO. «Cuneo come il Nord-Est». Con [redacted] tema che è provocazione e programma, domani gli imprenditori della «Granda» parteciperanno all'assemblea annuale dell'Unione. L'appuntamento per la seduta pubblica è fissato alle 17, nella Sala contrattazioni di via Roma. Un'assise importante, alla presenza del neo-presidente della Confindustria Giorgio Fossa, che proporrà il cambio della guardia al vertice dell'associazione. Dopo sei anni [redacted] presidente degli imprenditori Antonio Antoniotti lascia, non è più rieleggibile [redacted] termini di statuto. Una commissione di saggi, dopo un'ampia consultazione tra le aziende associate, ha scelto una terna di nomi per la successione.

Si tratta di Ottaviano Anselmino, amministratore delegato della Mariani Energia Duemila spa di Bra; Franco Barberis, amministratore della Mario Barberis impresa costruzioni di Alba [redacted] Pier Giorgio Fulcheri, vicepresidente della Pianfei spa di Pianfei. Il nuovo responsabile dell'Unione industriale sarà scelto dall'assemblea generale riunita in seduta privata.

«Al mio successore - dice Antonio Antoniotti - lascio una speranza, quella di contribuire nei fatti al decollo delle infrastrutture di cui non possiamo più fare [redacted] meno, pena la deindustrializzazione». Cuneo co[redacted]e il Nord-Est, dunque. Gli industriali della provincia, [redacted] con loro tutti i comparti produttivi, dicono basta [redacted] uno Stato latitante e alle inefficienze della pubblica amministrazione. «Un sistema viario moderno - aggiunge Antoniotti - una politica ambientale e territoriale che accompagni [redacted] favorisca lo sviluppo, una struttura formativa adeguata alle esigenze di un'economia aperta al mercato globale, sono condizioni necessarie per mantenere gli standard [redacted] crescita acquisiti».

Durante l'assemblea verranno premiati per cinquant'anni di attività gli imprenditori Ferdinando Giordano, Giorgio Mondino e Pierino Tesio.

Ferdinando Giordano, classe 1930, presidente della F. Giordano spa di Valle Talloria, [redacted] nella stessa frazione [redacted] Diano. Nei primi Anni Cinquanta, [redacted] lo zio Giuseppe, costituisce una piccola rete di agenti [redacted] vendita dei suoi vini, ma ha soprattutto un'intuizione che segnerà il futuro dell'azienda: decide di inviare per posta ai clienti una lettera e un semplice listino prezzi per presentare loro in anteprima i vini e preannunciare la visita dell'agente. Questa embrionale attività [redacted] marketing è subito un [redacted] e la vendita diretta per corrispondenza diventa ben presto formula esclusiva.

Con il tempo ai vini rossi classici si aggiungono i bianchi, gli amabili, gli spumanti, le grappe, i distillati, i vini liquorosi. Dall'85 l'azienda propone anche [redacted] selezione di prodotti gastronomici abbina[redacted] alle bottiglie. Allo storico marchio Giordano sono state affiancate due nuove linee di vendita per corrispondenza: Gourmandise company [redacted] Cantina del Borgo Reale. Ciò che sta più a cuore [redacted] Ferdinando Giordano [redacted] la cantina, dove vengono prodotte oltre dodici milioni di bottiglie all'anno.

Giorgio Mondino, 76 anni, cuneese, presidente della Monfer spa, ottenuta nel 1948 la licenza p[redacted] svolgere il commercio di cereali, frequenta, oltre alla Sala contrattazioni di Cuneo, anche quelle di Torino e Milano e ben presto inizia [redacted] importare cereali dall'estero. Per il trasporto adotta, tra i primi in Italia, le cisterne ferroviarie, intuizione che contribuisce a metterlo in contatto con Serafino Ferruzzi con il quale costituisce, nel 1964, la Fermon spa per costruire un grande silos a Fossano e dotarsi di vagoni ferroviari per il trasporto dei cereali.

Poi nascono la Monfer, di cui Mondino ha l'intera gestio[redacted] [redacted] la Fmtc per la costruzione di carri ferroviari. Tutte e tre le aziende [redacted] amministrate e gestite da Mondino. La Monfer, trasformata in società per azioni nel '77, nel '78 incorpora le altre due. Negli anni '[redacted] l'attività commerciale copre l'intero mercato nazionale. Oggi la Monfer è tra le più grandi aziende italiane nell'importazione e commercializzazione di cereali. Venuto meno [redacted] sodalizio [redacted] il Gruppo Ferruzzi, l'azienda prosegue nella crescita [redacted] nell'allargamento dei mercati.

Pierino Tesio è nato a Saluzzo il [redacted] dicembre del 1924. A 14 anni entra nella ditta Bertoni [redacted] apprendista doratore, ma continua a studiare. [redacted] 1954 si laurea in Economia [redacted] Commercio a Torino. Con la trasformazione dell'azienda in società di capitale (1962), Tesio entra fra gli azionisti di maggioranza. Dal 1990 è presidente della Amleto Bertoni srl, che produce mobili [redacted] arredi in legno, restauro antichità e arredamenti navali. Collabora alla creazione della Sala d'Arte «Amleto Bertoni», area espositiva voluta dal commendator Bertoni per la promozione delle iniziative culturali.

Oltre alla «Mostra dell'artigianato», legata in particolare alla tradizionale attività del mobile d'arte, avvia durante la [redacted] presidenza della Sala nuove iniziative per diffondere [redacted] livello nazionale l'immagine di Saluzzo. Tra queste l'annuale «Mostra-mercato nazionale dell'antiquariato».

Gilberto Ferrando

Fossano, lo smottamento in frazione Boschetti ha spazzato via un vecchio rustico

Frana devia il [redacted] dello Stura

Gran parte dei detriti è finita nel torrente. Gli abitanti di zona ora temono altre fratture del terreno
Nessun'ordinanza di sgombero. Nel '91 [redacted] già stato richiesto un sopralluogo del Servizio geologico

FOSSANO. Una frana di grosse dimensioni si è staccata dal «ciglione» dello Stura, sulla riva sinistra del fiume, in direzione frazione Boschetti; una grande quantità di detriti è finita nell'alveo del fiume spostandone [redacted] cor[redacted] per un tratto di 150 metri.

Il movimento franoso [redacted] ha coinvolto abitazioni e persone, ma ha portato via il cortile e [redacted] prato di un vecchio rustico utilizzat[redacted] come seconda casa.

Nella zona ci sono alcune villette, anche di costruzione abbastanza recente. I residenti [redacted] temono che il movimento franoso possa proseguire ed estendersi». «Ci chiediamo perché al momento della nostra richiesta di licenza edilizia non ci abbiano avvertiti della pericolosità di questa zona - dicono i proprietari - Chi ci garantisce che non si creino nuove fratture del terreno? Abbiamo paura a rimanere nelle nostre case».

La frana si è staccata dal ciglione dello Stura, sullo sfondo il viadotto della To-Sv

«Al momento non abbiamo disposto nessuna ordinanza di sgombero - dice il capo-ripartizione dei Lavori pubblici, Gianfranco Lignana -; le altre abitazioni sono abbastanze distanti dalla zona in cui [redacted] è staccata la frana, ma vogliamo comunque accertarci dei rischi; per questo abbiamo chiesto un sopralluogo della Protezione civile e dei tecnici del Servizio geologico regionale, che è immediatamente intervenuto».

La frana ha [redacted] un «fronte» di circa [redacted] metri per una profondità che ha raggiunto i [redacted] metri e una altezza di oltre 40. La zona era da tempo sotto controllo; nel '91 [redacted] già stato richiesto il sopralluogo del Servizio geologico regionale; i tecnici, nella loro relazione, evidenziavano già allora l'esistenza di una «fessurazione» che avrebbe potuto aprirsi completamente facendo franare il «ciglione».

Proprio in questi giorni erano stati completati i lavori per la sistemazione di una strada alternativa che collega Fossano con Boschetti. Quella precedente, una stradina panoramica che si snoda tra [redacted] geggio, frequentata per passeggiate [redacted] jogging, era stata chiusa al traffico nell'88 (l'ultima ordinanza è del 4 aprile '96); [redacted] è state in parte «portata via» dalla frana.

Un campo [redacted] grano sulle rive del fiume, è stato letteralmente spostato in avanti, e ora parte di esso è sospeso sulle acque. E' andata completamente distrutta anche la spiaggetta che nei progetti del Parco dello Stura avrebbe dovuto [redacted] bonificata [redacted] attrezzata. [l. a.]

Il vicesindaco Garro: «Quotazioni buone, da 7 [redacted] 9 mila per cassette da 2 kg»

Peveragno, mercato delle [redacted]

Apertura degli scambi oggi alle 18 in via Beinette

PEVERAGNO. Oggi alle 18, nell'area mercatale di via Beinette, si aprirà [redacted] mercato delle fragole; spiega il vice-sindaco Donato Garro: «Le quotazioni si profilano buone, dalle 7 alle 9 mila per cassette da [redacted] kg». Le piogge hanno rallentato la maturazione senza rovinare le piantine, in modo che il prodotto arriva sui mercati quando i raccolti di Cesena e Sommariva Perno sono ormai terminati.

Molti coltivatori hanno adottato coperture a tetto e a tunnel [redacted] anche questi accorgimenti hanno contribuito a migliorare la qualità. Il 60% della produzione è di «Marmolada», un ottimo frutto, che sta soppiantando le vecchie varietà, troppo sensibili al maltempo e di rendimento inferiore. La «Miss» è ancora coltivata.

Il Comune, con la sponsorizzazione della Cassa [redacted] risparmio di Savigliano, anche quest'anno ha distribuito gratuitamente [redacted] produttori le etichette, da applicare su ogni cestino, che certificano la provenienza e la qualità delle fragole; [redacted] una sorta di «doc» dalla quale i consumatori possono constatare qualità e podere d'origine.

La Pro loco, intanto, [redacted] preparando la trentanovesima «Sagra della fragola», che inizierà venerdì 14 e si protrarrà per tutto giugno. [b. s.]

[redacted]

Sagra e sfilata in costume

La breve stagione delle fragole avrà il suo culmine [redacted] nella 42ª edizione della sagra che [redacted] paese [redacted] «Bela Rosin» dedica al delizioso piccolo frutto. Già al mattino per le strade strette intorno al castello medievale sarà possibile ammirare ed acquistare dai produttori plateaux di fragole del Roero. Lungo il viale che porta a Ceresole verranno invece dislocate le bancarelle della fiera. Alle 15, nel centro storico, il Gruppo di Pollenzo, accompagnato dalla banda musicale del Roero, sarà protagonista di una sfilata in costume dal titolo: «Ricordando [redacted] Bela Rosin». Alle 16,30 fragolata per tut[redacted] e alle 21 ballo liscio [redacted] i Braida. Serata danzante anche domani sera [redacted] l'orchestra Ungarelli. I festeggiamenti organizzati da Comune e Pro Loco avranno una «coda» musical-ecologica domenica prossima, alle 16, al campo di tiro a volo, dove la banda del Roero eseguirà brani della tradizione piemontese. [g. n.]

IN BREVE

[redacted]

Il sindaco incontra gli studenti universitari

Stasera (20,30), nella sede del Borgato, il Circolo Universitario Monregalese ha organizzato un incontro [redacted] il sindaco Riccardo Vaschetti, per affrontare i problemi degli studenti del Politecnico. [p. s.]

CUNEO

Vigile-poeta [redacted] al premio «Kolbe»

Il vigile-poeta Oscar Altina ha conquistato [redacted] terzo posto al premio internazionale [redacted] poesia «Massimiliano Kolbe», con la lirica «Il Cuore». [r. s.]

TORINO

Squadre acrobatiche [redacted] Francia e Repubblica Ceca

Oggi dalle 13 l'Aero club di Torino (strada Berlia 500) ospita una [redacted] nifestazione di volo [redacted] d'epoca, squadre acrobatiche da Repubblica Ceca e Francia e [redacted] pilota del centro sperimentale di [redacted] che si esibirà nella «manovra cobra» con un «Sukoy 27». [r. s.]

ROSSANA

La Pro loco [redacted] un nu[redacted] presidente

Giuliano Degiovanni, 27 anni, è il [redacted] presidente della Pro loco; vice Guido Armando e Mauro Barbero; segretario Eraldo Giordano, [redacted] anche create cinque commissioni di lavoro. [g. d. m.]

[redacted]

Riprende il servizio di linea per [redacted] di Valdieri

[redacted] domani [redacted] 21 settembre la Benese riprende il servizio di linea per le Terme di Valdieri. A giugno [redacted] prevista una sola corsa, tre a luglio e agosto. Per informazioni 0171-692929. [g. d. m.]

TORINO CITTA' MAGICA
MEDICINA ALTERNATIVA
BENESSERE PSICO-FISICO
ALIMENTAZIONE NATURALE
ESOTERISMO
EVENTI
Performance
MOSTRE
Damanhur
del papiro
31 MAGGIO - 9 GIUGNO
PALASTAMPA TORINO
feriali 16.30-22.30
festivi 10.30-22.30
per informazioni 011.4366369 4310676

MUSIC HALL CENTALLO
CRAZY BOY
[redacted] SERA
IMPOSSIBILE ANNOIARSI
CON L'APPUNTAMENTO
DELLA
DOMENICA [redacted]
CON UNA CONSOLLE
CREATA AD HOC DA
VITTORIO FASCIOLO
[redacted] BARBARELLA
LISCIO SIMPATIA
CON LA FRIZZANTE
MONICA PASTOR

Symbol
QUESTA [redacted]
BEPPE CAROSSO
S. S. ASTI MARE
VIGLIANO D'ASTI
TELEF. 0141 [redacted]

LUNEDì tuttosoldi
MERCOLEDì tuttoscienze
GIOVEDì tuttolibri
I supplementi de LA STAMPA
Una settimana ricca di tutto.

Una veduta di Verduno. Il paese è anche conosciuto come la «sentinella delle Langhe» per la posizione strategica e panoramica (FOTOBRUNO MURIALDO)

Oggi grande festa a Verduno invasa dal mercatino delle pulci e da pittori

Bancarelle, pelaverga e mostre

Dalle 8 alle 19 si potranno ammirare oggetti da collezione, piccolo antiquariato e curiosità Artisti dovranno ritrarre il paese. Degustazioni del pregiato vino doc abbinato ai formaggi

VERDUNO. Il mercatino delle pulci, una mostra-concorso di pittura, degustazioni del pregiato Verduno Pelaverga doc in abbinamento i formaggi: gli ingredienti della giornata di festa in programma per oggi nel paese detto anche «sentinella delle Langhe» per la posizione strategica e panoramica. Il mercatino delle pulci è ormai alla 4ª edizione: una cinquantina di bancarelle proporranno per tutta la giornata (ore 8-19) oggetti da collezione, piccolo antiquariato e curiosità.

Contemporaneamente, gli artisti sono invitati a partecipare a una mostra estemporanea di pittura su: «Verduno, le strade, il suo paesaggio, le sue tradizioni vinicole». I partecipanti dovranno timbrare le tele in mattinata (dalle 8 alle 12) ed eseguire un'opera da consegnare entro le 17. Una giuria sceglierà le migliori che verranno premiate nel tardo pomeriggio.

«Con questa iniziativa - commenta Luigi Ripa comitato festeggiamenti - intendiamo richiamare l'attenzione sul paese e sui suoi angoli più caratteristici». Ma al centro dell'attenzione sarà il «Verduno Pelaverga» o «Verdunos», il vino rosso, raro e pregiato, che ha ottenuto da poco la denominazione di origine controllata.

Sarà offerto in degustazione, davanti al municipio, in abbinamento con i formaggi Bra, Castelmagno, Raschera, Murazzano, Grana e altri. Un esperimento interessante è stato fatto con il formaggio Bra tenero: in autunno alcune forme sono state lasciate per un mese a maturare nelle vinacce del Pelaverga: il formaggio ha assunto una colorazione particolare e un sapore speziato che, a detta degli esperti, lo rende particolarmente gustoso. Per questa permanenza a contatto con le vinacce il formaggio è stato simpaticamente battezzato «Bra ciuch» (ubriaco). L'ideatore è Fiorenzo Giolito dell'omonima ditta di formaggi di Bra che sarà presente con i suoi prodotti per le degustazioni.

Il sindaco di Verduno, Renata Salvano, presenta alcune bottiglie di pelaverga

In occasione della festa di oggi è stata organizzata una vendita promozionale di Verduno Pelaverga (ottomila lire la bottiglia). Inoltre offerte bottiglie da collezione con etichette d'autore realizzate dal pittore svizzero Henri Spaeti (ne sono disponibili trecento, numerate, che si potranno acquistare a 20 mila lire l'una).

Il sindaco, Renata Salvano: «Le manifestazioni di oggi sono alcuni momenti dell'offerta turistica nel nostro paese che è sempre più frequentato dai turisti soprattutto stranieri. Verduno ha nel vino la sua risorsa principale e le cantine saranno aperte ai visitatori per tutta la giornata».

Il Verduno Pelaverga ha ottenuto la denominazione di origine controllata a novembre '95: a di quest'anno sono state messe in vendita le prime bottiglie doc come vuole il disciplinare. La produzione annua non supera le centomila bottiglie: un piccolo vino che si ottiene con le uve coltivate nel Comune di Verduno e in parte di La Morra e Roddi (appena undici ettari in totale).

Come ricorda il sindaco Salvano, è stato necessario un lungo iter per giungere alla doc: durante le ricerche condotte dal Cnr fu appurato che il Pelaverga di Saluzzo, già conosciuto, era un vitigno diverso da quello di Verduno. Si arrivò così all'iscrizione della varietà locale «Pelaverga piccolo» che ha poi ottenuto il riconoscimento della denominazione di origine. Verduno è anche nella zona tipica del barolo (ha 75 produttori iscritti all'albo dei vigneti) nonché del nebbiolo, barbera e dolcetto d'Alba. Una fama che parte da lontano. Già re Carlo Alberto, dopo aver gustato il barolo dei marchesi Falletti, nel 1838 acquistò il castello di Verduno con i vigneti e la cantina per farne un'azienda modello. Il castello, che rimase a lungo a disposizione dei rampolli di Casa Savoia per le scappatelle galanti, ospita oggi un accogliente albergo-ristorante.

Verduno, oltre a essere un Comune vinicolo per eccellenza, vanta anche un altro primato: è il paese con più «posti a tavola» rispetto al numero degli abitanti (duemila posti ristoranti; 450 abitanti). Un centro piccolo, ma in crescita grazie anche alla vicinanza con Alba e Bra. Proprio per la sua posizione è stato scelto come sede del futuro ospedale per il quale è già stato acquistato il terreno. Il sindaco conferma l'intendimento dell'amministrazione comunale di abbellire il centro con arredo urbano, pavimentazioni in porfido. (g. f.)

Burlotto
VERDUNO PELAVERGA
DENOMINAZIONE DI ORIGINE CONTROLLATA
1995
CASCINA MASSARA
AZIENDA AGRICOLA BURLOTTO ANDREA
DI BURLOTTO F.LLI
VERDUNO - ITALIA

è una realizzazione...
PK Alba
PUBLIALBA
Agente Publikompass spa
ALBA
C.so M. Coppino 9
Tel. 0173 442.110
(2 linee r.a.)
Fax 0173 442.130
Filiale:
BRA
Via Verdi 7
Tel. 0172 431.003

Panealba
Prodotti da forno... di QUALITA'
Lavorazione ispirata a metodi artigianali.
Impiego di selezionate materie prime.
PROSSIMA PRESENTAZIONE
DI NUOVI PRODOTTI SUL MERCATO
NAZIONALE ED ESTERO
PANEALBA SNC
Borgata Molino, 20/22 - 12060 Verduno (CN)
Tel. 0172/47.02.72 (3 linee r.a.) - Fax: 47.01.01
(Non si effettua vendita al minuto)

BGC
di BORSA GIOVANNI CARLO s.n.c.
Via Fontanassa 21 - 12060 RODDI (CN)
Tel. Fax 0173 61.51.03
Impresa edile - Vasta gamma di coperture industriali e civili, lattonerie, impermeabilizzazioni, con l'impiego di materiali di alta qualità e durata nel tempo
CERIA PANNELLI ISOLPACK
IMPER
coveral COPERTURE IN LEGA D'ALLUMINIO AD ALTA RESISTENZA
Supporto tecnico per le leggi 277/91 257/92 con smantellamento smaltimento di coperture in fibrocemento contenente amianto.
Commercio ingrosso materiali edili, da copertura, isolanti termo-acustici.
PUNTO VENDITA PRODOTTI ISOVER balzaretti modigliani

VERDUNO
PELAVERGA
Denominazione di Origine Controllata
IMBOTTIGLIATO DAL PRODUTTORE
CANTINA
Terre del Barolo
CASTIGLIONE FALLETTO - ITALIA

NUOVA
O.M.G. s.r.l.
CALCESTRUZZI
PREMESCOLATI

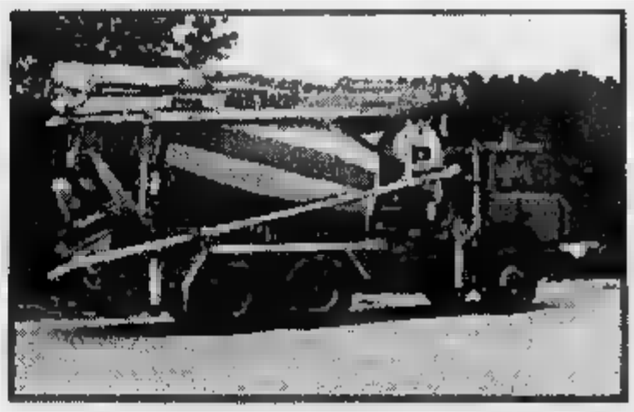

Località Ponte Tanaro
12060 VERDUNO (CN) - Tel. (0172) 470.257

Una cisterna venerdì si è rovesciata spargendo tredicimila litri di olio

Alba-Asti, traffico bloccato

Il tratto di strada interrotto è di tre chilometri tra il bivio per Priocca [redacted] quello per Govone Deviazioni verso Neive e Castagnole Lanze. La pulizia affidata [redacted] una ditta forse conclusa oggi

GOVONE. Ancora disagi sulla statale 231 nel tratto Alba-Asti. Il traffico è interrotto da venerdì pomeriggio in seguito al rovesciamento di una cisterna che ha sparso tredicimila litri di olio sulla strada e nelle vicinanze. La sostanza ha deteriorato l'asfalto rendendo necessarie opere urgenti di ripristino e bonifica.

Il tratto di strada bloccato [redacted] di circa 3 chilometri, tra [redacted] bivio per Priocca e quello per Govone. Gli automobilisti vengono fatti deviare per le strade secondarie che salgono e scendono dalle colline. Per gli autocarri [redacted] invece [redacted] percorso alternativo è per Neive e Castagnole La[redacted]

Sul posto sono impegnati i tecnici di una ditta specializzata di Mortara insieme con i carabinieri di Alba, Govone, i vigili del fuoco. E' intervenuta l'Anas. Il Comune ha disposto a chiusura fin quando il pericolo non sarà rimosso.

A provocare i guai è stata una cisterna con un carico di 27 mila litri di olio combustibile che rovesciandosi ha cominciato a lasciar perdere il liquido. Gli interventi sono stati immediati, ma è occorso del tempo per poterla trasportare altrove e svuotarla.

Nel frattempo [redacted] buona parte dell'olio aveva già provocato i danni che hanno reso il percorso impraticabile. Fino a ieri sera non si sapeva quando l'importante strada potrà essere riaperta: probabilmente si deciderà stamattina.

Nell'incidente, l'autista della cisterna, Omar Perfumo, 33 anni, di Genova, via Coronata 35, ha riportato solo qualche escoriazione.

L'ennesimo inconveniente sulla statale Alba-Asti ormai battezzata la «strada della vergogna» sta suscitando proteste [redacted] polemiche. [g. f.]

Uno dei numerosi striscioni di protesta contro la tanto discussa statale 231

IN BREVE

ALBA

Incontro sul futuro del tartufo

«Tartufo d'Alba: quale futuro?»: è il tema di un incontro che [redacted] svolgerà stamane in municipio (ore 9.30) promosso dall'associazione trifolau dell'Albese, Roero, Langhe e Monferrato. Interverranno tartufai, amministratori, l'assessore regionale Roberto Voglio. Tra gli esperti, Francesco Meotto, del Car di Torino.

[redacted]

Torna la camminata enogastronomica

Si svolgerà oggi la «stramangiata delle Langhe», camminata enogastronomica tra i vigneti organizzata dalla Pro loco. L'appuntamento è per le 12 in piazza Umberto I

ALBA

Vandali in un podere [redacted] località Serre

Atti vandalici nella campagna albese: [redacted] un podere di Carlo Ferrero, in località Serre, ignoti hanno spezzato i tralci di due filari di viti, tagliato i rami di due alberi di susino e strappato le pianticelle di ceci. [g. f.]

COSSANO [redacted]

Al via i lavori per la circonvallazione

Riprenderanno, la prossima settimana, i lavori per la realizzazione della nuova circonvallazione sulla strada per San Donato di Mango, invasa dalle acque del Belbo durante l'esondazione del novembre '94. [g. c.]

[redacted]

Radio di Bra

Dopo l'acqua la viabilità

BRA. E sui problemi della «231» [redacted] parlerà anche la prossima settimana a Radio Stereo 101, fm 101.200 - 103.500 nell'ambito della trasmissione «Parole e musica», rubrica dedicata alla realtà locale, con interviste a sindaci [redacted] responsabili di vari settori.

Spiega Eugenio Garetto, di Rs 101: «Ora abbiamo aggiunto il servizio di registrare alcuni Consigli comunali. Domani andrà in onda dalle 21,15 l'estratto del Consiglio di Bra svoltosi venerdì sera». Tra gli ospiti degli studi di via Vittorio Emanuele c'è stato il sindaco di Bra, Francesco Guida che ha trattato il problema della rete idrica.

Nel mirino ci [redacted] i pozzi scavati a scopo irriguo, rispetto ai quali «in collaborazione con i tecnici della Provincia, si verificherà se le profondità [redacted] suo tempo autorizzate sono state superate, con sanzioni a carico degli inadempienti e, in caso di mancanza [redacted] validi requisiti, provvedimenti di chiusura definitiva».

Sui pozzi «superstiti» dovranno essere installati dei rilevatori di portata e alle aziende agricole [redacted] Comune potrebbe imporre una turnazione, concentrata nelle ore notturne, per il pompaggio dell'acqua.

Una novità già operante è invece l'«osservatorio comunale sulla situazione della rete idrica», che fa capo, tramite i vigili urbani, all'Ufficio Servizi Appaltati. [r. s.]

«Libri da gustare»

Un dibattito con Veronelli a La Morra

LA MORRA. Centinaia di persone da venerdì si avvicendano a La Morra per seguire le iniziative di «Libri da gustare», il titolo-slogan sul quale la «Ca 'dj amis» ha allestito il terzo salone nazionale del «libro enogastronomico».

La manifestazione, iniziata venerdì, proseguirà fino a domani mattina a La Morra e prevede incontri e dibattiti con autori, pranzi, tavole rotonde ma soprattutto la possibilità di sfogliare, scegliere, acquistare libri dove il «piacere del cibo», dei prodotti, [redacted] cucina semplice e tradizionale come dell'«alta cucina», sono i temi dominanti. Un seguito alla manifestazione (che ha pochi eguali [redacted] mondo) è previsto [redacted] Costigliole d'Asti, per fine estate, con una seconda «carrellata» dei protagonisti della «cultura enogastronomica».

La giornata di ieri si è consumata con l'incontro tra alcuni scrittori, giornalisti ed esperti e gli studenti della scuola di La Morra mentre [redacted] pomeriggio sono stati presentati i volumi «Viti e uomini nell'antico Piemonte» e «Una tavolozza di sapori regionali» (quest'ultimo di Giovanna Ruo Baschera con testi di Cl[redacted] Ferraresi).

Per oggi gli incontri con autori [redacted] libri che trattano, o comunque sono ispirati, al mondo dell'enogastronomia, sono numerosi e tutti di prestigio. Tra i molti l'ospite d'onore: Luigi Veronelli che alle 17 incontrerà in un dibattito-confronto i lettori.

Molte le opportunità per i visitatori: dalla degustazioni di grappe alla mostra sui «falsi d'autore», dalla l[redacted] di «pagine gustose» ai «momenti musicali» [redacted] pasti a base di piatti di langa.

Gi[redacted] Martini

AFFARI IMMOBILIARI

[redacted] via Accademia degli [redacted]. In zona esclusiva, villa indipendente di 2 ampi appartamenti, tavernetta, cantina, 2 box auto e giardino di 2900 mt. Bellissima vista panoramica dal terra[redacted]. Rifiniture [redacted].

SANFRE' - zona collinare. Bellissima villa indipendente con 1.000 mq di giardino piantumato ed illuminato. Rifiniture di pregio, sistema di allarme interno ed esterno, portici e ampi terrazzi panoramici. Interessante. L. 540.000.000

BRA - via Boetto. Villa unifamiliare composta di: cucina abitabile, sala da pranzo, salone, 3 camere da letto, 3 bagni, ampio locale artigianale di ca. 400 mq e giardino di 3500 mq fronte casa. Ottimo affare. L. 580.000.000

[redacted] - [redacted] Brizio. Appartamento di recentissima costruzione composto di grande salone, cucina abitabile, 3 ampie camere da letto, doppi servizi, cantina e box auto. Termoautonomo. Ottime rifiniture. L. 320.000.000

BRA - via Mercantini. Ottimo appartamento di nuova costruzione, di ampio salone, cucina abitabile, due camere, doppi servizi, cantina e box-auto. Piano alto. Prezzo interessantissimo. L. 270.000.000

SANTA VITTORIA - Cinzano. Ottimo appartamento completamente ristrutturato di: ingresso living in soggiorno, cucina, ampia camera, bagno, cantina e box auto. Interessante. L. 135.000.000

• BRA Via Principi di Piemonte, 27 gabetti orimm

Tel. 0172/41.14.14

L'AGENZIA IMMOBILIARE AFFILIATA ALLA GABETTI SPA E' SOGGETTO GIURIDICAMENTE E PATRIMONIALMENTE AUTONOMO

centrovacanze

VASTO ASSORTIMENTO TENDE IGLOO
NOVA - BRUNNER - ADRIA - ALDE
a partire da L. 70.000 (a doppio telo)

12020 Madonna dell'Olmo - Cuneo, Via Torino, 178
Tel. 0171/412637 - fax 412129

AFFITTASI CAPANNONE
A Borbore di Vezza [redacted] sulla statale Alba-Torino
In zona industriale, 1200 mt con ampio piazzale
Tel. 0173/65194

LUNEDÌ tuttosoldi
MERCOLEDÌ tuttoscienze
GIOVEDÌ tuttolibri
I supplementi de LA STAMPA
Una settimana ricca di tutto.

Il legno e la tua casa
CASTELLINO & C.
MOBILI SERRAMENTI CUCINE IN LEGNO MASSICCIO E MURATURA
la scelta giusta
Via Circonvallazione, 2 - CHIUSA PESIO
Tel. 0171/734016

VITI alba
La VITI ALBA S.R.L., [redacted] nel settore dell'autoattrezzatura e [redacted] prodotti di fissaggio, ricerca
AGENTI MONOMANDATARI
per le province CUNEO [redacted] ASTI
Si richiede: [redacted] compresa tra i 21 e i 35 anni - disponibilità immediata - auto propria - obblighi militari assolti - non è indispensabile una precedente esperienza di vendita.
Si offre: contributo spese - quota [redacted] autovettura - minimo garantito - training aziendale.
Se sei sensibile al rapporto umano e vuoi fare l'agente, puoi telefonare chiedendo del Sig. LUZZO oppure inviare il Tuo curriculum vitae al seguente indirizzo:
VITI ALBA S.R.L. - [redacted]. Catena Rossa [redacted] - 12040 Piobesi d'Alba (CN)
Tel. 0173/286801 - Fax 0173/286818.

Asta del mobile CERCA VENDITORE con esperienza, bella presenza, disponibilità. Tel. 0172/38.28.07

Asta del mobile CERCA AIUTO MAGAZZINIERE volenteroso, massima disponibilità e serietà. Tel. 0172/38.28.07

CHRIST LISCIO MONDOVI' Tel. 43.557
QUESTA SERA APERTURA GIARDINO ESTIVO
ORCHESTRA SPETTACOLO Luca Frencia
INIZIO SCUOLA DI BALLO ORE 20 CON IL M° GIGI SAMPO'

AZIENDA GRAFICA [redacted] per la propria rete commerciale [redacted]
Telefonare per appuntamento al n. 0172 / 31.441

NIGHT C[redacted] ONE WAY FOSSANO
APERTO TUTTE LE SERE ESCLUSO IL MARTEDI' dalle ore 22,30 alle 05,00

Città di Bra
BRA, UNA CITTÀ DA VIVERE
ARTE, CULTURA, TRADIZIONI, ENOGASTRONOMIA, MUSICA, TEATRO, CINEMA, SPORT

le mostre
1 - 30 giugno MOSTRA DI UGO NESPOLO

Folkestate
Serate musicali nel mese di Luglio

Lo Sport
22 giugno I° RADUNO CICLOTURISTICO km 30
23 giugno V edizione BRA ... BRA Gran Fondo Internazionale Amatoriale Dalle Langhe al Roero - km. 211

28-29-30 giugno - MOTO RADUNO INTERNAZIONALE DEI WHITE SHARKS
Antenna dei Roselli - Pocapaglia

Al Cinema d'Estate
12 giugno-31 luglio TUTTI I MERCOLEDI rassegna di Cinema all'aperto nella bella cornice di Palazzo Traversa - V. Parpera, ore 22.00

Festival Teatro Studentesco
3/11 giugno FESTIVAL TEATRO STUDENTESCO Sala Auditorium "G Arpino" - Largo Resistenza

Bra... [redacted] sotto le [redacted]
Nei giorni 12-19-26 giugno vengono proposte delle visite alla Città alla scoperta di tradizioni, leggende, legate ai monumenti caratteristici. Quota: £ 3.000 Ritrovo ore 20.30 - Piazza Caduti per la Libertà.

[redacted]
27-28-29 giugno "NOTTE ROCK FESTIVAL MUSICA GIOVANE" Cortile Scuole Elementari Via Marconi (ingresso libero)
30 giugno "ALMAMEGRETTA" IN CONCERTO

[redacted] Jazz [redacted]
Cortile Palazzo Traversa - Via Parpera. Ore 21.30.
11 luglio JOHN ABERCROMBIE ORGAN TRIO
16 luglio JIM HALL - JOE LOVANO "GRAN SLAM"
[redacted] luglio AMBROSETTI Set [redacted] RICHMOND
[redacted] RILEY ENRICO INTRA - PIERO LEVERATO

Visite guidate al Centro Storico
In collaborazione con il G.E.G.A.T. (Centro Guide e Accompagnatori Turistici) vengono proposte delle VISITE GUIDATE ALLA CITTÀ nelle Domeniche del mercatini. Quote: £ 3.000 a persona.
Mattino: ritrovo ore 10.00 Piazza Caduti per la Libertà
Pomeriggio: ritrovo ore 16.00 Piazza Caduti per la Libertà.

[redacted] specializzati
[redacted] giugno LIBRI ANTICHI E LIBRI D'ARTE
[redacted] giugno GIOCATTOLI D'EPOCA E BAMBOLE
16 giugno MODELLISMO DA COLLEZIONE
23 giugno ARTICOLI SPORTIVI
30 giugno FUMETTO DA COLLEZIONE
7 luglio OGGETTI D'ARTIGIANATO
14 luglio MACCHINE D'EPOCA ED ACCESSORI
[redacted] luglio CARTOLINE DA COLLEZIONE
28 luglio MONETE E FRANCOBOLLI

Motore 1600 da 102 cavalli.
Sospensione multilink.
Tre anni di garanzia.

Incredibile NISSAN!
Primera Km 0
da Lire 22.000.000
con vernice metallizzata
Finanziamenti personalizzati Nissan S.p.A.
Garanzia 3 anni o 100.000 Km
NISSAN

In prova da:
SOVENCAR
ALBA - Viale Cherasco, 29 - Tel. 0173-362678
BRA - Via Cuneo, 184 - Tel. 0172-423643 - Fax 0172-423644
Da venticinque anni la serietà al servizio del Cliente

Stasera a Racconigi con le inseparabili «Storie Tese»

Arriva il grande Elio

La formazione è reduce dal successo ottenuto al Festival di Sanremo Presenterà il nuovo album «Eat the phikis». Biglietto 30 mila lire

Elio e le Storie Tese si esibiranno nei giardini di piazza Piacenza

RACCONIGI. Stasera, alle 21, nella struttura coperta dei giardini di piazza Pietro Piacenza arrivano «Elio [redacted] Le Storie Tese» per un concerto organizzato dall'associazione turistica Pro loco [redacted] l'amministrazione comunale e l'Informagiovani. Il popolarissimo gruppo milanese, reduce dal secondo posto conseguito al festival di Sanre-[redacted] '96 [redacted] il brano «La terra dei cachi», presenterà l'ultimo album «Eat the phikis». Il biglietto d'ingresso [redacted] concerto costa [redacted] mila lire. [m. b.]

GIORNO E NOTTE

MANTA

Murales in piazza

Oggi, dalle 14, in piazza del Popolo, dimostrazioni di pittura murale con gli spray [redacted] lavora-[redacted] della creta.

[redacted]

Danza [redacted] musica

Oggi, alle 15,30, nel cortile delle Elementari (via Marconi), i bambini delle attività integrative comunali presentano lo spettacolo «Quasi per gioco: artisti [redacted] erba». Alle 16,30, all'Arpino, saggio di danza degli allievi [redacted] Lizza Club. La comunità di Sant'Antonino organizza, alle 21, in parrocchia, un concerto di [redacted] sacra.

NARZOLE

Festa delle ciliegie

Sul piazzale Agip, per la «Festa delle ciliegie», alle 21, [redacted] balla con la musica [redacted] Meo Tomatis.

[redacted]

Trattori d'epoca

Per la festa della Trinità, oggi, alle 11, raduno e sfilate [redacted] trattori d'epoca; alle 18, in frazione Marenghi, braciolata e musica [redacted] «I canterin [redacted] brich».

SALUZZO

C'è il balletto

Nel Palazzetto dello sport, stasera (ore 21,30), show [redacted] danze della scuola diretta da Federica Barbieri. Ingresso libero.

CLAVESANA

Cenetta sull'aia

Nel parco Donadei, in frazione Chiecchi Soprani, alle 17, merenda animata dal duo E. & E., alle 20, cenetta sull'aia [redacted] la musica di Eddy M.

[redacted]

Suonano i ragazzi

Stasera (ore 21) concerto in piazza dei ragazzi della scuola media Boetto.

[redacted]

Canti di montagna

Stasera (alle 21), canti di montagna, [redacted] piazza Martiri, con la corale del Cai.

TRINITA'

Trenino a vapore

Antichi mestieri oggi (dalle 9 alle 18) nel centro storico. Funzioneranno il trenino a vapore di Mario Pirra [redacted] un trattore a testa calda. Suona il «Duo hop».

Nella «Granda»

Curiosità [redacted] collezioni [redacted]

Oggi Saluzzo sarà invasa [redacted] oltre trecento bancarelle che rinnovano [redacted] tradizionale appuntamento con il «Mercantico», mostra mercato dell'antiquariato minore e dell'usato, nella [redacted] edizione primaverile. Fin dal mattino, gli ambulanti occuperanno vie e piazze [redacted] centro e ritorneranno, in parte, sotto la tettoia metallica, recentemente restaurata, in piazza Cavour.

La grande kermesse, organizzata dalla Pro Saluzzo, porterà in città, per gli appassio-[redacted]ti, migliaia di oggetti di varia epoca, pezzi da collezione, vecchie cartoline, gioielli, mobili, e un'infinita gamma di curiosità [redacted] gli occhiali da sole Anni [redacted] e 60, tra gli articoli più richiesti insieme [redacted] gli orologi da polso. Il «Mercantico» si svolgerà dalle 8 alle 18,30, in corso Italia, via Pellico, piazza Cavour, piazza Garibaldi, via Ludovico II.

A Bra sarà dedicato ai libri antichi e d'arte, il primo dei mercatini specializzati che da oggi al 28 luglio, animeranno tutte le domeniche. Le bancarelle saranno allestite, dalle [redacted] alle 20, in vari punti del centro.

Nel parco divertimenti «Cin cio land» di Santa Vittoria d'Alba, [redacted] frazione Cinzano, oggi [redacted] in programma l'ottava edizione del mercatino, vetrina di tutto quello che di più originale [redacted] improbabile si può ancora trovare svuotando cantine e soffitte. [r. s.]

Festa a Caraglio

L'«Arena» oggi compie [redacted]

CARAGLIO. Festa [redacted] complean-[redacted] stasera a l'«Arena disco»: [redacted] locale compie [redacted] anno di vita. Tante le sorprese e le attrazioni in programma in tutte quattro le sale.

Dalle 21 nel tempio del liscio ci [redacted] il dj Cicco e l'orchestra di Ernesto Macario. Seguirà alle 24 un gran buffet. Al classic room balli Anni 60-70-80 e latino [redacted] i dj Polo, Cuky e Ferretti. Progressive e underground al big room con [redacted] dj Max, Paperino, Fabietto; lj Giusy; [redacted] Marco. Infine all'American bar commerciale con i [redacted] Discolo, Roby e lj Mara. All'una gran buffet con omaggi di magliette [redacted] cappellini.

L'ingresso alla festa costa 10 mila lire (gratis per le ragazze).

Intanto il locale sta completando un ricco programma esti-[redacted] che si avvarrà della collaborazione del dj Cuky del «Master» di Alessandria. Da non perdere inoltre l'appuntamento di venerdì 14 giugno, per la grande festa degli istituti superiori di Cuneo, Saluzzo, Savigliano, Fossano e Mondovì. La serata sarà animata dal celebre dj Albertino di «Radio deejay» [redacted] prevedere anche [redacted] di miss e mister scuole.

Per l'occasione sarà attivato un servizio pullman. Gli interessati possono telefonare per la zona di Saluzzo allo 0175/87159; Savigliano 0172/33186; Fossano allo 0171/618485; per Mondovì allo 0171/402543. [r. s.]

[redacted]

Al teatro Borelli

Spiritual e jazz con voce, piano e 4 strumentisti

BOVES. Viaggio tra «blues, spirituals, jazz e... dintorni» stasera (ore 21), al teatro Borelli che ospita, per la stagione concertistica curata da Comune, Civico istituto musicale [redacted] Piemonte in musica, una concerto particolarmente accattivante. La curiosità, infatti, deriva dall'abbinamento [redacted] prima parte vocale con una seconda parte strumentale. Primi protagonisti saranno la vocalist Valeria Arpina [redacted] il pianista Giuseppe Cappotto che interprete-[redacted] alcuni brani famosissimi da «Nobody knows» a «Deep rever» e «The gospel train».

Nella seconda parte Roberto Macagno (batteria e percussioni), Giorgio Vacchetta (piano [redacted] tromba), Mario Vallauri (basso elettrico e acustico) e Maurizio Davico (flauto), affronteranno i classi di Cole Porter, Joe Enderson, Duke Ellington fino al nostro Bruno Martino. Ingresso libero. [v. p.]

S'inaugura domani la rassegna di spettacoli all'auditorium Arpino di Bra

Festival del teatro studentesco

Bambini [redacted] ragazzi si cimentano con la fantasia

BRA. Una Elementare, una Media, un Istituto superiore: [redacted] «paritario» l'esordio del Festival del teatro studentesco, rassegna di spettacoli prodotti dalle scuole che s'inaugura domani all'auditorium Arpino. Nel turno del mattino (riservato agli studenti), saliranno sul palco i bambini [redacted] 2° circolo didattico braidese [redacted] i ragazzi dell'Itis «Vallauri», mentre la sera (ore 21), reciterà per il pubblico, anche «esterno», la media Craveri.

Alle 9, gli alunni delle Elementari Venerio, Madonna dei Fiori, Riva, San Michele e Pollenzo presenteranno «2,4,6 paura ci sei? 2,4,8 paura fai fagotto», originale in sei scene introdotte da messaggi pubblicitari: tra tutti spicca il secondo quadro che [redacted] i drammatici giorni dell'alluvione a Pollenzo. Alle 11,30, toccherà agli studenti dell'Itis, che nella loro «Festa omerica» (brani dall'Iliade e dall'Odissea, una scelta insolita per un istituto tecnico), saranno affiancati dagli attori della compagnia Marcido di Torino, la cui direzione - Mara Luisa Abate, Enrico Camoletto, Simona Ros-[redacted] - ha anche curato la regia dell'allestimento.

Il titolo dello spettacolo serale [redacted] «Capitato per sbaglio 2», costruito dalla 1 C a tempo prolungato della Media Craveri sul modello delle Fantapagine della compagnia Il Melarancio [redacted] Cuneo. Gli spettacoli proseguiranno fino all'11 giugno. L'ingresso [redacted] libero. [g. n.]

[redacted] MONTA' [redacted]

Arrivano i burattini

Fa tappa, oggi, ore 16, a Montà, «Burattini» rassegna internazionale del teatro di figura [redacted] la partecipazione [redacted] artisti italiani e stranieri. In località Villa [redacted] il burattinaio e musicista Salvatore Gatto di Napoli che presenterà «Pulcinella che passione»; Paolo Valenti [redacted] Arezzo in «Storie dal fondo del pozzo»; Adrian Bandirali e Serena Galella, coppia argentina che animerà «Cianpete e Ciampata» con pupazzi [redacted] misura d'uomo; Valter Broggini di Varese che proporrà «Pirù pirù», storia di burattini derivati [redacted] dai personaggi della commedia dell'arte. Curano la direzione artistica i due cantastorie albesi Claudio e Consuelo, mentre l'organizzazione [redacted] dell'Arci Uisp «Il sogno» di Alba e cooperativa sociale Anqà. In caso di maltempo la manifestazione si terrà al coperto. [g. f.]

[redacted]

CUNEO [redacted] Corso — Tel. 692.938 — Or.: 16/18/20/22 — Lire 10.000
Le [redacted] elettive — di fratelli Taviani, con I. Huppert, J.-H. Anglade, F. Bentivoglio (Ita. '96) — L'Ottocento di Goethe reinventato nella campagna toscana: qui si scatenano le «danze» sentimentali di quattro personaggi. N. V. 1h 38' — Commedia

Fiamma — Tel. 693.554 — Or.: 20/22; sab. e fest. 16/18/20/22. Lire 10.000
La prossima vittima — di J. Schlesinger, con S. Field, K. Sutherland, E. Harris (Usa '96) — Una madre ossessionata dal desiderio di giustizia, dà la caccia all'assassino della figlia, rimesso in libertà malgrado prove schiaccianti. N. V. 1h 41' — Drammatico

[redacted] Italia — Tel. 692.951 — Or.: 16/18/20/22 — Lire [redacted]
Un vampiro a Brooklyn — di W. Craven, con E. Murphy, A. Bassett, [redacted] Payne (Usa '96) — Il vampiro Max [redacted] l'aiutante di una detective del dipartimento di polizia di New York e vuole a tutti [redacted] ristabilire il loro «legame di sangue». V. M. 14 1h 42' — Comico

Monviso — Sala Comunale. Tel. 531.771 — Or.: fer. 20/22 — sab. e dom.: 16/18/20/22 — Ingresso con tessera
CHIUSO

Don Bosco — Or.: fer. 21 — fest. 16,30, 21 — [redacted]
CHIUSO PER FERIE

ALBA [redacted] — Tel. 363.021. Fer. [redacted] — Fest. 16/18/20/22 — L. 10.000/7000
L'esercito delle 12 scimmie — di T. Gilliam, con B. Willis, B. Pitt, [redacted] Stowe (Usa '95) — Anno 2035: un galeotto viene inviato indietro nel tempo per cercare di cambiare il [redacted] pianeta, sterminato da [redacted] epidemia. [redacted] V. 2h 10' — Fantascienza

Moretta — Or.: 20,45 — fest. 15/20,45
[redacted]

BARGE [redacted] Comunale — Tel. 346.901 — Or.: 21,15. Fest.: 15,15 18,15/21,10
Diabolique — di J. Chechik, con S. Stone, I. Adjani, C. Palminteri [redacted] '96) — La moglie e l'amante insieme decidono di uccidere l'uo-[redacted] cui sono fatalmente legate. Il piano è perfetto, ma i guai sono appena cominciati. N. V. 1h 50 — Thriller

B. S. DALMAZZO Moderno — Tel. 262.211
Piume di struzzo — di M. Nichols, con R. Williams, N. Lane, [redacted] Hackman (Usa '96) — Un'armoniosa coppia di omosessuali viene messa in imbarazzo dal matrimonio del figlio di uno dei due. Remake del «Vizietto». N. V. 2h — Commedia

[redacted] Impero — Tel. 412.317. Or.: 20/22 — Festivi [redacted] — L. 10.000
Le affinità [redacted] — dei fratelli Taviani, con I. Huppert, J.-H. Anglade, F. Bentivoglio (Ita. '96) — L'Ottocento di Goethe reinventato nella campagna [redacted] scatenano le «danze» sentimentali [redacted] quattro personaggi. N. V. 1h 38' [redacted]

[redacted] — Tel. 412.771. Or.: 19,30/22 — Fest.: 17/19,30/22 — L. 10.000
Schegge [redacted] paura — di G. Hoblit, R. Gere, E. Norton, L. Linney (Usa '96) — Un av-[redacted] di successo difende gratuitamente un ragazzo dalla personalità schizofrenica accusato dell'omicidio [redacted] alto prelato. Non viet. 2h 10' — Giudiziario

BUSCA Nuovo Lux — [redacted] 944.231. Or.: gio. 21, sab. 20/22; fest. 20/22 — L. 7000/5000
Copycat - Omicidi in [redacted] — di J. Amiel, con S. Weaver, H. Hunter, D. Mulroney (Usa '95) — Una psicologa criminale ossessionata da un serial killer e una poliziotta [redacted] sulle tracce dell'efferato [redacted] che insanguina San Francisco. [redacted] V. 2h 03' — Thriller

CANALE Nuovo
CHIUSO PER FERIE

CARAGLIO Ferrini — Or.: 20/22. Fest. 15/17 20/22 L. 7000. ridotti 5000
CHIUSO [redacted]

CENTALLO Nuovo Lux — Tel. (0171) 211.728 gio. ven. 21, fer. 20/22, fest 20/22. L.7000/5000
Ragione e sentimento — di A. Lee, con E. Thompson, K. Winslet, H. Grant (Usa '95) — Guai d'amore e di casta per tre ricche sorelle quando alla [redacted] del padre si ritrovano senza eredità. Dal libro della Austen. Orso d'Oro a Berlino. N. V. 2h 15' — Commedia

CHERASCO [redacted] — Tel. 488.324 — [redacted] 20/22. fest. 17/20/22 — L. 7000/5000
CHIUSO PER FERIE

DRONERO Iris — Tel. 916.393 — Or.: fer. 21; sabato 20/22 — fest. 20/22
Silenzio si nasce — di G. Veronesi, con P. Rossi, [redacted] Castellitto, F. Lagerback (Ita. [redacted] — Due gemelli litigano, vivono, viaggiano nell'utero materno, spiano il mondo di fuori, e aspettano il momento di nascere. N. V. 1h 26' — Commedia

FOSSANO Politeama — Tel. 62.402 — Or.: 20/22, fest. 16/18/20/22 — L. 10.000/8000
Piume di struzzo — di M. Nichols, con R. Williams, [redacted] Lane, [redacted] Hackman (Usa '96) — Un'armoniosa coppia [redacted] omosessuali viene messa in imbarazzo dal [redacted] del figlio di [redacted] due. Remake [redacted] «Vizietto». N. V. 2h — Commedia

GARESSIO [redacted] — Or.: 21 — [redacted] 7000
OGGI RIPOSO

LIMONE [redacted] — Tel. [redacted] 534 — L. [redacted]
CHIUSO PER FERIE

MONDOVI' Bertola — [redacted] 47.898 — L. 9000, rid. 7000
SALA UNO: **L'esercito delle 12 scimmie**
SALA DUE: [redacted] **amore!** Ore 21

ORMEA Ariston — Tel. 391.311 — Ore 21,15 — [redacted] 8000
Piume [redacted] — [redacted] M. Nichols, con R. Williams, N. Lane, [redacted] Hackman [redacted] '96) — Un'armoniosa coppia di omosessuali viene messa in imbarazzo dal matrimonio del figlio di uno [redacted] due. Remake del «Vizietto». N. V. 2h — Commedia

[redacted] Roby — Or.: 21 feriali — sabato 20/22 — [redacted] 20/22. L. [redacted]
Il giurato — di B. Gibson, con D. Moore, A. Baldwin, J. [redacted] Lewitt (Usa '96) — Un killer persegulta e tenta di plagiare [redacted] giurato [redacted] processo [redacted] un capomafia. [redacted] peggior [redacted] co. Dal libro di Dawes Green. N. V. [redacted] — Thriller

SALUZZO Civico — Tel. 43.756. Or. 20/22 — fest.. 16/18/20/22 — Lire [redacted]
Schegge di paura — di G. Hoblit, R. Gere, E. Norton, L. Linney (Usa [redacted]) — Un avvocato di [redacted] difende gratuitamente [redacted] ragazzo dalla personalità schizofrenica accusato dell'omicidio di un alto prelato. Non viet. 2h [redacted] — Giudiziario

Italia — Tel. 42.606 — Lire 10.000/8000
Amiche per sempre — di L. L. Glatter, con D. Moore, M. Griffith, R. [redacted]'Donnel (Usa '96) — Dall'adolescenza all'età adulta: i guai, le passioni, i dilemmi e la complicità di quattro americane si rincorrono negli anni. N. V. 1h 45' — Commedia

[redacted] Roburent — Or.: 18,30/20,30/22,30
OGGI RIPOSO

[redacted] Aurora — Tel. 712.957
L'esercito delle [redacted] scimmie — di T. Gilliam, con B. Willis, B. Pitt, M. Stowe (Usa '95) — Anno 2035: un galeotto viene inviato indietro nel tempo per cercare di cambiare il destino del pianeta, sterminato da una misteriosa epidemia. N. V. 2h 10' [redacted]

Ritz — Tel. 712.477 — Lire 9000/7000
[redacted] senza donne — di A. Longoni, con G. Tognazzi, A. Gassman, A. Accial (Ita. '96) — Nevrosi d'amore e di sesso per due trentenni «conviventi forzati», l'uno introverso e passaccione, l'altro sempre impegnato a provarci con tutte. N. V. 1h 40' — Comm.

PRIME VISIONI A TORINO

ADUA 200 c. [redacted] Cesare 67, tel. 856.521. **Riccardo III.** Or.: 16,30; 18,30; 20,30; 22,30.
ADUA 400 c. G. Cesare 67, tel. 856.521. **Eloisa, la figlia di D'Artagnan.** Or.: 16; 18,10; 20,20; 22,30.
AMBROSIO MULTISALA c. V. Emanuele II 52, tel. [redacted]. Sala 1. **Diabolique.** Or.: 15,30; 17,50; 20,10; 22,30. Sala 2. **Schegge di paura.** Or.: 15; 17,30; 20; 22,30. Sala 3. **Piume di struzzo.** Or.: 15,30; 17,50; 20,10; 22,30.
ARLECCHINO [redacted] Sommeiller 22, telefono 581.7190. **Schegge di paura - Primal fear.** Or.: 14,30; 17,10; 19,50; 22,30.
CAPITOL v. S. Dalmazzo 24, tel. 540.605. **Il tagliaerbe 2.** Or.: 15,15; 17,05; 18,55; 20,45; 22,35.
[redacted]RALE v. C. Alberto 27, tel. 540.110. **Tre vite e una sola morte.** Or.: 15,45; 18; 20,15; 22,30.
C. CHAPLIN 1 v. Garibaldi 32/a, tel. 436.0723. **Girl 6ix.** V. M. 14. Or.: 15,45; 18; 20,15; 22,30.
C. CHAPLIN 2 via Garibaldi 32/a, t. 436.0723. **Si gira a Manhattan.** Or.: 15,30; 17,20; 19,05; 20,50; 22,35.
CRISTALLO v. Gollo 5, tel. 650.7100. **Decisione critica.** Or.: 15,30; 17,50; 20,10; 22,30.
DORIA v. Gramsci 9, tel. 542.422. **Le affinità elettive.** Orario: 15,45; 18; 20,15; 22,30.
ELISEO GRANDE piazza Sabotino. **Il giurato.** Or.: 16; 18,10; 20,20; 22,30.
ELISEO BLU p. Sabotino, tel. 447.5241. **L'albero di Antonia.** Or.: 16; 18,10; 20,20; 22,30.
ELISEO ROSSO piazza Sabotino, telefono 447.5241. **Il segreto dell'isola di Roan.** Or.: 16; 18,10; 20,20; 22,30.
EMPIRE p. V. Veneto 5. **Girl 6 sesso in linea.** Or.: 16,30; 18,30; 20,30; 22,30.
ERBA 1 c. Moncalieri 241, tel. 661.54.47. **Four rooms.** Or.: 16,30; 18,30; 20,30; 22,30. Ingr. 10.000.
ERBA 2. **Mary Reilly.**
ETOILE via Buozzi angolo via Roma. **Io ballo da sola.** Orario: 15,25; 17,45; 20,05; 22,25.
FARO via Po 30, tel. 817.3323. **L'esercito delle 12 scimmie.** Or.: 14,50; 17,25; 19,50; 22,30.
FIAMMA c. Trapani 57. **Diabolique.** Or.: 16; 18,10; 20,20; 22,30.
IDEAL corso Beccaria 4. **Piume di struzzo.** Or.: 15,30; 17,50; 20,10; 22,30.
KING via Po 21, telefono 812.5996. **Non tutti hanno [redacted] fortuna di aver avuto i genitori comunisti.** Or.: 16,30; 18,30; 20,30, 22,30.
KONG via S. Teresa 5, tel. 534.614. **Compagna di viaggio.** Or.: 16,30; 18,30; 20,30; 22,30. Ingr. 10.000, Agis 8000.
LILLIPUT v. XX Settembre 15 bis, t. 537.100. **Un sogno senza confini.** Or.: 16; 18,10; 20,20; 22,30.
LUX G. S. Federico, tel. 541.283. **L'esercito** [redacted] **12** [redacted]. Or.: 15,10; 17,35; 20; 22,30.
[redacted] **UNO** via [redacted] 6, telefono 817.1048. **Sotto gli ulivi.** Orario: 16,30; 18,30; 20,30; 22,30.
NAZIONALE 1 via [redacted] 7, tel. 812.4173. **Screamers - Urla dallo spazio.** V. M. 14. Or.: 16; 18,10; 20,20; 22,30.
NAZIONALE 2 via Pomba 7, telefono 812.4173. [redacted] **sempre.** [redacted] 16; 18,10; 20,20; 22,30.
OLIMPIA 1 v. Arsenale 31, t. 532.448. **Fargo.** V. M. [redacted]. Or.: 16; 18,10; 20,20; 22,30.
OLIMPIA 2 via Arsenale 31, t. 532.448. **Empire records.** Orario: 15,10; 17; 18,[redacted] 20,40.
REPOSI via XX Settembre 15, [redacted] 531.400. **Vampiro a Brooklyn.** Or.: 16; 18,10; 20,20; [redacted]
ROMANO Galleria Subalpina, telefono 562.0145. **Un ragazzo, tre ragazze...** Or.: 16,30; 18,30; 20,30; 22,30.
STUDIO RITZ via Acqui 2. **Io ballo da sola.** Or.: 15,30; 17,50; 20,10; 22,30.
VITTORIA via Roma 335. **La prossima** [redacted] Orario: 15,45; 18; 20,15; 22,30.

TEATRI A TORINO

TEATRO REGIO. Alla biglietteria rimborso dei biglietti per la recita annullata di **Cendrillon** del 24/5 abbinata al turno E. Ultimo giorno. Da martedì 4/6 vendita per tutti gli spettacoli del Festival internazionale di balletto **Torino danza con Il Regio** (dal 27/6 al 16/7). Biglietteria 13/18,30. Tel. 881.5241/242.
AUDITORIUM Rai p. Rossaro. Non pervenuto.
COLOSSEO. Via M. Cristina 71, tel. [redacted] Non pervenuto.

LE TV PRIVATE

Telecupole
19,27 **Tg 4 / Tutto Tris e Totip**
20,30 **L'altra faccia [redacted] Chicago**, film
24 — **Le auto della settimana**
[redacted] — **Tg 4** [redacted] **notizie**

Telegranda
12 — **In diretta l'Angelus del Papa**
12,30 **Prospettive**
14,30 [redacted] **Parola della** [redacted]
16,30 **Prospettive**
21,30 **Compartir**, realtà missionarie

Videogruppo
19 — **Nel** [redacted] **della musica**
19,30 **My music**
20 — **Primo piano**
20,30 **Harley Davidson la leggenda**
22,30 **Primo piano**
23 — **Le auto della** [redacted]
[redacted] **Primo piano**

Telecity
19 — **Giramondo**, attualità viaggi
19,32 **Gigi la trottola**, cartone animato
20 — **Alice**, telefilm
[redacted] **Chi è Samantha**, tv movie
22,30 **Vacanze istruzioni per l'uso**
23 — **I ribelli della notte**, tv movie
1 — **Astro**, oroscopo
1 — **Abat jour**, varietà sexy

Primantenna
12,30 **Aggiudicato a...** [redacted] **diretta**
21 — **Sport**
22,30 **Sport**
24 — **Magazine**
2 — **Buona notte con...**

Videonord
17 — **Match music**
18 — **Gavilan**, telefilm

19 — **Il massacro di Fort Apache**, film
21 — **Le auto della settimana**
22 — **Viva o morta**, film
24 — **La legge di** [redacted], telefilm
1 — **La lampada di Aladino**

Quarta Rete Tv
19,30 **Tg 4**
20 — **Space** [redacted], cartoni
20,30 **Al lupo al lupo**
22 — [redacted] **party**
[redacted] — **Le più belle di Vizi privati**
[redacted] — **Donne e motori**
1 — [redacted]

Quinta Rete
16 — [redacted]
19,30 **Rahan**, cartoni
20 — **Occupation**, telefilm
20,30 **L'invincibile**, film avventura
22,30 **Sexy**
23 — **Auto d'oggi**
24 — **Emotions**

Quadrifoglio Odeon Tv
16 — **Frame**
18,35 **Appunti disordinati di viaggio**
19,35 **Creativi**
20,30 **Tutto tris & Totip**
20,25 [redacted] **caperlina**
21,30 **Tg8 sette**, rotocalco regionale

[redacted] 9 Tal
19 — **Settegiorni**
19,25 **Domani celebriamo**
19,30 **L'udienza** [redacted] **Giovanni Paolo II del 29.5.96**
20 — **Cartoni animati**
20,40 **L'imperatrice Caterina**, film
22,30 **Ecclesia**

Telecampione
19,30 **Cantiamo insieme**, rubrica
20,15 **Resta con noi Signore**

20,30 **Antitabù**
21,30 **Speciale** [redacted]
22 — **Emporio tv**

G.R.P.
20,50 **Edgar Wallace**, telefilm
21,50 **Andiamo al cinema**
22 — **Corso di lingua araba**
22,50 **Andiamo** [redacted] **cinema**
23,20 **Weekend al** [redacted]
23,30 **Le auto della settimana**
0,30 **Corso** [redacted] **lingua** [redacted]
3 — **Ivo & Rolando Show**

[redacted] Canavese
19,30 **Telegiornale**
20,02 **Voglia di vivere**, telenovela
20,40 **Fuori gioco**, sport
21,43 **L'albero della** [redacted], telefilm
22,30 **Telegiornale**
23 — **Le auto della settimana**

Telesubalpina
17,15 **Filodiretto - Incontri al Caffè Subalpino**
19 — **Settegiorni**, informazione
19,25 **Domani celebriamo**
19,30 [redacted] **di Giovanni** [redacted]
20 — **Cartoni** [redacted]
20,40 **L'imperatrice Caterina**, film
22,30 **Ecclesia**

Teletime
17 — **Week end**
[redacted] **Parco giochi**
19,20 [redacted] **sette**
20 — **Il castello di Alì Babà**, varietà
22,20 **Ambra**, film
0,45 **Teletime by night**

[redacted] **errori e variazioni nei programmi sono causati dalla non tempestiva comunicazione delle emittenti.**

Si chiude il girone d'andata della A di pallone elastico

L'occasione di Molinari

Con un successo oggi a Taggia l'ex tricolore può scavalcare Bellanti e portarsi al terzo posto. Per Belmonte dura trasferta a Dotta

CUNEO. Si conclude oggi l'andata della serie A di balon. Due gli incontri in programma: a Spigno tra Dotta-Belmonte (Pro Spigno) e Terreno-Voglino (Albese Hotel Savona) e Taggia Papone-Aicardi (Taggese) e Molinari-Rosso I (Banca di Credito Cooperativo Caraglio).

Ha già concluso le fatiche dell'andata il cun Giuliano Bellanti, fermo per il riposo. Ha chiuso con 5 punti all'attivo, un buon bottino che però potrebbe non essergli sufficiente a conservare il terzo posto. Il cuneese è in ripresa, dopo una leggera crisi, ed è sempre in lotta per uno dei primi posti. Per mantenere il ritmo gara, martedì affronterà a Cuneo nel tredicesimo memorial «Sandro Beretta» i «cuginì» della Caragliese Molinari e Rosso I.

Sembra scontato l'esito della partita di Spigno dove Dotta, che proprio una settimana ha subito Dolcedo contro Sciorella prima sconfitta stagionale, è intenzionato riprendere la marcia positiva. Il portacolori di Spigno alla vigilia dell'ultima giornata al primo posto della classifica alla pari con l'avversario ligure che deve però ancora recuperare un incontro. La partita Pirero-Sciorella sarà giocata l'8 giugno e completerà il quadro dei recuperi.

In settimana la situazione si era già in parte chiarita col successo di Pirero su Papone 11-3 e Molinari su Dogliotti 11-6.

Oggi a Spigno Terreno e Voglino hanno un compito proibitivo, perché Dotta è un giocatore decisamente più forte. Inoltre è stimolato dalla sconfitta di Dolcedo e quindi non vorrà concedere nulla agli avversari. Gli albesi sono reduci da un pesantissimo 1-11 subito lunedì al «Mermet» da Bellanti e Rigo e non dovrebbero impensierire Dotta. In prospettiva salvezza devono vincere invece le gare gli atleti alla loro portata: per ora l'hanno fatto.

A Taggia Molinari, decisamente in ripresa, dovrebbe avere gioco facile con Papone se saprà dare continuità alla sua azione. Vincendo ha la possibilità di scavalcare Bellanti e portarsi terzo posto. Anche Molinari, vincitore di due scudetti, aveva avuto un avvio stagione poco brillante.

Gianni Scavino

Da sinistra l'albese Terreno e il capitano della Caragliese Molinari

PANTALERA

Si conclude la prima fase

A partire dalle 15 oggi sono in programma gli incontri di ritorno della terza giornata Torneo dei Paesi pantalera che chiudono la prima fase. Venerdì prossimo allo sferisterio Mussotto d'Alba si riuniranno dirigenti delle squadre e organizzatori per il sorteggio delle partite della seconda fase alla quale accederanno le prime tre di ogni girone più la migliore quarta classificata. Il programma di oggi prevede nel g 1 Mussotto 2-Clavesana e Narzole-Castiglione Falletto; 2, Peveragno-Marsaglia e Alberetto-Castagnito; nel , Mombarcaro-Mussotto 3 e Benevello-Neive; nel 4, Mussotto 1-Lequio Berria e Rodello-Rocchetta; e nel 5, Gorzegno-La Morra e San Benedetto-Roata Canale Cuneo. Per il secondo Campionato italiano pantalera oggi pomeriggio alle 16 scendono in campo Rodello e Bosia; domani alle 21 si affrontano Montechiaro d'Acqui e Lequio Berria. [a. s.]

Ciclismo: «Tre Giorni Piemontese»

A Castelmagno un nuovo leader

CASTELMAGNO. E' diciassettenne bergamasco il nuovo leader della «Tre Giorni Piemontese» per Dilettanti Juniores organizzata dalla Promosport Alba. Stefano Travella ha conquistato il primato grazie alla vittoria di ieri nella Coppa Valle Grana, che ha portato i ciclisti da Carvasca a Castelmagno. Nella parte pianeggiante della tappa sono andati in fuga quattordici corridori che hanno raggiunto un vantaggio massimo di 2'30" nell'ultimo passaggio da Bernezzo. Dopo Predleves cercato di evadere l'ossolano Cheula, ma senza esito, come il tentativo laziale Astolfi. A 150 metri dall'arrivo l'allungo decisivo di Travella. Oggi ultima frazione, il circuito a Lonate Pozzolo (Va) di 100 km. Intanto, la carovana della «Tre Giorni» festeggia il settantunenne novese Franco Giacchero, ottimo segretario della corsa, già gregario di Coppi dal '51 al '54.

Ordine d'arrivo: 1° Stefano Travella (Colpack), km in 2h38'50" alla media oraria di 33,620 km; 2° Claudio Bartoli (Pitti Shoes) a 5"; 3° Matteo Costanzi (Goro Tex) a 7"; 4° Gianpaolo Cheula (Sport club Gerbi) a 11"; 5° Claudio Astolfi (Pitti Shoes) a 14". Classifica generale: 1° Stefano Travella (Colpack); 2° Claudio Bartoli (Pitti Shoes) a 7"; 3° Claudio Astolfi (Pitti Shoes) a 11"; 4° Matteo Costanzi (Goro Tex) s.t.; 5° Gianpaolo Cheula (Sport Club Gerbi) a 15".

Gli altri appuntamenti di oggi. A **Centallo** dalle 14,30 si corre il memorial «Livio Ballatore» per Dilettanti Juniores. Per la mountain-bike, si svolge la quinta Trans Val Tanaro, organizzata dal club Ceva. Partenza alle 9,30 da Viola, percorso di 60 km. [g. d. m.]

GRANDA SPORT

CALCIO

Cuneo vince i rigori il Trofeo delle Valli

Sono stati necessari i rigori per assegnare il Trofeo delle Valli. Nella finale vinto il Cuneo, 5-4 i rigori sul Pool Giovancalcio; 1-1 al termine dei tempi regolamentari, con reti di Migliore al 20' e Martini al 35', al 40 Serra ha fallito un penalty. La sequenza finale dal dischetto: Manes, palo; Bono, parato; Maggio, gol; Pesce, gol; Ghibaudo, gol; Becchio, gol; Cardone, fuori; Calandra, gol; Gagliotti, gol; Parola junior, gol. [r. s.]

All'Europa Alba intensa giornata gare

Oggi, dalle 8,30, all'Europa Alba gare dei Minipulcini. Dalle 15,30 finali dall'ottavo al primo posto. Dalle 18,30 semifinali Miniesordienti Bra-Cuneo e Albese-Europa . Dalle 20,30 mifinali Giovanissimi: Koala-Sommariva Perno e Roero calcio-Europa 81). [a. s.]

Tricolori Ragazzi sul campo Moretta

Moretta ospita dalle 8,30 le finali tricolori Ragazzi; a Scarnafigi coppie . Gare Borgo, Cervere, Barge e Canale. [r. a.]

HOCKEY SU

La capolista Ortobra riceve Villafranca

Oggi (ore 11,30) in A2 la capolista Ortobra ospita Villafranca; Benevenuta Verona. [r. a.]

TRIBUNALE DI CUNEO

Esec. n. 11/91

Avviso vendita beni immobili con incanto

Si rende noto che il giorno 11.6.96, alle ore 13 avanti il G.E. Dr. Macagno, saranno posti all'incanto beni immobili di proprietà di:
NOTA Francesco nato a Ceresole D'Alba il 7/6/1911 residente in Fossano via Matteotti n. in proprio e quale rappresentante della **Soc. Semplice Anna Maria** con sede in P.zza Carlo Alberto n. 43
Comune di Fossano.
Lotto I. Fabbricati adibiti allevamento suini Fossano via Mondovì n. 23. Complesso di edifici con destinazioni diverse, stalle, magazzini, centrale termica, spogliatoio dipendenti, autorimessa ecc., il tutto occupante una superficie di mq 12.638 compresa l'area pertinenziale. Detta superficie con i fabbricati è stata oggetto di denuncia di cambiamento, presentata in data 6.8.94 n. 5337, al Catasto Terreni; quindi, in data 25.8.94 prot. n. 5068 è stata presentata variazione al Catasto Fabbricati.
Catastalmente i beni possono es così individuati: Catasto Terreni Comune Fossano Fg. 149 n. 64 sup. 12.638; Catasto Fabbricati Co di Fossano Fg. 149 n. 29 via Mondovì, 23 con categoria, consistenza e rendita da definire. Coerenze: nord mappale 63, a sud mappali 31 e 29, ad est mappale 58 ed a ov mappale 32 tutti del Fg. 149.
Lotto II. Casa di abitazione in via Mondovì n. 23. Abitazione edificata piani lato e due piani da altro . Al piano terreno autorimessa, cantina centrale termica. Al primo piano, con accesso a piano terreno lato ovest, abitazione composta da ingresso-soggiorno, cucina, pranzo, servizi tre camere da per una superficie mq 220,50. Al piano terzo, secondo da lato ovest, locale mansardato con altezze ai lati di circa 1,20, abito a sgombro; ad esclusione dei serramenti esterni è allo stato grezzo. Area pertinenziale comprendente la via di accesso al fabbricato, giardino e spazio per coltura cibi. Il tutto su un'area di 2487 mq denunciata al Catasto Terreni, Comune di Fossano, con tipo mappale n. 5336 del 6.8.94 Fg. 149 mappale 33/a e mappale 34/a e quindi dichiarata al Catasto fabbricati, Comune di Fossano, in data 25.11.94 prot. n. 2781 Fg. 149 mappali 33 e 34 sub 1 via Mondovì, 23 s-t-1, Fg. 149 mappali 33 e sub 2 via Mondovì, 23 s-t-1 con categoria, consistenza e rendita da definire. Coerenze: a nord mappale 32, a sud mappale 34, ad ovest mappale 33 ed ad est mappale 34.
Lotto III. Terreni agricoli in Comune di Fossano posizionati tra la strada Statale n. 26 e l'alveo del fiume Stura della superficie complessiva di mq 57811 pari a Giornate Piemontesi 15.17 così identificabili a Catasto Terreni: Fg. 149 n. 29 sup. , n. 31 p. 1840, n. 32/b sup. 10.670, n. sup. 3976, n. 48 sup. 7, 34/b sup. 32.133 alle principali coerenze: Strada Statale 28, terreni demaniali facenti parte del fiume Stura, allevamento suinicolo Fg. 149 mappale n. 64, Fg. 149 mappale n. .
Condizioni . I passaggi per accedere ai lotti dovranno essere garantiti come sin'ora praticati.
Per i fabbricati relativi all'allevamento suinicolo è stata presentata domanda di sanatoria per abusi edilizi. Non è stata ancora rilasciata concessione in sanatoria. Immobili, relativi all'allevamento suinicolo, sono occupati dal sig. Nota Guido allevatore suini. I fabbricati relativi all'abitazione sono anch'essi occupati dal sig. Nota Guido e dalla propria famiglia.
Condizioni. Il prezzo base di vendita è fissato in L. 6 0. Per il lotto I: L. 174.200.000 per il Lotto II; L. 133.240.000 per il Lotto III.
Offerte in aumento non inferiori a: L. 5.000.000 per il Lotto I; L. per il Lotto II; L. 1.000.000 per il Lotto III.
Presentazione delle domande entro le ore 12,00 giorno precedente quello fissato per l'incanto, allegando per cauzione e spese assegno circolare trasferibile emesso nella Provincia di Cuneo, intestato alla Cancelleria Esecuzioni Immobiliari del Tribunale Cuneo, pari a: L. 241.200.000 per il Lotto I; L. 52.260.000 per il Lotto II; L. 39.972.000 per il Lotto III.
Deposito prezzo a trenta giorni dall'aggiudicazione, salvo aumento di sesto.
Per maggiori informazioni rivolgersi all'Ufficio Esecuzioni Immobiliari (orario da lunedì a sabato: 9-12,30).
Cuneo, li 29.4.1996

IL COLLABORATORE CANCELLERIA
Dr.ssa Ornella Ghigo

L'ABBONAMENTO.
il migliore amico di chi legge La Stampa.
LA STAMPA

OPEL ASTRA CABRIO

UN CIELO DIVERSO OGNI GIORNO. E OGNI NOTTE.

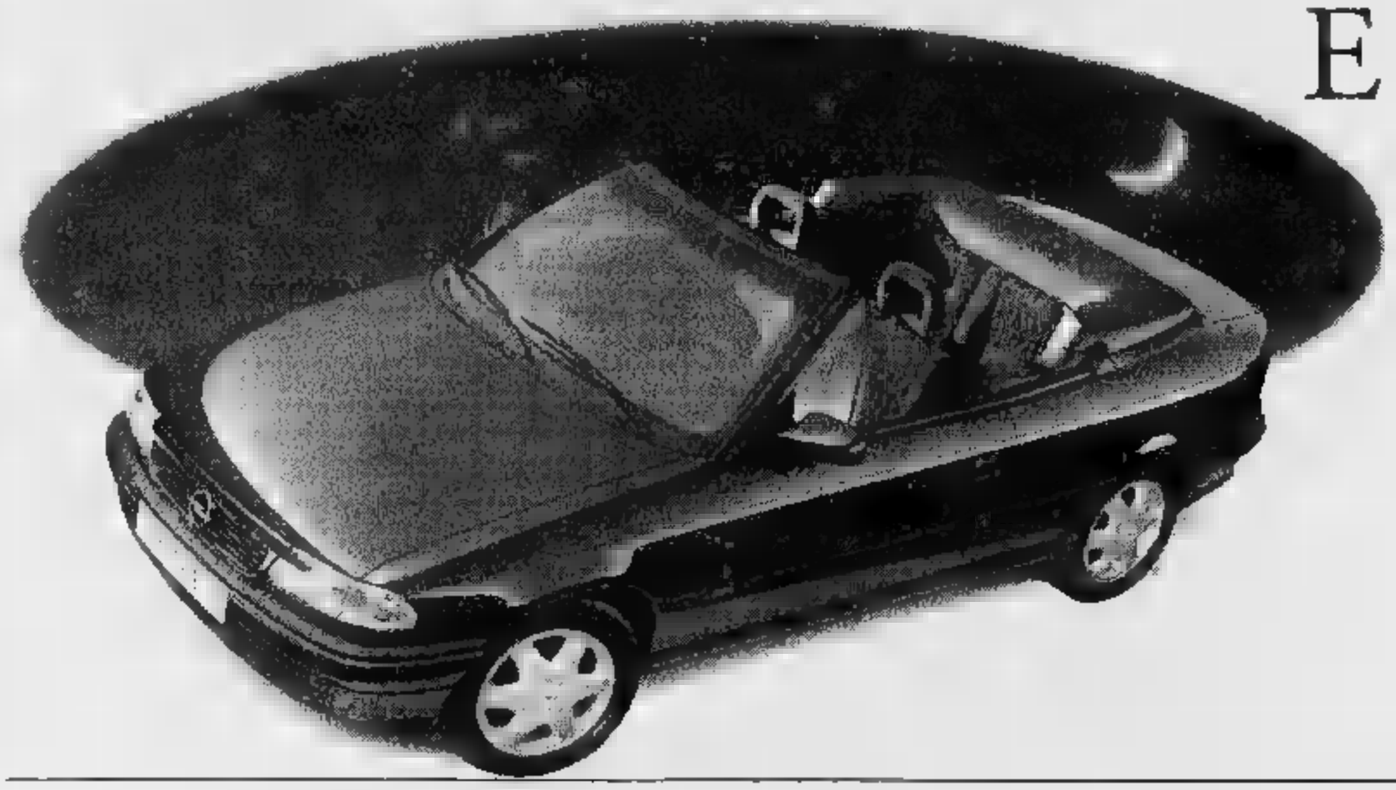

La a nuova Opel Astra Cabrio è così bella che vi sembrerà, ogni giorno, di vederla per la prima volta.

- Motori 1.4i 82 CV
- Doppio Opel full siz airbag.
- Doppie barre antintrusione.
- Capote elettrica.
- Capacità bagagliaio di 390 litri.
- Display multifunzione.
- Sedili posteriori reclinabili asimmetricamente.
- Chiusura centralizzata e alzacristalli elettrici (anteriori e posteriori)
- Immobilizer con chiave Transponder.
- Servosterzo

Inoltre, su Opel Astra Cabrio, troverete il fascino delle stelle, del sole dell'aria aperta compreso nel prezzo.

FANTASTICA OFFERTA ESTATE!!! 31.500.000 SU STRADA escluso A.P.I.E.T.

VENITE A CONOSCERLA DA:

CUNEO S.S. 20 B.go S. Dalmazzo
SALUZZO Via Savigliano

FOSSANO P.zza Romanisio, 10
MONDOVI' Via Torino

ALBA Loc. S. Cassiano, 15
BRA

OPEL

I cuneesi sono impegnati a Napoli nella finale del torneo organizzato dalla Lega volley

Alpitour a caccia dell'Italian Open

Con la Com Cavi la squadra di Silvano Prandi sarà trascinata dagli emergenti Paolo Torre e Cristian Casòli
I partenopei rinunciano solo agli stranieri e sono i grandi favoriti per la sfida di oggi nel Palasport casalingo

IN BREVE

TENNIS

Oggi al Match ball di Bra la finale del torneo B3 e B4

Si conclude oggi al «Match ball» Bra il trofeo «Generalauto», torneo nazionale maschile per B3 e B4 sponsorizzato dalla concessionaria «Fiat» di viale Madonna dei Fiori. Alle 17 finale del singolo, a seguire il doppio. L'ingresso è gratuito. Il braidese Massimo Fuci (testa di serie 6, fratello Zino, l'organizzatore) è stato eliminato nei quarti. A Borgo San Dalmazzo, intanto, è cominciato il torneo «Primavera» per C, e giovani, seconda tappa del circuito piemontese «Parola sport». [r. a.]

KARTING

Comincia il trofeo «Fiat Cinquecento»

Oggi sulla pista «Winner» di Nizza Monferrato scatta il trofeo «Cinquecento» di karting. Al via piloti delle classi 50, 60, 100 Junior, 100 e 125 Nazionale, 100 e 125 Internazionale, 100 e 125 Seniores. Dalla prima mattinata le qualificazioni; finali dalle 14 alle 18,30. [r. s.]

PESI

Campionato regionale al Centro «Arpino»

Il Centro polifunzionale «Arpino» di Bra ospita oggi, a partire dalle 14,30, il Campionato regionale assoluto di pesistica; ci sarà anche un'esibizione di body building. La manifestazione, con ingresso gratuito, è organizzata dalla palestra braidese «Asterix». [r. a.]

CUNEO. Abbonati alle finali. Quest'anno le squadre dell'Alpitour Traco hanno fatto una specie di contratto con il destino: sono andate in finale in tutte le manifestazioni che hanno disputato. «E' un'annata storica - dice il responsabile del settore giovanile Gino Primasso - che ha coinvolto soltanto la prima squadra, ma anche le formazioni del vivaio».

La serie delle finali è lunghissima. Cominciata con la Coppa Italia, è proseguita la Cev, il campionato, la Junior League, il campionato Juniores, oltre a Boy e Little League (in campo oggi a Collecchio), Under 14, Under 16 e decine di tornei. In molti casi è arrivata la vittoria con trofei sempre più importanti.

Oggi alle 18 l'Alpitour Traco ci prova di nuovo. Appuntamento al Pal «Mario Argento» di Napoli dove i cuneesi cercano di conquistare l'Italian Open sul campo dei favoriti partenopei. Silvano Prandi ha una formazione sperimentale e non schiera dei componenti del sestetto base della squadra di A1. In regia ci sarà Paolo Torre, il palleggiatore del futuro della squadra di Silvano Prandi; per l'opposto alternative sono Venceslav Simeonov, diciannovenne emergente, e Riccardo Gallia, «stella» che sta cercando la condizione migliore dopo l'ennesima stagione sfortunata.

Al centro c'è il «veterano», se lo si può essere a 29 anni, Massimo Bedino: al suo fianco le alternative sono i giovanissimi (entrambi classe '78) campioni d'Italia juniores Roberto Pedone e Stefano Cussotto. Schiacciatori Cristian Casòli e Mauro Bottero, con l'alternativa Mirko Gerbi, appena eletto miglior schiacciatore alle finali Junior di Velletri.

L'Alpitour è sicuramente ricca di talenti, ma la favorita per la sfida di è la Com Cavi Napoli. Rispetto alla squadra che ha disputato un discreto campionato di serie A1, i partenopei, allenati Salvatore Vivenzio, ex «vice» che ha sostituito Edu Pizzichillo, hanno rinunciato soltanto agli stranieri Pampa e Popov e all'italo argentino Luis Camponovo. In campo andranno comunque il palleggiatore Michele De Giorgi, fratello di «Fefè» e i titolari Maurizio Nucci, Luca Berti, Pietro Spada e Maurizio Castellano. L'esperienza è dalla parte dei padroni di casa, ma l'Alpitour Traco ci prova. La comitiva cuneese partirà stamane dall'aeroporto di Caselle e rientrerà nella «Granda» domani mattina: ventiquattr'ore per portare a casa anche l'Italian Open, il torneo per le formazioni di A1 e A2 organizzato dalla Lega pallavolo.

Gli atleti più attesi sono il palleggiatore Paolo Torre e Cristian Casòli, due degli emergenti del volley italiano, atleti che non hanno mai tradito Silvano Prandi quando li ha lanciati da protagonisti in A1.

L'Italian Open è l'ultimo atto della stagione «indoor» per la squadra di serie A1. Quando andrà in archivio, la società volterà pagina e comincerà a pensare al futuro. Dopo il «colpo» Giretto, tocca alla campagna abbonamenti che dovrebbe partire lunedì 10 con una particolare offerta per gli abbonati che avranno diritto al posto garantito per tutte le manifestazioni sportive al Palasport di San Rocco, un impianto che si presenterà rinnovato alla via della prossima stagione.

Luca Ferrua

Paolo Torre (sopra con la Coppa Cev) e Cristian Casòli impegnato in ricezione

Al Mondovì non basta Oria

Il Vbc sconfitto dal Mantova 3-0
Adesso la serie A2 si allontana

MONDOVI'. Con il 3-0 subito ieri sera al «PalaManera» dal Bustaffa Mantova (13-15; 9-15; 13-15) per il Vbc le speranze della promozione nella serie A2 di volley adesso si allontanano. Dopo la sconfitta nel primo turno a Cutrufiano, solo la matematica tiene in gioco i monregalesi ai quali contro i lombardi non è bastato un grande Oria per imporsi.

Già la apertura di partita il trascinatore dei ragazzi di Santilli è Oria, che riesce a murare l'ottanta per cento dei palloni giocati. E' però troppo solo e spesso s'infuria con i compagni che commettono troppi errori. Il Bustaffa tiene molto bene il campo, malgrado l'assenza di Tagliatti e Ugolotti. Il set si decide a muro: quello lombardo è più incisivo e fa la differenza. Barbieri (ex Gabeca) e Diaz mettono a terra palloni importanti, dall'altra parte Mastrangelo sbaglia due volte: nella seconda consegna la prima frazione agli ospiti per 15-13.

Sugli spalti c'è un po' di delusione fra il pubblico del «PalaManera», inferiore alle attese: il 3-2 subito dai monregalesi in Puglia ha tenuto lontano qualcuno. A complicare ancora la situazione giunge sull'1-3 l'infortunio di Bovolo che ricadendo da schiacciata si procura una contrattura: al suo posto entra Filippo Arioli. Barbieri e Diaz restano i migliori e portano Mantova sull'8-1. Ma i locali non si arrendono e riescono a riavvicinarsi fino al 10-9. Poi, però, si fanno nuovamente cogliere deconcentrati e quando sembravano in grado di compiere il sorpasso vanno in «tilt». Sul 9-13 Santilli toglie il palleggiatore Bertini per Turco, ma l'esito non cambia: 15-9.

Nel terzo Mondovì è demoralizzato. L'allenatore cerca di compensare l'uscita di Bovolo inserendo anche Borgogno e Fini, ma Bustaffa chiude sul punteggio 3-.

I monregalesi si giocheranno comunque la residua (quasi nulla) speranze promozione nei prossimi appuntamenti. Il girone che vale l'A2 prosegue mercoledì a Cutrufiano la sfida con Mantova che potrebbe regalare ai pugliesi il salto di categoria.

Mondovì tornerà in campo sabato prossimo di nuovo al «PalaManera» per la sfida casalinga contro il Cutrufiano (vittorioso all'andata 3-2), mentre chiuderà la «poule» mercoledì 12 a Mantova. Il secondo posto nel girone può valere il ripescaggio in A2 se Roma (la società che sta nascendo dalla fusione del promosso Vbc e del Cus) riuscirà ad acquistare i diritti per l'A1 da Parma. [r. s.]

Importante ed affermato studio di architettura, specializzato nell'area progettazione d'interni ed arredamento, ricerca

ARCHITETTO

Il candidato ideale è un giovane in possesso di spiccata creatività, buon gusto ed intuito per risolvere meglio problematiche di immagine e funzionalità.
Richiesta la disponibilità ad operare anche in esterno e pertanto frequenti trasferte.
Chi si sente veramente motivato da ruolo ed grado, in breve tempo, di assumere buoni livelli di autonomia operativa pregato di inviare un curriculum vitae dettagliato a:

Stima - Ricerca e Selezione di Quadri
10125 Torino - Corso Marconi, 13 - Tel. 011/6680143

AVVISTATO UN NUOVO DISCO
LA STAMPA 1995 IN CD-ROM
tutto Compact

arena questa sera BUON COMPLEANNO ARENA GRAN BUFFET

Tempio del ballo e della musica
LE CUPOLE
«LA DOMENICA E' SEMPRE DOMENICA...»
HAPPY MUSIC!!!
DANCE ANNI '60-'70-'80-'90
DAL VIVO CON L'ORCHESTRA
"EVERGREEN"
DISCOTECA CON DJ
ALEXSANDER

COME DEVE ESSERE FATTA UNA CUCINA?

Che cosa chiedere al venditore? Come scegliere gli elettrodomestici? Quali garanzie occorre domandare? Ora è facile saperlo: basta una telefonata per ricevere a casa vostra gratuitamente la Guida all'acquisto intelligente della cucina.

(0173) 75.93.36

Monte Pigna: Rassegna Cori di Montagna

LURISIA TERME

DOMENICA 9 GIUGNO — CORO «... BOUCIE» Pinerolo
DOMENICA 16 GIUGNO — CORO «S. ANNA.C.E.D.A.S.FIAT» TO
DOMENICA ... GIUGNO — «CORO ALPINO RIVOLI» Rivoli
DOMENICA 30 GIUGNO — CORO «GENZIANELLE» Biella
DOMENICA 7 LUGLIO — CORO «RIO FONTANO» Tavagnasco TO
DOMENICA 14 LUGLIO — «CORALE CARIGNANESE» Carignano
DOMENICA 21 LUGLIO — CORO«LECHARDON» TO
DOMENICA 28 LUGLIO — CORO «MONTE MUCRONE» Biella
DOMENICA ... AGOSTO — «CORO MONASTERESE» Monastero V.
DOMENICA 11 AGOSTO — «CHORALE NEUVENTSE» Nus AO
DOMENICA 1° ... — CORO «MOTTARONE» Omegna
DOMENICA 8 ... — CORO «ALPI COZIE» Susa

La manifestazione avrà luogo alle ore 12 sul Monte Pigna (1.500 s.m.), presso la stazione di arrivo della cabinovia. Seguirà una polentata all'aperto.

Prezzi: Andata e ritorno Cabinovia.....L. 10.000
Polentata.....L. 10.000

N.B.: Orario della Cabinovia: APERTURA ORE 7.00 - CHIUSURA ORE ...
... periodo dal 1° luglio al 31 agosto la Cabinovia funzionerà tutti i giorni
Sempre aperto il bar-ristorante sul Monte Pigna.

SPAZIO AFFARI

AFFITTO OFFERTE

[redacted]INO CITTA'

PRECOLLINA prestigioso panoramico sa[redacted] cucina 3 camere biservizi ampio terrazzo box. Ocello Immobiliare 538.600.
SIGNORILE via Valgioie ottimo salone [redacted] cina 2 camere doppi servizi patti in deroga. Consulcasa 771.0228.
STRADA del Nobile in stabile alloggi ammobiliati camera tinello cucinino bagno posto auto giardino G.E.A. 562.9[redacted].
TEL. 650.7479 privato affitta via Avigliana alloggio signorile 2º piano salone 2 camere cucina bagno mq 105 no agenzie.
ZONA Barca alloggio cucinotta saloncino [redacted] servizio box e posto auto L. 780 mila più spese. Tel. 273.5361.

TORINO PROVINCIA

AFFITTASI alloggio 180 mq con giardino 30 km Torino L. 1.200.000 mensili. Tel. 0141 939.147.
AFFITTASI Pino Torinese villa mq 330 giardino mq 1000 patti in deroga. Il Vicolo 942.3301.
AFFITTASI privatamente Borgaretto [redacted]gio camera tinello cucinino L. [redacted] mila [redacted]. Tel. 903.8888.
[redacted] L. [redacted] maggio/luglio, L. 2.500.000 agosto/ottobre, maggio/ottobre forfait. Casa con parco, tennis, [redacted] acc. Tel. 0121 83.771 - 321.700.
S. MAURO [redacted] 2 piani con cucina salone 4 camere [redacted] servizi [redacted] doppio L. 1.600.000. Tel. [redacted].

LIGURIA

ALASSIO affittasi piccolo alloggio ammobiliato. Facilitazioni di prezzo cambio leggeri servizi. Tel. 011 538.859.
ALASSIO per vacanze affittasi vicino spiaggia villetta indipendente disposta su 2 piani giardino posteggio auto. No residenti. Tel. 011 544.527.
BORGHETTO affitto bilocali giugno L. 880 mila (quindicina L. 500 mila) - luglio L. 1 milione 180 mila (quindicina L. 780 mila). Agenzia Edilriviera 0182 970.386.
DIANO fronte mare mono e bilocali a 3/4 posti affittasi a settimane da giugno in poi. Tel. 011 311.0528 ore pasti.
LOANO affitti estivi [redacted] e bisettimanali di appartamenti arredati vicini al [redacted]. Contracta 019 677.307.

ITALIA

[redacted] (Alba Adriatica) affittasi appartamenti luglio agosto anche settimanalmente. Agenzia Ambrosi 0861 714.929.
AL mare Cesenatico affittiamo appartamenti anche settimanalmente. Marcasa. Tel. 0547 85.881 - 87.480 anche festivi.
PORTO ROTONDO sul mare residence [redacted] piscina, bilocali 4 persone affittasi L. 950 mila settimana. Casadei 337.197.
SARDEGNA incredibile sul mare causa rinunce cediamo soggiorni tutto compreso biglietti auto due settimane giugno e settembre L. 700 mila, luglio L. 1.300.000, agosto chiamateci. [redacted] allo 0182 21.789 anche festivi.

COSTA AZZURRA

COSTA AZZURRA St. Jean Cap Ferrat [redacted] bellissimi appartamenti arredati [redacted] porticciolo vista mare. Tel. 010 589.325.
NIZZA centro affittasi in residence mo[redacted] 2/4 persone da L. 350 mila settimana. Franco Casadei 011 331.492.

ESTERO

CORSICA Sud Bonifacio Portovecchio affittasi appartamenti vacanze, porto, golf, tutti i servizi. Audiovisual 011 544.527.

LOCALI [redacted] CAPANNONI

A. CORSO Rosselli pressi prestigioso locale fronte strada mq 1800 su 3 piani cortile o uffici affittasi. Tel. 779.3123.

ADIACENTE corso Francia via Pifetti signorile piano rialzato 6 vani servizio salone sottostante 50 mq box. Tel. 569.3829.
ADIACENZE Lungo Po Antonelli magazzino mq 800 più uffici mq 60 alloggio custode mq 60. Tel. 812.4144.
AFFITTASI centro Torino ufficio piazza Lagrange 3 camere ristrutturato decorato. Tel. 0337 201.038 - 0172 40.587.
AFFITTO negozio ampio 3 vetrine magazzino comodo per scarico merci zona commerciale Galleria Umberto I (Porta Palazzo). Telefonare 436.0773.
CAPANNONE Beinasco mq 8000 ampliabili uffici mq 1000 cortile mq 16 mila affitto/vendita. La Ginevra 447.5651.
CAPANNONI nuovi signorili società affitta in Torino zona Barca Bertolla mq 2150/1200/970 e in Trofarello via La Pira mq 650 più mq [redacted] Telefonare allo 011 957.4449 ore ufficio.

Corso [redacted]
locali: mq 750/2400
abbinabili a palazzina
uffici: mq 300/1100
con disponibilità di oltre 180 posti auto centrali all'aperto impianto riscaldamento condizionamento. Luce forza, [redacted]ioni utenze telefoniche/telematiche
Baldini Srl 596.771 r.a.

CORSO Montevecchio Casalfidardo 300 mq Nuovo [redacted] 6 ampi [redacted]. Nordimmobili 561.1691 - 0337 219.454.
CORSO Spezia affittasi locale commerciale fronte strada mq 380 più [redacted] mq 65. Fim 612.7286.
CORSO Tazzoli affittasi [redacted] piano interrato magazzino di mq 380 h mt 3,20 passo carraio luce e riscaldamento L. 1.800.000 mese. Cogest 581.8671.
EZIO BERRA 549.330 capannoni 1000/2500 mq recenti uso deposito/lavorazione meccanica liberi Torino.
FAILLA & BERTINETTO 318.6555 corso Galileo Ferraris ufficio ottimo salone 5 camere bagno L. 2.100.000 mensili.
FURBATTO 544.666 [redacted] sbocco [redacted] tostrada locale industriale laboratorio ristrutturato 800 mq e ufficio.
LOCALI 300/400/800 mq belli per uffici/magazzino moncalieri vicino tangenziale. Tel. 011 955.0265.
[redacted] Cascine Vica mq 550 o palazzina uffici uscita tangenziale corso Francia. Tel. 0172 40.587 - 0337 201.038.
MAGAZZINO seminterrato alto molto bello mq 1000 entrata Tir uso deposito merci Cascine Vica uscita tangenziale corso Francia affitto buono. Tel. 0337 201.038.
PIAZZA [redacted] Teresa in splendido palazzo d'epoca eleganti uffici mq [redacted] mq [redacted]. Posti auto. Investitalia 508.3870.
[redacted] Statuto locali plurivetrinati mq 510 adatti banca, assicurazioni, prestigiosa attività commerciale. [redacted] 0337 217.507.
PIP [redacted] affitta Lingotto elegante [redacted] zimi uffici mq 1500 divisibili in mq [redacted]0 base agevolata obiettivo 2.
PONTE ISABELLA corso Dante in stabile signorile ufficio 1º piano mq 200 bingressi posto auto. Abitalia 580.8112.
RIVOLI centro affittasi/vendesi negozio [redacted] 120 mq. Tel. 953.4809 - 953.2189.
UFFICI prestigiosi corso Francia 238, saloncino 2/3/4 camere doppi ingressi e servizi privato affitta. Tel. 521.4453.

VIA DELLA FRONDA
affittasi ufficio mq 340, ottimo prezzo. Tel. 019 601.781.

VIA Roma prestigioso uso ufficio ampio ingresso salone studio 5 vani doppi servizi mq 260. G.E.A. 562.9939.
VIBERTI prestigioso studio in stabile signorile mq 160, 1º piano parcheggio. Tel. 337.759 - 0337 201.796.

[redacted]VIT

ADIACENTE corso Francia via Quart, [redacted] modi box prezzo [redacted]. Interacta 568.3828.

AFFITTI DOMANDE

TORINO CITTA'

A.A.A. KOMARCO Sas cerca per referenziati alloggi vuoti o arredati transitori o in deroga nessuna spesa. Tel. 539.914.

A. [redacted] ricerca alloggi e ville vuoti o arredati anche prime cinture per dirigenti trasferiti. Tel. [redacted].
[redacted]ZIONI fonte richieste ville per dirigenti d'azienda e banche l'interacta adempie Fimsi affitta per voi con la massima efficienza e precisione. Tel. 568.3876.
BANCARIO [redacted] appartamento in Torino uso abitazione zona semicentrale mq 70/100. Telefonare 547.251.
BIMAR ricerca in affitto immobili [redacted] o arredati per referenziatissima clientela. Tel. 011 43.591
CERCO Precollina 1/2 camere cucina bagno vuoto o arredato. Ottimo rela[redacted]. Edilmercato 382.1180.
COPPIA impiegati statali cerca alloggio vuoto 70/80 mq contratto patti in deroga. Tel. ore pasti 817.6412.
[redacted] affittare? Selezioniamo per voi inquilini di massima serietà. Bimar Servizio Locazioni corso Ferrucci 19. Tel. 43.591.
[redacted] ricerca per selezionata clientela monolocali alloggi di varie metrature vuoti o arredati. Tel. 319.9734.
INDUSTRIA elettrodomestici cerca per propri funzionari alloggi mq 50/70. Signor Di Gianni 501.613 - 0336 2[redacted].
[redacted] in trasferta ricerca urgentemente alloggio in Torino sud o relativa cintura, solo privati. Tel. 537.043.
INSEGNANTE cerca piccolo alloggio in Crocetta, Parella, S. Paolo, S. Rita. Ottime referenze. Tel. 644.459.
UFFICIALE Scuola d'Applicazione [redacted] alloggio 2/3 camere Torino centro e comodo mezzi. Te[redacted].

LOCALI UFFICI CAPANNONI

IMPORTANTE società ricerca in affitto locale mq 1000 zona centrali o semicentrali. Tel. [redacted]7 [redacted].

AUTOVEICOLI

ACQUISTA autovetture massima valutazione, pagamento contanti. Via S. Ottavio 32, Torino. Tel. 011 817.7242, zona Mole.
ACQUISTA auto[redacted] massima valutazione pagamento contanti corso Monte Grappa 24 B. Tel. 011 776.1698 Torino.
AUTOMATICO Mondeo 2.0 '93 full optionals a L. 21.800.000. Aragonauto, [redacted] Dante 44, Torino. Tel. 011 696.4713/4.
AUTOTORTONA acquista vetture di ogni tipo massima valutazione serietà. Corso Tortona 8, tel. 011 817.1643 - 880.564.
CON vetture immediate acquistiamo autoveicoli, Aragonauto corso Dante 44 Torino, Tel. 011 696.4713 - 696.4714.
PRIVATO vende Duna diesel weekend super o tipo DGT 1.4. Telefonare 640.362 - 860.9581.
SOCIETA' [redacted] Thema TB 04/93 full optionals, antifurto, impianto con autoradio, fatturabile, L. 27 milioni. Tel. 660.2372.
VENDESI Y10 bleu petrol [redacted] 27 [redacted] circa, quasi nuova, vari optionals, antifurto. Tel. [redacted] 342.718 ore serali.
VENDO Lancia Thema 2500 TD, eccellente, climatizzatore, ruote lega, perfetta. [redacted] 011 231.822 - 200.763.

VIAGGI E VACANZE

ALBERGHI PE[redacted] RESIDENCES

A [redacted] Santamaria servizi [redacted] menù parcheggio. Giugno L. 52 mila, luglio L. 62 mila. Tel. [redacted] 692.[redacted].
ALASSIO [redacted] Residence Maria *** sino al 28/6 pensione completa L. [redacted] mila, [redacted] per bambini, appartamenti mono e bilocali. Tel. [redacted].2[redacted].
ALBA [redacted] Hotel Lido [redacted] spiaggia, multicomforts, curata, genuina cucina varia, abbondante. Vantaggiose offerte: luglio, agosto prenotazioni. Telefonare allo 0881 712.666.
ALBERGO Villa Argentina Rimini Viserba, tel. 0541 732.320 vicino mare, camere bagno balcone, ascensore, [redacted] recintato, [redacted] romagnola, colazione buffet. Giugno L. 39 mila e 500, luglio L. [redacted] e 500, sconto 3º e 4º letto.
BELLARIA Hotel de la Gare centralissimo, isola pedonale, moderni confort, garage, menù a scelta carne/pesce. Speciale giugno L. 40 mila/45 mila, bambino 60%. Tel. 0541 347.267 - 0337 622.509.
BELLARIA Hotel Piccolo Mondo tel. 0541 344.295, [redacted] mare, familiare, speciale giugno L. 45 mila, luglio L. 51 mila, agosto L. 63 mila sconto speciale bimbi.
CLUB SECONDA CASA [redacted] soggiorni turistici in appartamenti [redacted] assistiti, carta sconto Riviera Ligure Loano, Tel. 019 674.573.
DIANO [redacted] hotel Metropol *** 0183 495.545 giardino con piscina parcheggio privato camere con [redacted] mare telefono tv sconti per bambini.
FINALE LIGURE hotel [redacted] *** 019 [redacted] 635 rinomato menù a scelta, parcheggio, camere rinnovate con tv telefono balcone giugno L. 55 mila, luglio L. 78 mila, agosto L. 98 mila, [redacted] compresa. Stessa gestione affitta settimane monolocali arredati giugno L. 590 mila, luglio L. 720 mila con spiaggia.
FINALE LIGURE Pensione Villa Francesca famigliare. Giugno L. [redacted] mila, luglio L. 50/53 mila, agosto L. [redacted] mila. Tel. 019 691.309.
IGEA MARINA Hotel Mazzotti [redacted] 331.655, centrale, isola pedonale, parcheggio privato, animazione, menù a scelta carne pesce. Speciale giugno L. 48 mila, bambini 50%, luglio L. 53 mila.
JESOLO (Ve) Hotel Pigalle *** 20 mt [redacted] piscina, camere servizi, balcone, telefono, servizi, spiaggia inclusi. Ristorante climatizzato, colazione buffet, ampia scelta menù. Pensione completa da L. 63 mila, bimbi 1/6 anni 100%, [redacted] anni [redacted]. Telefonare 0421 971.517 - [redacted].
LIDO SAVIO (Milano Marittima) hotel Oldriver un angolo di paradiso sul mare camere con bagno, balcone vista mare, menù carne/pesce, giugno/settembre L. 44 mila, luglio L. 52 [redacted], agosto L. 69/57 mila, sconto bambini. Tel. 0544 949.105.
LIMONE PIEM[redacted] Hotel 3 Amis, piscina, sala giochi, posizione incantevole, promozionale: ogni 2 adulti 1 bambino fino a 10 anni paga L. 10 mila pensione [redacted] piota. Tel. 0171 928.175.
[redacted] Hotel [redacted] dal [redacted] mare, [redacted] servizi [redacted] Tv. Basso L. 41 mila/45 [redacted], alta interpellateci. Telefonare allo 0541 648.404.
[redacted] Hotel Azzurra centralissimo [redacted] conduzione familiare cucina curata dai proprietari giugno L. [redacted] mila, luglio L. 45/50 mila, agosto L. [redacted] mila. Telefonare 0541 390.704.
[redacted] Miramare Hotel Mediterraneo. Telefonare [redacted] 0541 372.105, 30 mt mare, camere Tv, cassaforte, telefono, servizi, balcone, sala climatizzata, ascensore, parcheggio, garage, scelta menù. Specialità pesce. Giugno L. 47 mila/50 mila, luglio L. 57 mila/60 mila.
[redacted] Rivazzurra Hotel Eureka vicino mare, cucina curata. Pensione completa L. 44 mila. Tel. fax 0541 372.807.
RIMINI Sangiuliano Mare Pensione Artesiana tel. 0541 27.341, veramente sul mare, camere servizi, giardino, parcheggio. Giugno L. 38/39 mila, luglio L. 43 mila. Pensione completa.
[redacted] Viserba Hotel Cicchini [redacted] completamente rimodernato [redacted] zionale camere bagno, telefono, parcheggio cucina familiare. Giugno L. 39 mila luglio L. 48 mila. Tel. 0541 733.306.
RIMINI Viserba Hotel Hesperia sul mare familiare camere con bagno, cucina casalinga. Giugno settembre L. 37 [redacted] luglio L. 46 mila. Tel. 0541 732.900.
[redacted] Viserba [redacted] Parco [redacted] *** moderno, tranquillo, [redacted]nale, ampio giardino, parcheggio, [redacted] Tv, telefono, [redacted] a scelta, buffets, intrattenimenti musicali. Giugno L. 49 mila/56 mila, luglio L. 66 mila, agosto L. 77 mila. Sconto bambini. Tel. 0541 738.217.
[redacted] Viserbella Hotel Rossini [redacted] mare, parcheggio, ascensore, camere servizi, cucina casalinga, colazione buffet. Giugno L. 39/42 mila, luglio L. 48 mila, sconto bambini. Tel. 0541 721.063
S. [redacted] Mare Hotel [redacted] 50 mt mare, rinnovato, nuovissime camere, autoparco. Cucina curata, buffets. Bassa L. 46 mila/50 mila, alta L. 58/75 mila, sconto bambini 20-50%. Tel. 0541 346.476.

MATRIMONIALI

AGENZIA matrimoniale 'Daina' il modo più sicuro e originale per incontrarsi e innamorarsi. Personale specializzato, assoluta serietà, ambiente accogliente e professionale. Tel. 642.442.
AGENZIA [redacted] Twin Club per valutare, scegliere, incontrare [redacted]. Via Carmala [redacted] 562.0650.
CENTRO AGENZIE MATRIMONIALI AS[redacted] La [redacted] giusto incontro nell'assoluta serietà. Amicizia, matrimoni. Via Giuseppe Giusti 3, angolo [redacted] Vanzaglio, T[redacted]. Telefonare allo 011 561.1055.
[redacted]E signora sola semplice canna [redacted] 1,70 aspetto giovanile benestante cerca signore 58/60enne uguali requisiti, scopo matrimonio. Gradito telefono. Scrivere: Publikompass 5113 - 10100 Torino.
PROFESSIONISTA 38enne laureato single sposerebbe femminile carina. Scrivere: Publikompass 7340 - 10100 Torino.
PUNTO DUE, studio matrimoniale [redacted]zato. Per chi è solo ed è stanco di esserlo. Telefonare al numero 011 593.060.
VEDOVO 74enne giovanile senza figli sposerebbesi. Scrivere: Publikompass 7341 - 10100 Torino.
[redacted] bella presenza allegra [redacted]prensiva cerca [redacted] serio amante della famiglia scopo [redacted]. Scrivere fermo posta Alfieri patente [redacted] TO3444781k.
32ENNE [redacted] laureata sani principi graziosa conoscerebbe [redacted] pari requisiti [redacted] matrimonio. Scrivere: Publikompass 7339 - 10100 Torino.
34 ANNI separata fine, sensibile, senza figli conoscerebbe compagno ovunque residente scopo matrimonio. Scrivere fermo posta Cuneo centrale C.I. 10387321.
76ENNE vedovo, giovanile, sano ottima presenza, benestante, [redacted]bbe vedova 62/65enne bella presenza, sola, libera impegni familiari, non fumatrice; scopo matrimonio. Gradito telefono. Scrivere: Publikompass 8415 - 10100 Torino.

VARIE

A.A. [redacted] M.C. 334.632 acquista oro, argenteria, monete, gioielli, massimi prezzi. Corso Peschiera 183, Torino.
A. ALBA GIOIELLI compra [redacted] argenteria [redacted] preziosi francobolli valutando massimo. Tel. 323.002 via Tripoli 85.
A. OREFICERIA GeMa acquista oro argenteria monete preziosi alle valutazioni. Via Madama Cristina 42. Tel. 650.2212.
[redacted] antichità, dipinti, soprammobili [redacted] vendere? C'è [redacted] Piemonte Istituto Vendite. Realizzo immediato. Tel. 011 482.822 - 485.338.
SOCIETA' impex cerca lavori di manutenzioni revisioni macchine montaggi elettrici meccanici [redacted]ria e carpenteria da [redacted] nel mese di agosto '96. Tel. [redacted].

• IN TORINO UN NUOVO CANTIERE •

"Abitare nel nuovo: una scelta per la qualità della propria vita"

VIA GARIZIO 27 - ADIACENTE PIAZZA RIVOLI

• PRESTIGIOSA PALAZZINA DI [redacted] PIANI AFFACCIATA [redacted] AMPIA ZONA VERDE •

Alloggi con le seguenti caratteristiche:

- Sala, 2 - 3 camere, cucina, doppi servizi.
- Box auto - Giardino
- Videocitofono
- Riscaldamento autonomo
- Finiture di pregio
- Isolamento termico
- Serramenti in Douglas con doppi vetri.
- Portoncino blindato

• PREZZI BLOCCATI SINO ALLA CONSEGNA • MUTUO •

In zona comoda a servizi, scuole, negozi e giardini

[redacted]ini Lydia
• Via [redacted] 25 - [redacted] - Tel. [redacted] •

SE HAI DECISO DI SMETTERE DI FUMARE, METTICI UNA CROCE SOPRA.

Vuoi proprio smettere? O stai cercando di ridurre il numero di sigarette?

Entra nella farmacia che espone questo simbolo verde e lasciati consigliare da [redacted] esperto. Nei momenti difficili (ansia, nervosismo, irritabilità, difficoltà di concentrazione) c'è una soluzione efficace: il metodo Nicorette.

Le gomme ed i cerotti Nicorette, rilasciando dosi controllate di nicotina, abituano l'organismo all'assenza del fumo ed aiutano i fumatori [redacted] mantenere i loro buoni propositi.

NICORETTE. PER UNA AUTOMEDICAZIONE RESPONSABILE.

CARLO ERBA OTC
Gruppo Pharmacia & Upjohn

Chiedi consiglio al tuo farmacista.

E' un medicinale per la riduzione della dipendenza da fumo. Leggere attentamente il foglio illustrativo e con particolare riguardo [redacted] controindicazioni. Evitare il fumo durante il trattamento. Non va usato [redacted] cardiopatici, nelle [redacted] in gravidanza o in allattamento. Aut. Min. San. n° 434.

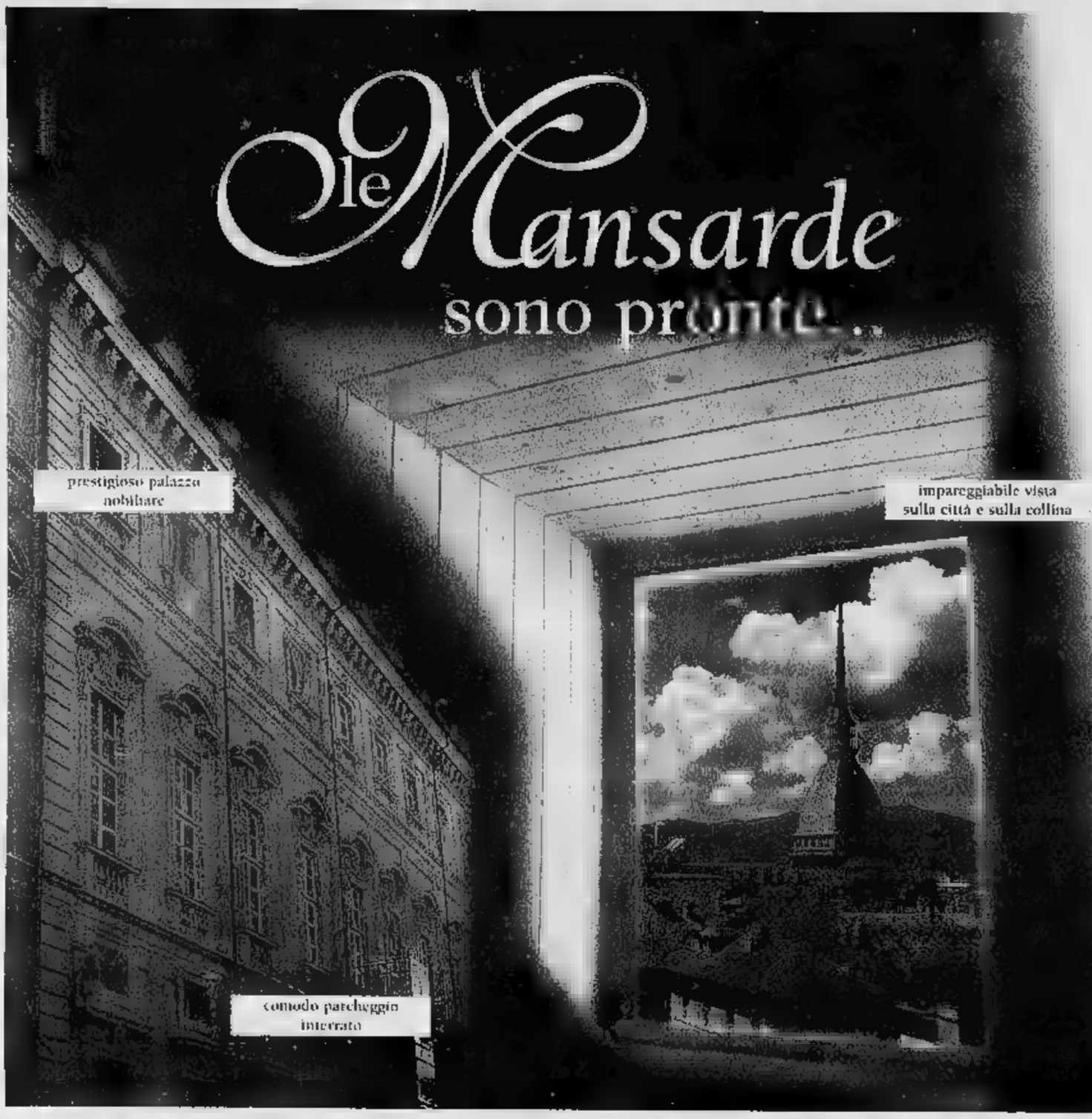

Palazzo Graneri - via Bogino n.9, Torino

...pronte per essere ultimate insieme a Voi secondo le Vostre esigenze. Per farvi abitare, lavorare o investire in un palazzo di grande valore storico e architettonico adibito ad uso privato.

La ricca facciata con rilievi in pietra di Gassino, l'androne e lo scalone d'onore con le decorazioni in stucco, i cortili in acciottolato ed il giardino all'italiana ridisegnati secondo il progetto seicentesco sono alcune caratteristiche del fabbricato, riqualificato da un radicale intervento di recupero funzionale e restauro conservativo. Proposte abitative diversificate, da 50 mq a 300 mq, soluzioni tecniche avanzate, finiture di alto livello, condizioni commerciali interessanti, costituiscono ottimi motivi per acquistare un appartamento o un ufficio in un contesto di elevata qualità ambientale.
Il vincolo di tutela sul fabbricato da parte della Soprintendenza ai beni architettonici, ai sensi della legge 1089/39, riserva notevoli vantaggi fiscali sia al momento dell'acquisto sia nella gestione ordinaria dell'immobile.

Per informazioni gli uffici vendite sono a Vostra disposizione.

REALIZZAZIONE

DEGA spa — IMPRESAROSSO

a dei Mille, 52 10123 Torino — Corso Matteotti, 47 - 10121 Torino

UFFICI VENDITE

Cantiere - tel. (011) 88.43.96

DEGA spa tel. (011) 817.81.74

SPAI IMMOBILI S.r.l. tel.(011) 812.71.77

LA STAMPA IN CD-ROM
GLI ANNI IMPORTANTI DELLA NOSTRA VITA

1992, 1993, 1994, 1995. Anni che vale la pena ricordare. Un album di fotografie e qualche videocassetta hanno raccolto la nostra vita e quella della nostra famiglia; La Stampa, giorno per giorno, ha raccolto la vita di tutti, fatti grandi e piccoli che sono stati lo sfondo di quanto è successo a ciascuno. Tutto La Stampa Compact è la raccolta integrale su CD-ROM (per Dos e Windows) degli articoli pubblicati dalla Stampa in questi anni. Per ogni articolo è disponibile il testo completo, corredato dalla classificazione utilizzata dai giornalisti della Stampa per ritrovare le informazioni. Ogni disco contiene tutta l'attualità italiana e internazionale dell'anno, approfondita con commenti, inchieste e interviste, arricchito con i supplementi Tuttoscienze, Tuttolibri, Tuttocome, Tuttodove, Tuttosoldi. Ogni anno, circa 60 mila articoli, perché la cronaca diventi storia.

tutto LA STAMPA Compact

- ☐ Desidero acquistare Tutto La Stampa Compact 1995 (L. 300.000)
- ☐ Sono in possesso delle annate precedenti (L. 250.000)
- ☐ Desidero acquistare le annate 1992, 93 e 94 cadauna (L. 200.000)
- ☐ Desidero acquistare la [illegible] completa dei CD-ROM Tutto La Stampa 92-[illegible] (L. 500.000)
- ☐ Desidero acquistare il CD-ROM Tuttoscienze (91-92) (L. 200.000)

Pagamento: ☐ contrassegno ☐ assegno non trasferibile intestato a "Editrice La Stampa Spa"
(I prezzi sono comprensivi di iva e spese postali)

Nome _____ Via _____
Cognome _____ N. _____ C.A.P. _____
Società/Ente _____ Città _____
P. IVA e cod. fisc. _____ Tel. _____
Firma _____

Ritagliare e spedire questo coupon a: La Stampa - Ufficio Marketing - Via Marenco, [illegible] - 10126 - Torino

Numero Verde 167-862005 — Promozione LA STAMPA HYPERSYSTEMS

Per la pubblicità su
LA [illegible]
PK
publikompass
[illegible]
Piazza G. Marconi 3/5-3/6
Tel. (019) 814.887-811.182
[illegible] GENOVA
Via C. R. Ceccardi 1/14
Tel. (010) 540.184-592.560

LA STAMPA
GENOVA
E LEVANTE

Domenica 2 Giugno 1996 LV 39

Genova, via Varese 2, tel. 565.716-532.272

Per la pubblicità su
LA STAMPA
PK
publikompass
17100 SAVONA
Piazza G. Marconi 3/5-3/6
Tel. (019) 814.887-811.182
18121 [illegible]
Via C. R. Ceccardi 1/14
Tel. (010) 540.184-592.560

«Gallanti sta facendo scelte molto azzeccate, attenzione però ai trionfalismi»

Mori: ecco i veri conti del porto

Secondo il presidente della Regione, l'Authority non avrebbe un utile di 350 milioni, ma un deficit di 22 miliardi. «Lo Stato [illegible] ha pagati 8, altri 15 sono arrivati da vendite straordinarie di immobili»

[illegible] NOSTRO CORRISPONDENTE

Giancarlo Mori scende volentieri dal tavolo delle autorità, durante i lavori seriosi e impegnati degli esponenti del ppi ligure (ci [illegible] anche i deputati Lorenzo Acqua- [illegible] e Alessandro Repetto) che si confrontano sui destini del partito, per parlare [illegible] porto. Vuole subito precisare che «con Giulia- [illegible] Gallanti, suo amico personale dall'infanzia, non [illegible] alcuna polemica», anzi «condivide in pieno la politica che da qualche [illegible] sta attuando in porto» [illegible] che le critiche sulla situazione del biancio dell'Autorithy [illegible] solo «precisazioni» e non [illegible] attacco politico».

Chi [illegible] ha detto Mori? Semplicemente che il bilancio dell'Authority dell'anno scorso non chiude con un utile di 350 milioni, secondo il documento approvato pochi giorni fa, ma in realtà la «partita» presente un deficit di oltre 14 miliardi.

Perchè? «Perchè - spiega Mori - ci sono stati [illegible] miliardi che sono stati accollati dallo Stato. Poi c'è stata una vendita straordinaria di immobili che ha portato alle casse di Palazzo San Giorgio 15 miliardi freschi. In parole povere: di fronte a [illegible] passivo d'esercizio di 22 miliardi si è arrivati a [illegible] totale di 350 milioni. Ma il prossimo anno sarà impossibile non andare in «rosso». Vuol dire che andrà peggio? «No, non credo. Sono certo che la "cura Gallanti" darà i suoi frutti, [illegible] quando valuteremo il bilancio 1996 dovremo ricordare che [illegible] vero "rosso" del 1995 era di 22 miliardi».

Mori precisa ancora di aver fatto presenti le difficoltà di gestione dello scalo sin dai tempi delle precedenti gestioni: tanto è vero che [illegible] anno [illegible] mezzo fa si commentò che le critiche alla gestione passiva potevano essere intese [illegible] un «siluro» all'ing. Fabio Capocaccia da sempre osteggiato dal presidente della Regione. «Ma proprio perchè avevo espresso riserve in passato - insiste Giancarlo Mori - ho sollevato adesso il problema. [illegible] tengo a non essere accusato di usare due pesi [illegible] due misure».

Secondo Mori, Gallanti ha fatto [illegible] subito scelte ben azzeccate: azione insistente per ridurre il personale superfluo, razionalizzazione dei bilanci e, soprattutto, modifica del sistema d'indebitamento. E' noto che in passato si pagavano interessi eccessivi alle banche che anticipavano all'ente i fondi che lo Stato faceva pervenire [illegible] i consueti, vistosi ritardi.

«Sono provvedimenti sacrosanti - conclude Mori - Gallanti sarà [illegible] eccellente presidente [illegible] renderà il porto una realtà moderna e trasparente, [illegible] gestione moderna e snella. Ho solo voluto precisare che non è ancora il [illegible] di abbandonarci all'ottimismo fine a se stesso e ai facili trionfalismi. Il porto di Genova è sulla buona strada, è certamente in ripresa e ci sono tutte le premesse per il raggiungimento degli obiettivi ambiziosi che tutti ci siamo prefissi».

Ancora Mori: «La questione finanziaria deve essere ancora oggetto della massima attenzione. Non siamo ancora fuori dalle spire del "passivo". Per questo, durante le riunione del comitato portuale mi sono impegnato [illegible] prima persona per fare approvare il bilancio, superando qualche perplessità che [illegible] emersa».

Infatti, in seguito alla riforma dell'Autorità Portuale, la Regione, assente dall'assemblea [illegible] vecchio Consorzio, [illegible] ora presente e fa valere il suo peso.

Paolo Lingua

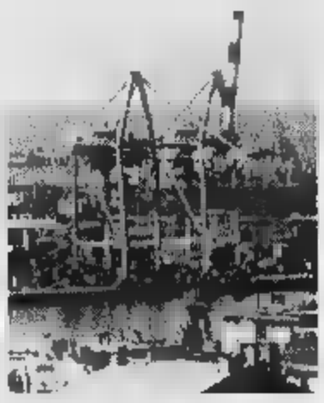

Un'immagine del porto di Genova

Inceneritore, ora si litiga

Socialisti e Rifondazione critici sull'impianto progettato dall'Enel

GENOVA. Si preannuncia, per le prossime sedute del Consiglio comunale, una polemica sull'inceneritore dell'Enel che dovrebbe essere realizzato nella zona portuale [illegible] distante dalla Lanterna tra Genova [illegible] Sampierdarena. E' infatti stata confermata, dallo stesso assessore all'Urbanistica, Sandro Nosengo, la prossima firma d'una convenzione (si parla, ma la data [illegible] è stata ancora fissata, del 14 giugno) con l'Enel. Com'è noto l'inceneritore dovrebbe distruggere quotidianamente buona parte dei rifiuti urbani di Genova, attualmente dirottati a Scarpino. Ma la discarica alle spalle di Sestri Ponente [illegible] ormai al limite del suo potenziale [illegible] già si addensano problemi per la sua agibilità.

D'altro canto, affermano i sostenitori del progetto (di fatto caldeggiato da Regione, Provin- [illegible] [illegible] Comune), l'operazione porterà una grossa produzione di energia da parte della Centrale che, nel frattempo, modificherà i suoi impianti rendendoli non inquinanti.

L'opposizione alla realizzazione del progetto dell'inceneritore nell'area portuale viene da diversi gruppi, in primo luogo da Rifondazione. Ma anche i socialisti hanno non poche perplessità. Intanto, chi frappone obiezioni alla realizzazione, raccoglie la protesta dei comitati dei quartieri della zona di Di Negro i quali affermano che comunque i fumi della centrale saranno dannosi e maleodoranti.

Inoltre, Antonio Bruno, di Rifondazione, non ci vede chiaro: «Tutti i bruciatori debbono essere sostituiti; inoltre si debbo- [illegible] smaltire solo certi tipi di rifiuti: occorre perciò realizzare [illegible] raccolta differenziata». Secondo Bruno il protocollo d'intesa [illegible] Comune ed Enel [illegible] evasivo e non precisa alcun punto specifico. Anche Arcangelo Merella non è d'accordo. Teme che invece di discutere sulla validità del progetto, il Consiglio Comunale sarà «scavalcato» perchè costretto a dire «sì» o «no» alla proposta di protocollo con l'Enel. Merella ha sempre sostenuto che, forse, l'inceneritore era meglio realizzarlo a Scarpino, bruciando, piano piano, in zona lontana dall'abitato, la montagna di spazzatura dei genovesi. Secondo l'assessore Nosengo, invece, non è il caso di lanciare allarmismi. Il protocollo sarebbe solo una generica dichiarazione di intenti senza ancora un contenuto preciso: tutte le garanzie potranno poi essere inserite al momento dell'esecutività del progetto. [p. l.]

Trovato dopo ore

Tossicomane si uccide sul [illegible]

GENOVA. In una notte [illegible] luna piena, Alessandro Migliacci, 28 anni, è salito sul tetto di casa in via degli Arditi, [illegible] Sampierdarena, per iniettarsi in [illegible] la dose di eroina. Lo hanno trovato morto ieri mattina, quando il sole era già alto. Una telefonata anonima ha avvertito il «113», da qui la chiamata è stata girata al Centralino di Liguria Emergenza, che ha inviato un'ambulanza della Croce d'O- [illegible] di Sampierdarena.

Il triste rito del riconoscimento [illegible] toccato ai genitori. Alessandro era già morto, da ore. Non [illegible] stato neppure disposto il trasporto in ospedale. Non serviva.

Alessandro ha scelto di morire [illegible] vicino [illegible] casa. Abitava all'ultimo piano di quel palazzo. E' uscito sul terrazzo e si è iniettato la dose di eroina che probabilmente aveva già con sè. E' morto al chiaro di luna, sotto un cielo stellato, che lui [illegible] voleva vedere. Solo la droga era importante. [p. c.]

L'uomo stava lavorando in una baracca sul litorale di Palmaro

Esplode una bombola di gas Operaio genovese in fin di vita

GENOVA. Un incidente sul lavoro, un'esplosione terribile che in [illegible] attimo ha ridotto in fin di vita [illegible] operaio di 35 anni, Mauro Chellini, abitante in via II dicembre al civivo 32.

E' s[illegible] ieri alle 13,10, in via Superiore Podestà, sul lungomare [illegible] Palmaro. In [illegible] baracca usata come deposito di materiale vario - nella [illegible] [illegible] sussegue una riga di capannoni e baracche in lamiera e legno - è esplosa [illegible] bombola di gas.

La ricostruzione dell'incidente [illegible] ancora frammentaria [illegible] imprecisa poichè i vigili del fuoco, che sono di [illegible] allertati per i soccorsi di questo tipo, non hanno ricevuto la segnalazione se non cinque ore dopo.

Mauro Chellini è stato soccorso da un'ambulanza della Croce rossa di Voltri e successivamen- [illegible] da un'automedica in dotazione all'ospedale di Voltri, con medico a bordo, [illegible] la strumentazione di una sala di rianimazione per effettuare trasporti di pazienti gravi.

Il primo referto stilato dai medici accerta la presenza di ustioni di primo e secondo grado estese su oltre il 50 per cento della superficie corporea. Mauro Chellini si trova ricoverato con prognosi riservata al centro grandi ustionati dell'ospedale di Sampierdarena.

Il corpo di Mauro Chellini è stato scaraventato dall'esplsione all'esterno della baracca. Sull'incidente sono in corso gli esami degli esperti

Paola Cavallero

[illegible]

Bonzo interrogato ieri

Giuliano Bonzo, 36 anni, titolare [illegible] maneggio di Arenzano, è ricomparso ieri mattina [illegible] Palazzo di Giustizia. La nuova convocazione pare che sia stata in realtà [illegible] atto di libera iniziativa dell'imprenditore, che avrebbe chiesto di essere ascoltato dal sostituto procuratore Luigi Cavedini Lenuzza, che conduce le indagini sulla misteriosa sparizione di Conrad Hendricus Schoofs, olandese, di 53 anni, mestro di piano. Bonzo era stato arrestato con l'accusa di omicidio premeditato. In realtà, il corpo di Schoofs, che era conosciuto anche [illegible] il nome Cohen, non è [illegible] stato trovato, ma mesi di indagini e alcuni elementi, rimasti segreti, in mano agli inquirenti lascerebbero supporre un tragico epilogo della vicenda. Che cosa ieri Bonzo abbia detto al magistrato [illegible] è dato sapere. Anzi, secondo indiscrezioni, il [illegible] comportamento non sarebbe stato stato dissimile da quello tenuto in precedenza: silenzio. [p. c.]

Otto marocchini

Sgominata [illegible] banda di spacciatori

GENOVA. Li avevano soprannominati «la banda di Fez», perchè spacciavano droga e provenivano tutti (tranne un algerino) dal Marocco. Tra loro, otto persone, delle quali due donne di 18 e 19 anni. Abitava- [illegible] tutti [illegible] un appartamento di Cornigliano, ma per non destare sospetti avevano organizzato la centrale dello spaccio di droga nell'area tra piazza Caricamento e l'Expo.

Li ha traditi invece proprio la loro sfrontatezza. In mezzo alle migliaia di turisti che ogni gior- [illegible] affollano l'area del Porto Antico per visitare l'Acquario, la presenza costante dei marocchini era stata notata. Abitanti ed operatori commerciali avevano segnalato la ripresa dei traffici di eroina in mano ad una banda di nordafricani.

L'indagine [illegible] stata condotta dagli uomini della sezione narcotici della Squadra Mobile, che l'altra notte hanno fatto irruzione nell'appartamento e arrestato tutti. [p. c.]

[illegible]

Piromani al lavoro [illegible] incendiato un distributore

GENOVA. E' ancora allarme incendi di notte in città. Bande di piromani che girano per le strade senza [illegible] meta, ma con un obiettivo: appiccare incendi. Due anche la notte scorsa, in via Vezzani, in Rivarolo, [illegible] in via Catalani, [illegible] Sestri Ponente.

I vigili del fuoco sono intervenuti per limitare i danni dell'incendio ad una stazione di servizio in via Vezzani. Le fiamme interessavano proprio la pompa di benzina e minacciavano di interessare [illegible] serbatoio di carburante collegato.

Dopo aver spento il fuoco, gli esperti hanno trovato [illegible] straccio impregnato di liquido infiammabile. Potrebbe essere quella, [illegible] un [illegible] acceso, la causa dell'incendio, che altrimenti resta inspiegabile.

In via Catalani invece è stato domato l'incendio in un appartamento. L'intervento si [illegible] dimostrato arduo per la rapida diffusione delle fiamme e dal fumo che ha invaso la tromba [illegible] scale. [p. c.]

I pendolari avevano chiesto chiarimenti sulle linee Genova-Savona: il servizio è stato potenziato

Nuovo orario, botta e risposta con le Fs

Oggi scattano le modifiche, le Ferrovie illustrano i loro «perché»

GENOVA. Entra in vigore oggi il nuovo orario estivo delle Ferrovie dello Stato. I rapporti [illegible] azienda-utenti sembrano tornati alla normalità; dopo una polemica rovente che aveva preceduto l'annuncio delle novità.

La direzione del Comparto delle Ferrovie dello Stato ha fornito precisazioni ai disagi lamentati dai pendolari. «Considerato che [illegible] [illegible] chiesto di rendere pubbliche le ragioni di determinate scelte - ha spiegato l'ente, attraverso l'ufficio relazioni esterne - lo facciamo con piacere, non prima di aver ricordato le dimensioni organizzative e strutturali [illegible] nostra società».

Si tratta di ben 16 mila chilometri di binari, [illegible] mila treni al giorno, 500 milioni di viaggiatori trasportati ogni anno, [illegible] mi- [illegible] [illegible] stazioni.

«Ecco subito spiegato [illegible] motivo dell'inserimento di un Intercity non da Savona, da cui partirà alle 6,40, ma da Ventimiglia per Milano, precedentemente collegato a Sestri Levante, la cui entrata in servizio [illegible] è [illegible] necessaria [illegible] per soddisfare obiettivi "umoristici", ma sulla [illegible] delle reali esigenze dell'intera Riviera di Ponente, così c[illegible] verificato in sede di analisi della domanda».

Prosegue: «Per quanto riguarda il treno interregionale durante l'inverno [illegible] partenza [illegible] Savona alle 6,52, da oggi partirà alle 7,05, con arrivo a Genova Principe alle 7,40 anzichè alle 7,30. Inoltre, non proseguirà [illegible] a Brignole poichè fa parte delle rete di collegamento di tipo "interregionale" con Milano. Il treno delle 7,17 sarà posticipato alle 7,18 ed [illegible] [illegible] Genova Brignole [illegible] 8,09, un minuto prima di quanto accade oggi».

In merito alla richiesta di un diretto Savona-Genova Brignole: «In quell'orario non è purtroppo realizzabile sia perchè una simile alternativa [illegible] un regionale, lascerebbe a piedi molti clienti che salgono nelle stazioni comprese tra Savona e Genova, sia perchè l'allestimento del treno presupporrebbe [illegible] domanda in partenza di oltre 700 viaggiatori, inesistente al momento».

Prosegue [illegible] portavoce delle Fs: «Sempre nel rispetto [illegible] [illegible] visione più ampia dei collegamenti fra Savona e Genova, ricordato il nuovo Intercity, aggiungiamo che il già elevato numero di treni esistenti nella fascia 6-9 dei giorni feriali crescerà [illegible] un'ulteriore unità, con un nuovo regionale, [illegible] partenza alle 7,45 ed arrivo a Genova Principe alle 8,48 e Genova Brignole 8,54».

In estate ci sarà un significativo incremento di posti per i viaggiatori: da oggi passeranno dagli attuali 9742 [illegible] 10.430, sugli Intercity da 992 [illegible] 1589.

«Queste cifre testimoniano il nostro interesse per i suggerimenti della clientela».

Paola Cavallero

Treni, da oggi c'è l'orario estivo

Rogo anche in una casa

Piromani al lavoro [illegible] incendiato un distributore

GENOVA. E' ancora allarme incendi di notte in città. Bande di piromani che girano per le strade senza [illegible] meta, ma con un obiettivo: appiccare incendi. Due anche la notte scorsa, in via Vezzani, in Rivarolo, [illegible] in via Catalani, [illegible] Sestri Ponente.

I vigili del fuoco sono intervenuti per limitare i danni dell'incendio ad una stazione di servizio in via Vezzani. Le fiamme interessavano proprio la pompa di benzina e minacciavano di interessare [illegible] serbatoio di carburante collegato.

Dopo aver spento il fuoco, gli esperti hanno trovato [illegible] straccio impregnato di liquido infiammabile. Potrebbe essere quella, [illegible] un [illegible] acceso, la causa dell'incendio, che altrimenti resta inspiegabile.

In via Catalani invece è stato domato l'incendio in un appartamento. L'intervento si [illegible] dimostrato arduo per la rapida diffusione delle fiamme e dal fumo che ha invaso la tromba [illegible] scale. [p. c.]

VENTIQUATTR'ORE

[illegible]

Strade interdette alla circolazione e alla sosta

Attenzione alle modifiche alla circolazione introdotte oggi per consentire [illegible] passaggio degli sportivi che partecipano alla tradizionale «Marcia dell'amicizia». Dalle 7 alle [illegible] e dalle 14 alle 16,30 divieto di circolazione in via Tanini, via Monaco Simone, via Olivieri, piazza Fitto, piazza Canepa. Dalle 7 alle 17 divieto di circolazione e sosta in via Monte Fasce e nella zona di piazza Fitto. [p. c.]

[illegible]

L'elicottero dei vigili del fuoco salva [illegible] vita

L'elicottero dei vigili del fuoco è intervenuto ieri pomeriggio a Isola del Cantone per un[illegible] ad [illegible] persona. Inizialmente si era temuto per un grave infortunio. In realtà, Michele Morielli, di 55 anni, abitante [illegible] Torino, in via Rigola, [illegible] l'è cavata con una ferita lacero contusa ad una gamba. Stava lavorando nel suo podere [illegible] una motosega. L'elicottero «Ab412» con medico [illegible] bordo l'ha trasportato all'ospedale San Martino. [p. c.]

FIERA

Ultimo giorno per visitare «Tuttantico»

Chiude oggi i battenti alla Fiera la mostra-mercato «Tuttantico». I visitatori potranno accedere al padiglione fieristico dalle 10 alle 20. Il prezzo del biglietto è di 10 mila lire (ridotto [illegible] mila). [p. c.]

ALLARME

Si getta in mare, lo «salvano», ma lui [illegible] voleva

Apprensione la notte scorsa [illegible] Boccadasse. Poco prima [illegible] mezzanotte alcuni passanti hanno notato un giovane nuotare in mare aperto. [illegible] temeva che Salvatore D., di 37 anni, abitante [illegible] Molassana, si trovasse in difficoltà. Si è scoperto che si era lanciato volontariamente in mare. [p. c.]

UN WEEKEND CON IL SOLE

In [illegible] spiagge [illegible] affollate

Le spiagge del Tigullio in questi due giorni hanno registrato un buon afflusso. Sul lungo arenile di Lavagna, dopo i problemi [illegible] erosione dello scorso inverno, la spiaggia [illegible] presenta ampia e pulita. Qualche problema per la condizione della sabbia è stato lamentato a Santa Margherita. Situazione del tutto normale a Rapallo, Zoagli, Riva Trigoso e Chiavari a cui si riferisce la foto di Barni.

UTILI

FARMACIE

TURNO FESTIVO
GENOVA
Dalle 8,30 alle 20
Fieschi: via Fieschi 58
Del Castello: via Assarotti
S. Tommaso: corso Bassi 48
Nizza: via Cecilio 1
Operaia: via S. Giorgio 9
Ormea: via Bonifacio
Comunale: via Quinto 34
Gallo: piazza Pittaluga 10
Dalle 8,30 alle 21,30
De Ferrari: via Terpi 41 A
Rolando: via G.B. Monti 23
Levante: via Sampierdarena 187
Modena: via Corniglione 195
Garbarino: via Sestri
Modigena: via Pastorino 32
Marini: via Opisso 188
Dalle 8,30 alle 12,30 e dalle 15,30 alle 19,30
Imperiale: via Donghi 12
S. Rocco: via Borgoratti
Sartori: piazza Portedicimo 3
Garbarini: via Canepari 179
Gamalero: via 21
ARENZANO
Alla Marina: corso Matteotti.
COGOLETO
Comunale: lungomare S. Maria 11.
SORI
Sori via Cairoli 16, tel. 700.632.
RECCO
Savio p.zza N. Da Recco tel. 74.055.
CAMOGLI
Antola via della Repubblica 97 tel. 771.069.
SANTA M
Brizzi Marchi via Palestro 44 tel.
RAPALLO
Tonelli via Mazzini 46 tel. 50.296.
ZOAGLI
Valera piazza XXVI Dicembre 8 tel. 259.041.
CHIAVARI
Podestà p.zza Mazzini 13 tel. 309.905.
S. Stefano via Roma 102 (Lavagna) tel. 393.628.
LEVANTE
Garino via XXV Aprile 94 tel. 41.131.
Marconi via Longhi 86 tel. 49.232.

Genova: tel. 585.951; **Camogli:** tel. 770.205; **Recco:** tel. 74.234; **S. Margherita Ligure:** tel. 287.019; **Rapallo:** tel. 50.433, 60.700; **Chiavari:** tel. 322.422, 309.555; **Cogorno:** tel. 384.620; **Lavagna:** tel. 309.947; **Sestri Levante:** tel. 41.020, 480.750; **Riva Trigoso:** tel. 41.784; **Moneglia:** tel. 49.241; **Cogoleto:** tel. 9188.386; tel. 760.917.

S. Martino: tel. 35.351; 56.321; **Sampierdarena:** 41.021; **Rivarolo:** 448.941; **Sestri Ponente:** 600.841; **Gaslini** (pediatol.): 56.361; **Borgo Fornari:** 932.985; **Recco:** 74.102; **Santa Margherita:** 283.611; **Rapallo:** 50.231; **Lavagna:** 32.91; **Cogoleto:** 91.83.458.

GUARDIA MEDICA

Notturna prefestiva e festiva:
Genova, Bogliasco, Pieve Ligure, Arenzano, Cogoleto: tel. 354.022. Pediatrica (a pagamento) tel. 542.776.
Recco, Rapallo, Camogli, S. Margherita: tel. 60.333.
Chiavari, Lavagna, Sestri Levante: tel. 303.410-32.91.
Borzonasca: tel. 340.239.
Santo Stefano d'Aveto: tel. 98.129.
Cicagna: tel. 92.147.
Varese Ligure: tel. 842.041.

AUTOLINEE

ANT Genova: tel. 59.972.114.
Tigullio Trasporti Chiavari: telefono 313.851.
Levante: tel. 41.384 - 480.655 - 47.751.
Rapallo: tel. 54.509 - 51.306 - 54.508.

TAXI

Genova Radiotaxi: tel. 2656.
Recco: tel. 74032; **Camogli:** tel. 771.143; **Portofino:** tel. 269.285; **Santa Margherita:** tel. 285.508-287.998; **Rapallo:** tel. 55.858, 54.474, 50.046, 55.868, 55.969, 50.317, 50.647; **Zoagli:** tel. 259.385; **Chiavari:** tel. 308.284, 305.522; **Lavagna:** tel. 392.096, 393.16.22; **Sestri Levante:** tel. 41.277, 41.278; **Sori:** tel. 700.396.

CAPITANERIE DI PORTO

Genova: tel. 26.74.51.
Santa Margherita: tel. 28.70.29.

FORESTALE

Genova: tel. 566831 - 580429 - 586553. **Caserza Ligure:** 467.141. **Borzonasca:** 340.016. **Cicagna:** 92.035. **Razzoaglio:** 97.043. **Santo Stefano d'Aveto:** 98.072.

SPETTACOLI AL CINEMA

GENOVA

TEATRI
Carlo Felice
Tel. 583.329 - 591.697
Or.: 15,30
Lire 115/86/65/30.000
Les Contes d'Hoffmann
di J. Offenbach, direttore Peter Maag, regia Hugo De Ana, interpreti principali: Luciana Serra, David Randall, Giorgio Surjan, Monica Baccelli

Teatro
della Corte
Tel. 570.24.72
CHIUSO PER FERIE

Teatro
Sala Duse
Tel. 891.18.91
CHIUSURA

Pol.
Tel. 839.35.89
Ore 21
Lire 30/25.000
OGGI RIPOSO

T. della Tosse
Sala Aldo Trionfo
Tel. 247.07.93. Ore 20,45
L. 25.000/16.000
OGGI RIPOSO

T. della Tosse
Sala Dino Campana
CHIUSO PER FERIE

T. della Tosse
Agorà
Or.: 20,45
Lire 24.000/16.000
CHIUSO PER FERIE

Sala Diana
Or.: 21 feriali (dom. 17)
L. 20.000/16.000
OGGI RIPOSO

CINEMA
Ariston 1
Tel. 208.549. Or.: 15,30 17,15/19/20,50/22,40 - 10.000 sab.-dom. 12.000; mer. 8000
Empire Records
di A. Moyle, con L. Tyler, A. La Paglia, M. Caulfield (Usa '94) — Sogni, grandi speranze e primi amori per gli adolescenti frequentatori abituali di un negozio di dischi. Tra i commessi, una bella e spigliata ragazza. N. V. 1h 28' Comm.

Ariston 2
Tel. 208.549
Or.: 15,30/17,15/20,50/22,40 (Usa '95) — Un venditore di automobili paga due delinquenti per rapirgli la moglie: con il riscatto vuole risolvere il buco economico dell'azienda. V. M. 14. 1h 36' Dramm.
Lire 10.000
sab.-dom. 12.000; mer. 8000

Augustus
Tel. 566.810
Or.: 16/18,10/20,20/22,30
L.
sab.-dom. , mer.
La prossima vittima
di J. Schlesinger, con S. Field, K. Sutherland, E. Harris (Usa '96) — Una madre ossessionata dal desiderio di giustizia, dà la caccia all'assassino della figlia, rimasto in libertà malgrado prove schiaccianti. N. V. 1h 41' Drammatico

Corallo 1
Tel. 586.419
Or.: 15,30/17,15/19/20,45 22,30. Lire
sab.-dom. ; mer. 8000
Un ragazzo, tre ragazze...
di E. Rohmer, con M. Poupaud, A. Langlet, G. Simon (Fra. '96) — Uno studente matemane, in vacanza in Bretagna, aspetta la fidanzata e intreccia amicizie e passeggiate con altre due ragazze. N. V. 1h 42' Commedia

Corallo 2
Tel. 586.419
Or.: 15,30/17,50/20,10 22,30. Lire 10.000
sab.-dom. 12.000; mer. 7000
Jack Frusciante è uscito dal gruppo
di E. Negrini, con S. Accorsi, V. Placido, A. Canci (Italia '96) — Le storie d'amore casta tra Alex e Aidi nel mondo giovane, gergale, musicale dei giorni. Enrico Brizzi. N. V. 1h 40' Sentimentale

Grattacielo
Tel. 564.403. Or.: 15,30 18/20,20/22,30
Lire 10.000
sab.-dom. 12.000; mer. 8000
Il padre della sposa 2
di C. Sheyer, con S. Martin, D. Keaton, K. Williams (Usa '95) — Che cosa succede a un uomo di mezza età se sia la moglie sia la figlia aspettano contemporaneamente un bimbo? Per il padre-nonno è super-crisi... N. V. 1h 50' Comm.

Lux
Tel. 561.891
Or.: 16,30/18,30/20,30 22,30 - Lire 10.000
sab.-dom. 12.000; mer. 8000
Ricominciò per sempre
di L. L. Glatter, con D. Moore, M. Griffith, R. O'Donnel (Usa '96) — Dall'adolescenza all'età adulta: i guai, le passioni, i dilemmi e le complicità di quattro americane si rincontrano negli anni. N. V. 1h 45' Commedia

Odeon
Tel. 362.6298. Or.: 18,10/20,20/22,30
Lire 10.000
sab.-dom. 12.000; mer. 8000
Fiamme di Sangue
di M. Nichols, con R. Williams, N. Lane, G. Hackman (Usa '96) — Un'armoniosa coppia di omosessuali viene messa in imbarazzo dal matrimonio del figlio di uno dei due. Remake del «Vizietto» N. V. 2h

Olimpia
Tel. 581.415.
Or.: 15,45/17,30/18,15/21,10 23 - Lire 10.000
.-dom. 12.000; mer. 8000
Schegge di paura
di G. Hoblit, R. Gere, E. Norton, L. Linney (Usa '96) — Un avvocato di successo difende gratuitamente un ragazzo dalla personalità schizofrenica accusato dell'omicidio di un alto prelato. Non viet. 2h 10' Giudiziario

Orfeo
Tel. 564.849
.: 16,30/18,30/20,30 22,30. Lire 10.000
12.000; mer. 8000
Una dallo spazio
di C. Duguay, con P. Weller, R. Dupuis, A. Lauer (Usa '96) — Una generazione sofisticata di automi, creati per distruggere il nemico, impazzisce e si ribella. Dal racconto di Dick. N. V. 1h 47' Fantascienza

Palazzo
Tel. 565.512
Or.: 16/18,10/20,20/22,30
Lire 10.000
sab.-dom. 12.000; mer. 8000
Girl 6. Sesso in linea
di S. Lee, con T. Randle, Madonna, J. Turturro (Usa '96) — Un'attrice, per sbarcare il lunario, diventare la sexy-telefonista di una linea erotica. Sorprese e colpi di scena, compreso l'incontro con uno dei clienti. V. M. 1h 40' Comm.

Rex Cr
Tel. 314.141
Or.: 15,30/18,30/20,30 22,40. Lire 10.000
sab.-dom. 12.000; mer. 8000
Terra amara
di D. H. Roodt, con J. E. Jones, R. Harris (Sud Africa '95) — Nel Sud Africa dell'apartheid, il dolore porta alla comprensione e al rispetto due padri, l'uno di colore e l'altro bianco, uniti da una tragica vicenda. N. V. 2h Drammatico

Universale
Palazzo dello Spettacolo Sala 1. 582.461
Or.: 15,30/17,50/20,10 22,30. L. 12/10/8000
Un vampiro a Brooklyn
di W. Craven, con E. Murphy, A. Bassett, A. Payne (Usa '95) — Il vampiro Max è l'antenato di una detective del dipartimento di polizia di New York e vuole a tutti costi ristabilire il loro «legame di sangue». V. M. 14 1h 42'

Universale
Palazzo dello Spettacolo Sala 2. T. 582.461. Or.: 15 17,30/20/22,30. L. 10.000
sab.-dom. 12.000; mer. 8000
L'esercito delle scimmie
di T. Gilliam, con B. Willis, B. Pitt, M. Stowe (Usa '95) — Anno 2035: un galeotto viene inviato indietro nel tempo per cercare di cambiare il destino del pianeta, sterminato da una misteriosa epidemia. N. V. 2h 10'

Universale
Palazzo dello Spettacolo Sala 3. T. 582.461. Or.: 15,30 17,50/20,10/22,30. L. 10.000
sab.-dom. 12.000; mer. 8000
Le amanti elettive
dei fratelli Taviani, con I. Huppert, J. H. Anglade, F. Bentivoglio (Ita. '95) — Il settecento di Goethe reinventato nella campagna toscana: qui si scatenano le «danze» sentimentali di quattro personaggi. N. V. 1h 38' Commedia

Verdi
Tel. 562.137. Or.: 15,30 17.50/20,10/22,30
Lire 10.000
sab.-dom. 12.000; mer. 8000
Io ballo da sola
di B. Bertolucci, con L. Tyler, J. Irons, S. Cusack (Ita./Ingh./Fra. '96) — Una giovane americana in cerca del primo amore irrompe in una villa toscana per la vacanza: tutti gli ospiti ne rimangono affascinati e turbati. N. V. 2h Comm.

LUCI ROSSE
Abc tel. 413.636; **Alcione** tel. 814.955; **Centrale 1 e 2** tel. 580.380; **Chiabrera** tel. 281.585; **Cristallo** tel. 299.967; **Dioniso** tel. 568.516; **Eldorado** tel. 645.7943; **Smeraldo** tel. 201.919.

CINECLUB
Amici del cinema
Tel. 413.638
.: 20,15/22,30. Fest. 16 18/20,15/22,30. L. 6000/5000
Io ballo da sola
di B. Bertolucci, con L. Tyler, J. Irons, S. Cusack (Ita./Ingh./Fra. '96) — Una giovane americana in cerca del primo amore irrompe in una villa toscana per la vacanza: tutti gli ospiti ne rimangono affascinati e turbati. N. V. 2h Comm.

Carignano d'essai
Tel. 570.23.48
Ore 21,15
Lire 7000
Sabrina
di S. Pollack, con J. Ormond, H. Ford, G. Kinnear (Usa '95) — Remake del celebre film del 1954 di Wilder, narra della figlia dell'autista di una facoltosa famiglia amata e contesa dai due rampolli di casa. N. V. 2h 07' Commedia

Fritz Lang
Tel. 219.788
Ore 21,15
Lire 5000/5000
I laureati
di L. Pieraccioni, con A. Haber, M. G. Cucinotta, M. Tognazzi (Italia '95) — Quattro amici universitari, trentenni e abbondantemente fuori corso, pieni di idee ma con poca voglia di crescere. N. V. 1h 40' Commedia

IL TEMPO IN LIGURIA

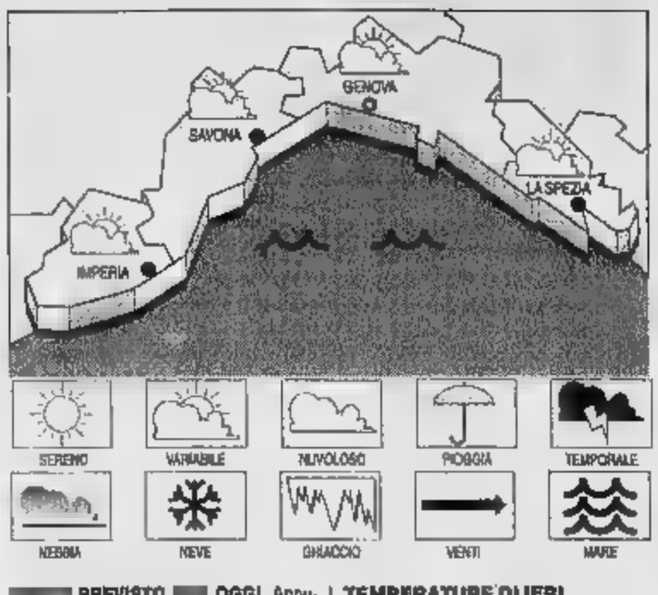

PREVISTO OGGI. Annuvolamenti alternati a schiarite, vento moderato, poco mosso, temperatura in lieve flessione nelle minime. **Tendenza per domani.** Nuvolosità irregolare alternata a schiarite con possibili temporali, vento moderato, mare poco mosso-mosso, temperature senza variazioni.
DI IERI. Temp. del °C, umid. rel. 70%, vento Est Est-Sud Ovest 8-15 km/h, poco irregolarmente nuvoloso-foschia, press. barom. 1021 mb (stazionaria).

TEMPERATURE DI IERI

Genova	max 22	min 16
Savona	max 22	min 16
Imperia	max 22	min 15

UN ANNO A IMPERIA
Max: 19; min: 14; temp. mare 20

Il **Sole** sorge alle 5,47 e tramonta alle 21,04. La **Luna** cala alle 6,31 e si leva alle 21,39 (fase calante).

Dati gentilmente forniti dall'Osservatorio meteorologico del Comune Imperia e dal Centro Mursia di Portofino.

Lumière
Tel. 505.936
Or.: 20,15/22,30 fest. 16/18/20,15/22,30
Lire 7000/6000/5000
Condannato a morte
di T. Robbins, con S. Sarandon, S. Penn, R. Prosky (Usa '95) — Una suora si avvicina a un pluriomicida condannato alla pena capitale, va alla ricerca del suo passato, si prende a cuore la sua sorte. N. V. 2h 10' Drammatico

Chaplin
Tel. 880.089
Ore 21
L. 5000 soci
L. 4000 tessera
OGGI RIPOSO

Nickelodeon
Tel. 589.540
Ore 21,15; dom. 17 e 21,15
Venerdì d'argento ore 18
L. 6000/5000
I soliti sospetti
di B. Singer, con S. Baldwin, G. Byrne, C. Palminteri (Usa '95) — Cinque delinquenti arrestati dalla polizia a New York si trovano coinvolti in un intrigo con un misterioso personaggio pericolosissimo. N. V. 1h 40' Thriller

Cineforum
Tel. 887.841
Ore 21,15
L. 6000/5000
OGGI RIPOSO

PEGLI
Eden-Pegli cinema
Tel. 698.1200. Or.: 20,30 22,10; da ven. a lun. 16,15 ult. 22,10. Lire 10.000
Io ballo da sola
di B. Bertolucci, con L. Tyler, J. Irons, S. Cusack (Ita./Ingh./Fra. '96) — Una giovane americana in cerca del primo amore irrompe in una villa toscana per la vacanza: tutti gli ospiti ne rimangono affascinati e turbati. N. V. 2h Comm.

CASELLA
Cinema parrocchiale
Tel. 967.71.30
Or.: 21
Lire 6000/4000
OGGI RIPOSO

NERVI
S. Siro
Tel. 32.02.564. L. 8000
Or.: fun./mar./merc. 21 sab./dom. 15,30; ult. 21,30
Braveheart
di M. Gibson, con M. Gibson, S. Marceau, P. McGoohan (Usa '95) — Le avventure di William Wallace, eroe in lotta per l'indipendenza del suo Paese soffocato da nobili corrotti e da inglesi rapaci N. V. 2h 57' Avventuroso

VOLTRI
Ambrosiano
Tel. 613.61.38
Or.: giov./ven./sab./dom. 15,30 - ult. 22,30. L. 6000
Casinò
di M. Scorsese, con R. De Niro, S. Stone, J. Pesci (Usa '95) — Ascesa e caduta di un gangster, padrone di casinò a Las Vegas, innamorato di un'affascinante bionda. Ispirato alla vita di Frank Rosenthal. V. M. 14 2h 58' Drammatico

BOLZANETO
Verdi
Tel. 402.509
Ore 21
Lire 6000
NON PERVENUTO

S. MARGHERITA
Centrale
Ore 15,45/17,30/19,15/22,20
L. 10.000
Fargo
dei fratelli Coen, con F. McDormand, S. Buscemi, W. H. Macy (Usa '96) — Un venditore di automobili paga due delinquenti per rapirgli la moglie; con il riscatto vuole risolvere il buco economico dell'azienda. V. M. 14. 1h 38' Dramm.

RAPALLO
Augustus
Tel. 61.951
Or.: 20/22,20
L. 10.000
Schegge di paura
di G. Hoblit, R. Gere, E. Norton, L. Linney (Usa '96) — Un avvocato di successo difende gratuitamente un ragazzo dalla personalità schizofrenica accusato dell'omicidio di un alto prelato. Non vist. 2h 10' Giudiziario

CHIAVARI
Tel. 363.274
Ore 16,10/18,15/20,25/22,30
Lire 10.000
Vampiro a Brooklyn
di W. Craven, con E. Murphy, A. Bassett, A. Payne (Usa '96) — Il vampiro Max è l'antenato di una detective del dipartimento di polizia di New York e vuole a tutti costi ristabilire il loro «legame di sangue». V. M. 14 1h 42'

Mignon
Tel. 309.694
Or.: 16,20/18,20/20,20 22,30. Lire 10.000
La prossima vittima
di J. Schlesinger, con S. Field, K. Sutherland, E. Harris (Usa '96) — Una madre ossessionata dal desiderio di giustizia, dà la caccia all'assassino della figlia, rimasto in libertà malgrado prove schiaccianti. N. V. 1h 41' Drammatico

RESTELLO
Ariston
Tel. 41.505
Manifestazione Andersen

Eldorado
Tel. 820.563
Or.: 17,30/20/22,30
Schegge di paura
di G. Hoblit, R. Gere, E. Norton, L. Linney (Usa '96) — Un avvocato di successo difende gratuitamente un ragazzo dalla personalità schizofrenica accusato dell'omicidio di un alto prelato. Non vist. 2h 10' Giudiziario

Filmstudio
Tel. 839.63.22
Or.: 15,30/17,30/20,30/22,30
Lire 6000/5000
Ferie d'agosto
di P. Virzì, con S. Orlando, S. Fantoni, P. Natoli, (Ita. '96) — Due famiglie italiane in vacanza a Ventotene, due stili di vita opposti, l'uno di destra, l'altro di sinistra: i conflitti sotto il sollione si sprecano. N. V. 1h 46' Commedia

Jolly
Tel. 850.570
Or.: 15/22,30
L.
Film a luci rosse

Or.: 21
Lire 7000/5000
OGGI RIPOSO

Colombo
T. 640.263. Or.: 20.30/22,30 pref./fest. anche 18,30/18,30
L. 10.000/6000/5000
That's Amore!
di H. Deutch, con J. Lemmon, W. Matthau, S. Loren (Usa '96) — John e Max, i due burberi e simpatici vicini di casa, si alleano contro la bella Maria, decisa a sconvolgere la quiete del loro lago prediletto. N. V. 1h 40' Commedia

Ritz
Tel. 840.427
Or.: 22,30
pref. e fest. 18 ult. 22,30
L. 10.000/5000/5000 ridotti
L'esercito delle 12 scimmie
di T. Gilliam, con B. Willis, B. Pitt, M. Stowe (Usa '95) — Anno 2035: un galeotto viene inviato indietro nel tempo per cercare di cambiare il destino del pianeta, sterminato da una misteriosa epidemia. N. V. 2h 10'

Ambra
Tel. 51419
Or.: 20,30/22,30
Lire 8000/6000
Prima e dopo
di B. Schroeder, con M. Streep, L. Neeson, E. Furlong (Usa '95) — Una coppia viene sconvolta dalla spartizione del figlio, dall'uccisione crudele della sua fidanzata, dal dubbio che il ragazzo sia colpevole. N.V. 1h 47' Drammatico

Astor
Tel. 50.997
Or.: 20,30/22,30. Fest. anche 16,30 e 18,30. L.
La anima elettive
dei fratelli Taviani, con I. Huppert, J.-H. Anglade, F. Bentivoglio (Ita. '95) — L'Ottocento di Goethe reinventato nella campagna toscana: qui si scatenano le «danze» sentimentali di quattro personaggi. N. V. 1h 38'

Teatro Leone
Or.: 21
Lire 15.000

Abba
Tel. 504.234
Or.: 20/22
Lire 5000/5000
Fiamme di Sangue
di M. Nichols, con R. Williams, N. Lane, G. Hackman (Usa '96) — Un'armoniosa coppia di omosessuali viene messa in imbarazzo dal matrimonio del figlio di uno dei due. Remake del «Vizietto» N. V. 2h Commedia

FINALE LIGURE
Ondina
Tel. 692.200
Or.: 20,30/22,30
L. 10.000/8000
Vampiro a Brooklyn
di W. Craven, con E. Murphy, A. Bassett, A. Payne (Usa '96) — Il vampiro Max è l'antenato di una detective del dipartimento di polizia di New York e vuole a tutti costi ristabilire il loro «legame di sangue». V. M. 14 1h 42' Comico

LOANO
Loanese
Tel. 669.961
Or.: 16,30/18,30/20,30/22,30
L. 10.000/8000
Diabolique
di J. Chechik, con S. Stone, I. Adjani, C. Palminteri (Usa '96) — La moglie e l'amante: insieme decidono di uccidere l'uomo a cui sono fatalmente legate. Il piano è perfetto, ma i guai sono appena cominciati. N. V. 1h 50' Thriller

MILLESIMO
Lux
Or.: 17/21
RIPOSO

CASSELLO
T. di Sassello
Or.: 21,15
7000
RIPOSO

VARESE
Verdi 1
Tel. 97.249
Or.: 15,30/17,40/20,30 22,35. Lire 10.000/7000
Il giurato
di B. Gibson, con D. Moore, A. Baldwin, J. G. Levitt (Usa) — Un killer perseguita e tenta di plagiare una giurata al processo di un capomafia. Ma addestrerà il suo peggior nemico. Dal libro di Dawes Green. N. V. 2h Thriller

Verdi 2
Tel. 97.249.
.: 15,30/17,15/19/20,40 22,40. Lire 10.000/7000
Facile preda
di A. Sipos, con W. Baldwin, C. Crawford. (Usa '95) — La vita di un'avvocatessa di Miami viene sconvolta da e attentati. Aiuto accorre un affascinante ispettore della squadra omicidi. Viet. 14. 1h 28' Thriller

IMPERIA

Centrale
Tel. 63.871 (segr. tel.)
Or.: 15,30 ultimo 22,30
Lire 10.000/Rid. 7000
Schegge di paura
di G. Hoblit, R. Gere, E. Norton, L. Linney (Usa '96) — Un avvocato di successo difende gratuitamente un ragazzo dalla personalità schizofrenica accusato dell'omicidio di un alto prelato. Non vist. 2h 10'

Da
Or.: in. 16 ult. 22,30
Lire 10.000/Rid.
Screamers
di C. Duguay, con P. Weller, R. Dupuis, A. Lauer (Usa '96) — Una generazione sofisticata di automi, creati per distruggere il nemico, impazzisce e si ribella. Dal racconto di Dick. N. V. 1h 47'

Imperia
Or.: in. 15,30 ult. 22,30
L. 10
Palermo-Milano solo andata
di C. Fragasso, con R. Bova, G. Giannini, R. Memphis (Ita. '95) — Il drammatico viaggio di un gruppo di poliziotti che deve scortare a Milano un testimone per un processo di mafia. N. V. 1h 41' Drammatico

SANREMO
Ariston
Or.: in. 15,30; ult. 22,30
Lire 10.000/Rid. 7000
Schegge di paura
di G. Hoblit, R. Gere, E. Norton, L. Linney (Usa '96) — Un avvocato di successo difende gratuitamente un ragazzo dalla personalità schizofrenica accusato dell'omicidio di un alto prelato. Non vist. 2h 10' Giudiziario

Ariston
Tel. 507.070
Or.: in. 15,30/22,30
10.000/7000
Omicidio a New Orleans
di P. Joanou, con A. Baldwin, K. Lynch (Usa '96) — Un ex poliziotto, con problemi di alcol e incubi da Vietnam, si ritira sul delta del Mississippi: un giorno vede un aereo precipitare e comincia l'incubo N. V. 2h 2' Thriller

Ariston Roof Sala uno
Tel. (0184) 506.060
Or.: in. 15,30/ult. 22,30
Lire 10.000/Rid. 7000
I Miserabili
di C. Lelouch, con J. P. Belmondo, A. Martinez, J. Marais (Fra. '96) — Liberamente tratto da Victor Hugo, la gesta di Jean Valjean di volta in volta nei panni di forzato, pugile, partigiano e sindaco. N. V. 2h 53' Avvent.

Ariston Roof Sala due
Tel. (0184) 506.060
Or.: in. 15,30/ult. 22,30
Lire 10.000 rid. 7000
Compagni di viaggio
di P. Del Monte, con M. Piccoli, A. Argento (Ita '96) — Un vecchio stipendia una ragazza perché lo sorvegli, lo aiuti, lo riporti a casa. E la fanciulla sembra trovare un senso anche alla propria vita sconnessa. N. V. 1h 49' Psicologico

Ariston Roof Sala tre
Tel. (0184) 506.060
Or.: in. 15,30/ult. 22,30
Lire 10.000 rid. 7000
L'esercito delle 12
di T. Gilliam, con B. Willis, B. Pitt, M. Stowe (Usa '95) — Anno 2035: un galeotto viene inviato indietro nel tempo per cercare di cambiare il destino del pianeta, sterminato da una misteriosa epidemia. N. V. 2h 10' Fantascienza

Centrale (Sala)
Tel. (0184) 506.060
Or.: in. 15,30/ult. 22,30
Lire 10.000/Rid. 7000
Money Train
di J. Rubin, con W. Snipes, W. Harrelson, R. Blake (Usa '96) — Due litigiosi poliziotti, fratelli d'adozione, innamorati della stessa donna, si trovano a sequestrare un treno portavalori. N. V. 1h 50' Avventuroso

Tabarin (Sala B)
Tel. 507.070
Or.: in. 15,30/ult. 22,30
Lire 10.000 rid. 7000
Diabolique
di J. Chechik, con S. Stone, I. Adjani, C. Palminteri (Usa '96) — La moglie e l'amante: insieme decidono di uccidere l'uomo a cui sono fatalmente legate. Il piano è perfetto, ma i guai sono appena cominciati. N. V. 1h 50' Thriller

Moderno
Or.: in. 15,30/ult. 22,30
Lire 10.000/Rid. 7000
Ricominciò per sempre
di L. L. Glatter, con D. Moore, M. Griffith, R. O'Donnel (Usa '96) — Dall'adolescenza all'età adulta: i guai, le passioni, i dilemmi e le complicità di quattro americane si rincontrano negli anni. N. V. 45' Commedia

Orfeo
Tel. 62.333
Or.: in. 15,30/ult. 22,30
Lire 10.000/Rid. 7000
Vampiro a Brooklyn
di W. Craven, con E. Murphy, A. Bassett, A. Payne (Usa '96) — Il vampiro Max è l'antenato di una detective del dipartimento di polizia di New York e vuole a tutti costi ristabilire il loro «legame di sangue». V. M. 14 1h 42' Comico

SAVONA

Ore 17
Ingresso libero
Concerto di Stefano Pagliari (violino) e Gian Luca Sirso (pianoforte) per l'inaugurazione del corso di chirurgia della mano del prof. Mantero.

Tel. 654.527
Or.: 17,30/20/22,30
Lire 10.000/7000
L'esercito delle 12 scimmie
di T. Gilliam, con B. Willis, B. Pitt, M. Stowe (Usa '95) — Anno 2035: un galeotto viene inviato indietro nel tempo per cercare di cambiare il destino del pianeta, sterminato da una misteriosa epidemia. N. V. 2h 10' Fantascienza

Diana 1
Tel. 825.714
Or.: 16,30/18,30/20,30/22,30
L. 10.000/7000
Vampiro a Brooklyn
di W. Craven, con E. Murphy, A. Bassett, A. Payne (Usa '96) — Il vampiro Max è l'antenato di una detective del dipartimento di polizia di New York e vuole a tutti costi ristabilire il loro «legame di sangue». V. M. 14 1h 42'

Diana
Tel. 825.714
Or.: 18,30/18,30/20,30/22,30
L. 10.000/7000
Le amanti elettive
dei fratelli Taviani, con I. Huppert, J.-H. Anglade, F. Bentivoglio (Ita. '96) — L'Ottocento di Goethe reinventato nella campagna toscana: qui si scatenano le «danze» sentimentali di quattro personaggi. N. V. 1h 38' Commedia

The
Tel. 825.714
Or.: 16.30/18
L. 10.000/7000
di I. Winkler, con S. Bullock, J. Northam, D. Miller (Usa '95) — Un'analista di computer resta intrappolata in un intrigo con delitti per colpa di un dischetto, legato al misterioso suicidio di un politico. N. V. 1h 40' Thriller

Marinai e carabinieri bloccano tutti, critiche al Comune

Pontili presidiati a Lavagna in porto giornata infernale

LAVAGNA. E' stata una giornata «nera» quella di ieri per il porto di Lavagna dopo che i pontili sono stati dichiarati inagibili dalla Capitaneria di Santa Margherita. Il provvedimento, che vieta il passaggio anche pedonale, è stato preso dopo il crollo di una trave del pontile «O» e la susseguente visita del Genio civile che ha dichiarato «pericolanti» anche gli altri 15 pontili. In porto tutti si aspettavano una certa elasticità da parte del Circomare di Santa Margherita, ma il comandante Giuseppe Troina è stato inflessibile.

I pontili sono stati presidiati anche la notte tra venerdì e Sabato, da marinai e carabinieri. Alle prime luci del giorno alcuni utenti, che non erano stati avvertiti del provvedimento, hanno oltrepassato le transenne a capo di ogni pontile, per raggiungere la loro imbarcazione. Il marinaio di guardia non ha esitato a stendere un verbale che porterà i «trasgressori» davanti al pretore. Il porto è area demaniale e il verbale non è conciliabile. A calmare gli animi, che a metà mattinata erano abbastanza surriscaldati, è servita solo la buona volontà degli operatori portuali, compresi i sommozzatori, che hanno fatto la spola con piccole barche a gommoni, dalle banchine alle imbarcazioni attraccate ai moli «off limits». Servizio completamente gratuito, naturalmente.

Lavagna: i pontili del porto sono transennati e le proteste non si fermano (FOTO GIANNI)

Era voce corrente che la Capitaneria avrebbe «chiuso un occhio» considerando che mettendo bene in vista i foglietti fotocopia dell'ordinanza, sulle transenne all'inizio dei pontili, si sarebbe tolta ogni responsabilità in caso di incidenti. Quali incidenti si potessero verificare, forse non lo sapevano neppure i marinai tanto solerti che hanno elevato i verbali.

Risultato? Una mattinata d'inferno con gli uffici della direzione del porto affollati da persone che erano giunte in Riviera con la speranza di godersi il primo sole sulla propria barca. Qualcuno ha insinuato che l'amministrazione comunale, anzi il sindaco Gabriella Mondello, avesse ignorato il problema porto in questi ultimi tempi e la situazione di emergenza di questi giorni. «Chi parla così, chi si erge a 'difensore della Patria' proprio quelli che il porto lo volevano affossare - dice decisa la professoressa Mondello. Io mi occupo del porto da anni. Che potevo fare in questo frangente? Lunedì chiederemo al comandante della Capitaneria di porto se potrà revocare l'ordinanza».

«Almeno per i pontili che in questi ultimi tempi sono stati ristrutturati - aggiunge Gianni Potenza, amministratore della Cala dei genovesi che ha costruito e gestisce il porto. Non è vero che non mi sono mai interessato della manutenzione di questo grande impianto. Abbiamo pronto un progetto per la sistemazione dei pontili. Una soluzione tecnica - aggiunge - che consiste nel fare scivolare sotto il pontile, liberato dalle barche da un solo lato, un prefabbricato il metallo che risolve la questione stabilità».

Ma in attesa dei lavori di consolidamento, l'unica via per raggiungere le oltre mille imbarcazioni attraccate ai moli, è il mare. Sempre che sia presente un volonteroso che si presti al trasbordi. Gli yacht hanno tutti una barchetta o un gommone a bordo, ma chi va a prenderlo se i pontili sono presidiati? I lavagnesi e gli utenti dello scalo «più grande del Mediterraneo» certo non immaginavano di assistere un giorno ad un presidio militare così imponente. Se i pontili sono pericolosi, da ieri è in pericolo anche la valenza turistica della struttura.

Vignolo

Scene di disagio da un porto inagibile: ieri sono arrivati anche i carabinieri

DALLA RIVIERA

Prima elementare in pericolo Una protesta dell'opposizione

I consiglieri comunali di minoranza hanno presentato una mozione di sentimento sulla probabile chiusura della prima classe elementare della scuola «Piaggio», per l'anno scolastico 96/97. I consiglieri sostengono che il Comune doveva prendere ufficialmente posizione con il provveditorato. [g. vi.]

RAPALLO

Sarà affidato ai privati la gestione del Porticciolo

Lo stabilimento dei Bagni Porticciolo, uno dei più prestigiosi stabilimenti rapallesi,, sarà affidato in gestione a privati: la struttura comunale, sarà gestita dalla società «Lido» di Camogli che si è aggiudicata l'appalto per un importo di 281 milioni. [g. vi.]

Dal Tigullio al Bracco in una guida della Comunità

La comunità montana Val Petronio ha presentato ieri la guida «Dal Tigullio al Bracco»; una pubblicazione che intende far conoscere il patrimonio floro-faunistico della zona. [g. vi.]

RAPALLO

«Alleanza» chiede al Comune chiarezza sulla balneazione

Il circolo culturale «Alleanza per Rapallo» chiede alla amministrazione di rendere pubblici i risultati dei prelievi di acqua marina, per evitare polemiche visto che ogni anno il divieto di balneazione scompare ad ogni inizio stagione e ricompare al termine. [g. vi.]

Tragico incidente la notte scorsa tra Lavagna e Sestri Levante

Sbanda con l'auto in galleria muore genovese di 34 anni

SESTRI LEVANTE. Ancora una volta sull'Aurelia da Lavagna a Sestri Levante, un incidente mortale causato, probabilmente, dalla velocità. E' accaduto venerdì sera attorno alle 23,30 all'uscita della galleria S. Anna: la vittima è Enrico Ghio, 34 anni di Genova che viaggiava con una Fiat «Barchetta» alla cui guida era Guido Galteri, 27 anni di Cava in Provincia di Cuneo, che si trova ricoverato al S. Martino di Genova in prognosi riservata.

I due viaggiavano verso Sestri Levante; a metà circa dell'ultima galleria l'auto ha sbandato invadendo la corsia opposta fino a urtare violentemente la protezione del muro del tunnel. Rimbalzata nuovamente sulla sua corsia è finita contro l'ultimo pilone della galleria accartocciandosi. Per Enrico Ghio la morte è stata istantanea mentre Galteri, che era alla guida, è stato salvato per il dispositivo «air bag».

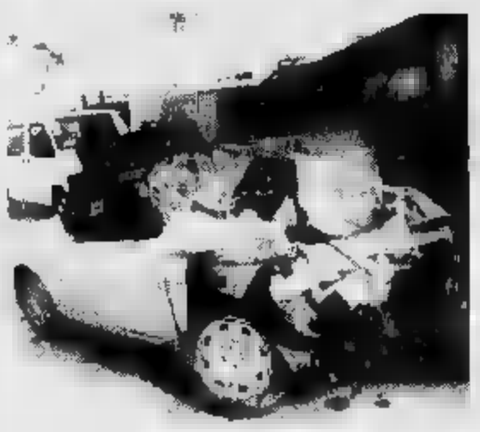

Ecco ciò che resta dell'auto condotta da Guido Galteri sulla quale viaggiava la vittima Enrico Ghio

Sul posto sono intervenuti i militi della Croce verde i Volontari del Soccorso di Sestri Levante con l'automedica che in questi giorni è a disposizione per il periodo della manifestazione del premio Andersen. Per estrarre il corpo del genovese, sono dovuti intervenire i vigili del fuoco di Chiavari. Guido Galteri è stato trasportato all'ospedale di Lavagna con alcune fratture ma le condizioni si sono aggravate ed i medici lo hanno inviato al nosocomio genovese.

Considerata la carambola che l'auto ha compiuto all'interno della galleria, si può supporre un malore del conducente ma anche una velocità sicuramente superiore a quella consentita in quel tratto di strada. [g. vi.]

Ambiente e urbanistica

Un comitato per i problemi di Chiavari

CHIAVARI. Si è riunito per una prima fase di lavori, il «Coordinamento cittadino» nato per affrontare alcuni argomenti di carattere urbanistico, ambientale e sociale.

Sono stati formati sei gruppi di lavoro. Uno costituito principalmente da genitori ed insegnanti, si prefigge di preparare alcune iniziative in merito al progetto di vendita e destinazione ad uso privato della ex colonia «Fara», attualmente parzialmente occupata da una scuola elementare a tempo pieno. Il secondo si interessa del progetto riguardante la zona «Preli» dove è previsto l'allargamento della strada nel tratto finale via e lo spostamento del depuratore «a danno - sostengono il coordinamento - della proprietà della Casa di riposo Torriglia. Le prime iniziative saranno discusse nella riunione del coordinamento in programma mercoledì. [g. vi.]

L'uomo, 35 anni, aveva cercato di uscire dal tunnel

Rapallo: ex tossicomane muore su una panchina

RAPALLO. Marco Cardaropoli, 35 anni residente a Rapallo in via Tonnego, ieri mattina è stato trovato morto sulla panchina del lungomare Vittorio veneto, davanti al molo di attracco dei battelli. A notare l'uomo riverso e che non dava segni di vita è stato un passante che ha avvertito i vigili urbani.

Sono intervenuti polizia e militi della Croce Bianca, ma hanno potuto far altro che constatar il decesso dell'uomo.

Secondo quanto ha accertato il medico legale, Marco Cardaropoli era morto da poco, forse a causa di un infarto. Le cause precise saranno accertate dall'autopsia che si dovrebbe svolgere domani. Cardaropoli era conosciuto alle forze dell'ordine per il suo passato da tossicodipendente ma da qualche tempo si era allontanato dal giro e sembrava stare bene alla nuova condizione, tanto che aveva cominciato a lavorare come muratore. La madre lo aveva aiutato costantemente, riuscendo a per farlo allontanare dalla droga, e nulla poteva far presagire una fine in solitudine, su una panchina del lungomare. [g. vi.]

Marco Cardaropoli, la vittima

1995 tutto continua La Stampa in CD-ROM
LA STAMPA Compact
per informazioni NUMERO VERDE 1678 - 02005

GIALLO

E ADESSO L'INCHIESTA E' DA RIFARE

La Procura ha chiesto di archiviare l'imputazione per Ansaldi

Delitto-Motta, si ricomincia

La prova del Dna ha escluso che tracce riguardino imputato e figlia della vittima
Il rappresentante di Bergeggi: «Sono felice, questa decisione è una liberazione»

CUNEO. Omicidio Motta, le indagini ripartono da zero. Scaduti i termini per l'inchiesta, il sostituto procuratore della Repubblica presso il tribunale, Giorgio Giraudo, ha presentato al gip la richiesta d'archiviazione nei confronti ■ Mauro Ansaldi ■ rappresentante ligure rimasto in carcere per 43 giorni e della fidanzata Federica, figlia dell'ex primario ■ Radiologia del «Santa Croce», ucciso a randellate il ■ luglio del '94 nel suo alloggio-studio di via Statuto, e coinvolta anch'essa nell'inchiesta.

Per entrambi, la prova del «Dna» ha dato ■■■ negativo. Le tracce ematiche raccolte sul corpo e sui vestiti della vittima sono state fatte analizzare dai tecnici della Criminalpol: non apparterrebbero ■■ all'Ansaldi, nè alla figlia del medico ucciso.

«I rilievi tecnici - ha precisato il sostituto procuratore Giraudo - escludono ogni riferibilità ■■■ le persone indagate. Le indagini ■■■■ rivolte ad ampio raggio. Non escludiamo alcuna pista, ■■a per il momento non ce ne sono di specifiche».

Per Mauro Ansaldi la richiesta di archiviazione arriva proprio mentre sta ultimando i preparativi per aprire un negozio nel centro di Cuneo, dove ■■ deciso di ricostruirsi un futuro. Insie■■ a Federica. «Era un provvedimento che attendevo da tempo - racconta Ansaldi (da no■■■■mbre ■■ preso la residenza a Cuneo, dove vive con la figlia del medico ■ i due bambini della donna) -. Però, visti i precedenti, prima di fare commenti, voglio avere in mano il provvedimento».

Mauro Ansaldi e la vittima, Renato Motta

«Penso che con questa richiesta - prosegue il rappresentante di Bergeggi - i giudici vogliano dire che c'è stato un errore. Dopo così tanti mesi, ■■ sembrava ormai impossibile che questa vicenda potesse finire in questo modo. Quattro persone mi sono sempre state vicine; i miei genitori, Federica e mia moglie. Sono felice per mio figlio Leonardo, che finalmente è guarito e va all'asilo. Lo vedo due giorni la settimana. Non ho mai smesso di andarlo a trovare, nemmeno nei momenti più difficili». Quali sono le sensazioni di Federica? «Da un lato è felicissima - conclude Ansaldi, che chiederà il risarcimento per la carcerazione e i danni causati alla ■■■ attività -. Questa vicenda le pesava come ■■■ macigno. Ma attende di sapere chi ha ucciso s■■ padre».

Gianpaolo Marro

«Thrilling» in piena regola

Fermacarte o randello per uccidere l'ex primario di radiologia di Cuneo?

CUNEO. Il rappresentante di Bergeggi è entrato nel «giallo» di ■■■ Statuto ■ Cuneo il 10 agosto '94, venti giorni dopo l'omicidio: il sostituto procuratore della Repubblica, Giorgio Giraudo dispone il fermo ■ Mauro Ansaldi dopo un interrogatorio durato sette ore. Il fidanzato della figlia dell'ex primario di Radiologia del «Santa Croce» rimane in ■■■■■ per 43 giorni e nega gli addebiti.

■ ■■ settembre '94, dalla cella d'isolamento del carcere del Cerialdo, Ansaldi scrive alla redazione de «La Stampa» di Cuneo ■■a lettera nelle quale racconta la sua verità, ribadendo che lui e il dottor Motta «erano due estranei».

Scarcerato, Ansaldi torna a Savona, dove rimane per alcune settimane; ■■■■ però sempre più frequentemente a Cuneo, dove ora abita con Federica Motta e i figli della donna. A fine mese aprirà anche un negozio.

L'omicidio è avvenuto il 21 luglio di due anni ■. Secondo quanto accertato dalle forze dell'ordine, l'omicida è entrato nell'alloggio al primo piano di un palazzo, probabilmente suonando ■ campanello o addirittura dopo aver accompagnato ■ casa l'anziano medico.

La colluttazione è avvenuta ■■■■ alla porta. L'ipotesi fu quella di un omicidio attuato con diversi fendenti sferrati con un fermacarte. In seguito si parlò di randellate. L'omicida ha poi trascinato ■ corpo dell'ex primario al fondo del corridoio, in modo che dall'esterno non si ■■■■■ le urla dell'agonizzante.

L'assassino si sarebbe cambiato prima di lasciare l'alloggio per uscire in strada, senza essere notato dai vicini di casa e dalle persone che passeggiavano in strada.

L'accusa «incl■■■■■» Ansaldi dopo che questi, in un primo momento, ha negato di essere stato ■ Cuneo ■ mattina del 21 luglio. ■■■■■ alle strette, ammette ■■■ visita-lampo a Cuneo, ma con l'unico scopo di poter incontrare la fidanzata Federica. [r. c.]

Positivo il primo bilancio dell'iniziativa

Il Giro d'Italia affare per Loano

Un'immagine della folla sul lungomare di Loano ■■■ il Giro d'Italia

LOANO. «Quanto vale la promozione che ci siamo fatti in televisione e ■■■ giornali grazie alla tappa del Giro? Certamente più dei ■■■ milioni che ci costerà la manifestazione». A fare un primo bilancio di tipo ■■■nomico della tappa loanese del Giro d'Italia è l'assessore ■ Turismo, Vaccarezza.

Dall'iniziativa emergono certamente più luci che ombre anche se qualcuno lamenta che giovedì sera, ad esempio, a mezzanotte ha incontrato molta difficoltà a cenare.

Il grande successo di pubblico, i giudizi positivi dell'organizzazione e le p■■he lamentele sono elementi lusinghieri. «Ha funzionato bene tutta la città, con i suoi servizi, i vigili urbani, i cittadini pazienti», commenta l'assessore Azzarello.

I riconoscimenti maggiori sono proprio destinati alla polizia municipale. Due invece le magagne emerse: la chiusura del lungomare e il blocco continuo dei passaggi a livello per il transito ■■■ treni ha ■ fatto isolato mezza città. Giovedì a mezzanotte, infine, Giorgio Faletti ed altri artisti protagonisti della festa abbinata hanno incontrato molta difficoltà a trovare ■■■ ristorante disposto a farli cenare.

«Per ora tutto bene - conclude ■ questo punto Vaccarezza - ■■■ non ■ illudiamo: adesso aspettiamo le critiche». [a. r.]

Tutti in piazza

Varazze: elogi da■ Mediaset

VARAZZE. «Un'organizzazione perfetta per la migliore piazza che abbiamo visitato». E' il commento dell'organizzazione Mediaset al termine della registrazione di «Tutti in piazza», spettacolo condotto da■ Alba Parietti e Gerry Scotti (7 giugno alle 20,40 su Canale 5) che ha visto la partecipazione, venerdì sera, di oltre duemila persone.

Lo staff della trasmissione ha così ringraziato gli amministratori, le forze dell'ordine e i cittadini per la disponibilità e l'efficienza con le quali hanno accolto l'evento tv.

Positivo anche il bilancio della due giorni di «Varazze la città delle donne», con oltre mille pre■■■■ femminili ospiti degli albergatori varazzini, molte delle quali hanno partecipato ieri sera al bar invidia alla speciale puntata de «Il caffè delle donne» di Bruna Magi con Ornella Vanoni, Walter Nudo, Sandro Curzi, Alessandro Cecchi Paone, Mario Scoccerti, Gianmarco Tognazzi, Adriano Galli. [a. z.]

Presentata la rassegna sport nautici di sabato

«I savonesi devono avvicinarsi al porto»

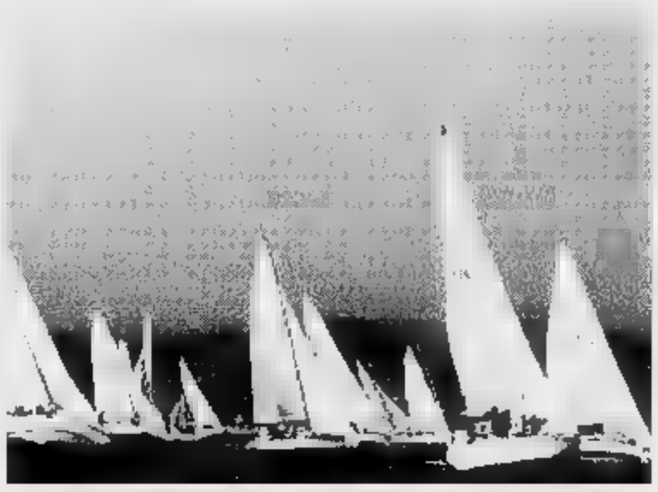

Vele a Savona, un'immagine che rallegra gli appassionati del mare

SAVONA. «Vogliamo avvicinare la città al suo porto», con questa frase significativa Carlo Donisi ha voluto introdurre la «Rassegna degli sport nautici» che si terrà l'8 giugno presso la piazza d'Alaggio nella Vecchia Darsena del porto di Savona.

La rassegna vuole innanzitutto riportare il Savonese a conoscere il porto: Savona è una città di mare ma i giovani non sembrano accorgersene. Per questo motivo, Associazione Calata Sharbaro, Associazione nautica e Lega Navale Italiana hanno promosso questa iniziativa che contempla, dalle 15 alle 22 sulla piazza d'Alaggio, la rassegna degli sport nautici cittadini; dalle 13 alle 15,30 ci sarà l'arrivo delle imbarcazioni che prenderanno parte alla ragata velica Genova-Savona; dalle 15,30 alle 18 si terranno gare di canottaggio; alle 18,30 rinfresco sulla piazza d'Alaggio e alle 21 nella Vecchia Darsena ■■ terrà la manifestazione musicale «Vela in musica». [m. no.]

Continua a far discutere la situazione del popolare istituto

Nautico, quale destino?

Il Consiglio Provinciale non si ■ pronunciato, la decisione al ministero
Probabile l'accorpamento con l'Itis. Polemica tra sindacati dopo i «tagli»

SAVONA. ■ destino del Nautico dipende solo dal ministro della Pubblica Istruzione. Poiché il Consiglio scolastico provinciale non è riuscito ■ esprimere un parere, il provveditore ha inviato a Roma il pia■■ di razionalizzazione.

Nella peggiore delle ipotesi, per il prossimo anno dovrebbe■■ scattare solo due accorpamenti: il Nautico «Leon Pancaldo» verrà assorbito dall'Itis «Ferraris» mentre le medie «Sbarbaro» della Villetta saranno accorpate alle «Guido-Boselli». Per quanto riguarda le elementari, ■■■■ in programma solo l'unificazione delle scuole di Cangio e l'accorpamento della sezione staccata di Cadibona con Altare.

■ ■■■■■ per la difesa del Nautico che si è costituito a Savona intende comunque dare battaglia in sede ministeriale, dimostrando ancora una volta che ■ chiusura della scuola (unica nel Ponente Ligure) rappresenterebbe un notevole danno per l'intera provincia. La motivazione in passato è sempre stata accolta ma quest'anno il ministero pretende almeno la riduzione di due istituti, uno alle superiori e uno alle medie.

Se venisse accolta la proposta del provveditorato, il Nauti■■ perderebbe l'autonomia amministrativa e finirebbe sotto la presidenza dell'Itis. Anche il personale di segreteria verrebbe unificato. Per il momento, ■■■ è quindi in programma il temuto cambio di sede. Gli allievi del Nautico potranno restare nella sede storica di piazza Cavallotti. Fra un paio di anni, invece, potrebbe verificarsi il trasferimento nella sede dell'Itis in via Romagnoli, dove il calo demografico ha reso disponibili decine di aule.

Intanto, è scoppiata una nuova polemica fra Cgil, Cisl e Uil, autonomi, Cobas e provveditorato agli Studi per la riduzione del cosiddetto «tempo prolungato». Il governo ha deciso infatti il «taglio» ■ una cinquantina di classi fra scuole medie e superiori. ■■ insegnanti destina■■■ a perdere ■ posto ■■■■■ quasi 150.

Da questo provvedimento usciranno penalizzati tutti gli istituti che effettuano i rientri pomeridiani con corsi che integrano i consueti programmi ministeriali. Da settembre le attività pomeridiane saranno ridotte al 50 per cento.

Da domani, poi, nei locali della V Circoscrizione verrà inaugurata una mostra sulla «Scuola popolare»: un gruppo di studenti universitari che si occupano gratuitamente di ragazzi con problemi scolastici e familiari, illustreranno i programmi svolti ■■ dieci mesi. La mostra è aperta domani, mercoledì e giovedì dalle 16 alle 19. Sabato dalle 10 alle 12. [e. b.]

Il provveditore Gennaro Javerone ha dovuto rimettere ■ ministero la pratica relativa al Nautico

Green
Giardino sul Mare
RISTORANTE PIZZERIA MUSIC BAR

Adesso viene il bello!
E, da oggi, non avrete più scuse.

Una pizza in compagnia, un aperitivo fra amici, una ■■■■ ■ base ■ pesce.

Il ristorante sul mare che non pensa solo ■ «riempirvi la pancia»: musica, qualità ■ servizio proprio per tutti.

E sarà un peccato non esserci.

Via Cimarosa (foce Letimbro), 4r - Tel. 019/803029 - SAVONA

VALBORMIDA
Società internazionale *ricerca*
RAGIONIERE
mlite assolto, per ufficio acquisti/vendite. Inglese indispensabile, cono■■■■■ Edp e francese e/o spagnolo costituiscono titolo preferenziale.
Scrivere **Publikompass 525 - 10100 Torino.**

Primario negozio abbigliamento maschile/femminile, in provincia di Savona, *ricerca*
COMMESSA
■■■ comprovata e pluriennale esperienza ■■ ■■■■■ abbigliamento moda.
Presentarsi lunedì ■ giugno dalle ore 9 alle ore 13 in ■■ Roma 1 - Finale Ligure.

COME DEVE ESSERE FATTA UNA CUCINA?
Che cosa chiedere al venditore? Come ■■■■■■ gli elettrodomestici? Quali garanzie occorre domandare? Ora ■ ■■■■■■■■■■ una telefonata per ricevere a casa ■■■■ gratuitamente la Guida all'acquisto intelligente della cucina.
(0173) 75.93.36

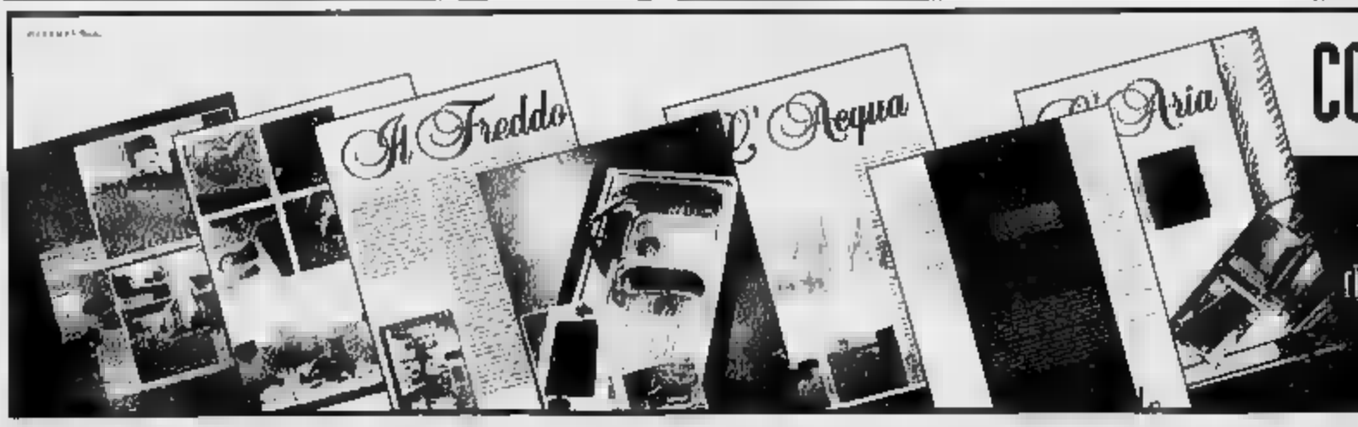

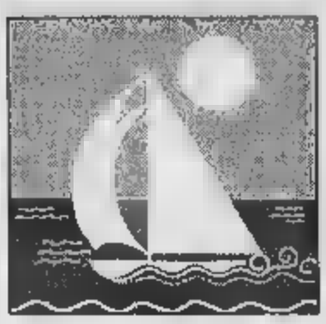

Calendario per il fine settimana in Riviera: tutte le proposte dai mercatini agli sport estremi

Idee per una domenica... speciale

Orari e consigli anche per chi va oltrefrontiera

Emozioni con i go-kart: alle 8,30 via al «1° Gran Premio Città di Sanremo»

SANREMO. Tanto sport-spettacolo, gite ed escursioni al fianco di mercatini ed esposizioni di quadri e disegni. La prima domenica di giugno vede una serie di interessanti appuntamenti in tutte le località della Riviera.

Diano Marina. Sono oltre 500 gli alunni delle elementari dei sette Comuni del Dianese protagonisti della mostra «Pittura e Ambiente» che apre i battenti al «Palavela». L'esposizione è stata coordinata dai centri Protezione Civile di Diano San Bartolomeo al Mare.

Imperia. La galleria «Il Rondò» di Oneglia presenta l'inaugurazione della nuova mostra «Falsi d'autore» della pittrice «Solidea».

Taggia. Per domani segnala grande fiera della «Santissima Trinità» che prevede l'arrivo nel centro storico medioevale circa 150 bancarelle di tutta la Liguria con prodotti artigianali.

Sanremo. I motori sono protagonisti sul lungomare delle Nazioni di Sanremo: l'appuntamento è fissato a partire dalle 8,30 con il «1° Gran Premio Città di Sanremo», manifestazione curata organizzata dall'«Ayrton Senna Karting Club Milano». Il tracciato della pista è stato ricavato sul lungomare e ospita alle 8,30 le prove libere, alle 10 le qualificazioni dalle 14 batterie e finali. In gara kart dai 60 ai 125 Nel pomeriggio saggio degli allievi dei corsi superiori della scuola «Ottorino Respighi» alle 16,30 al teatro del casinò. All'appuntamento prendono parte anche alcuni studenti del conservatorio di Vence, in Costa Azzurra, gemellato con l'istituto matuziano. Da domani la scuola media «Calvino» di pia Corridoni ospita la mostra «La Strada» con plastici, disegni, fotografie, fiabe racconti curati dagli alunni nell'ambito del progetto «Ragazzi 2000».

Ospedaletti. La città delle rose ospita oggi il «IV Trofeo» parapendio organizzato dal «Club Ponente Flight» di Sanre. La gara interregionale prevede lanci a partire dalle 12,30 dalle vette che si trovano nell'immediato entroterra di Ospedaletti. I partecipanti sono un centinaio e arrivano da tutta l'Italia del Nord-ovest. L'arrivo, dopo emozionati e «variopinte» discese, è fissato sulla spiaggia compresa tra Baia Verde la Madonna della Ruota.

Bordighera. Replica pomeridiana lo spettacolo dialettale della compagnia teatrale bordigotta. Alle 15,30 gli attori presentano la commedia «Miraculi pe' tutti», tre atti firmati dall'autore commediografo Antonio Pignatta.

Ventimiglia. All'Oratorio dei Neri di via Garibaldi 22, dalle alle 22, prosegue la mostra paramenti sacri e composizioni floreali. L'ingresso libero.

Olivetta San Michele. In piazza, dalle 8, di il tradizionale appuntamento con mercatino dei prodotti locali, artigianali e biologici.

Nizza. Apertura continuata per il centro botanico «Parc Phoenix» dove si trova la collezione di piante grasse più vasta del mondo oltre al giardino astronomico, l'isola dei tempi remoti, il tempio Maya una zona riservata all'allevamento di pesci, uccelli e farfalle.

Saint Laurant Var. Il centro della Costa Azzurra ospita dalle 14,30 alle 18 una serie di visite guidate alla mostra di rettili e scorpioni allestita all'«Immeuble Cabep».

[g. ga.]

Autofiori, le prime code

Traffico intenso nel weekend A Sanremo multe con l'Autovelox

IMPERIA. Anche l'Autofiori si propara all'estate: questo fine settimana il traffico in direzione del Ponente ha registrato un'impennata oggi si prevedono almeno 75 mila transiti, in linea con i dati degli ultimi giorni. L'aumento dei veicoli indica come, soprattutto a Imperia, Sanremo, nel Dianese e nella città di confine, comincia a «sbarcare» le prime comitive di turisti tedeschi, oltre piemontesi e lombardi che vanno occupare soprattutto le seconde

Ieri si sono registrati incidenti gravi: un tamponamento a Bordighera e l'incendio di un'auto ad Albenga, forse a causa un corto circuito, hanno creato qualche rallentamento. Nessuno comunque rimasto ferito. movimento dire- zione della Francia stato giudicato superiore alla norma.

Ancora una volta, chi si sposta in autostrada verrà favorito dalla sospensione, per il sabato e la domenica, dei lavori nei cantieri stradali, che potrebbero intralciare la circolazione periodi «caldi». Per provincia di Imperia, è stato così interrotto il rifacimento della pavimentazione in Villette, a Sanremo. Come ogni fine settimana, poi, sono stati intesificati i controlli lungo tutto il tratto da Savona al confine e aumentati i di soccorso a disposizione per ogni .

Il mese di maggio, intanto, si è concluso con un lieve incremento. Il record riguarda però i passaggi al valico di Ventimiglia: rispetto al '95, che si già dimostrato un'anno positivo, si registra una salita del 2 per cento, legata in particolare alle vetture dirette verso l'Italia.

Oggi pomeriggio è atteso un nuovo picco, per il controesodo dei «turisti del week end», sempre più numerosi. L'orario delle partenze verrà influenzato dalle condizioni del tempo, che fino si sono mantenute buone, invogliando a prolungare il soggiorno. Per oggi, l'Osservatorio meteorologico di Imperia prevede però condizioni di variabilità, annuvolamenti alternati a schiarite e una lieve flessione nelle temperature minime.

Intanto, anche sull'Aurelia sono aumentati i controlli delle forze dell'ordine, per scoraggiare chi vuole correre po' troppo. La polstrada ha utilizzato l'Autovelox all'ingresso di Sanremo, uno dei punti più frequentati, elevando numerose contravvenzioni per eccesso di velocità.

Mentre sulle strade sono in netto aumento le macchine dei turisti, il traffico ferroviario si mantiene per ora livelli mali. Nel capoluogo, il numero dei viaggiatori scesi dal treno era aumentato soltanto domenica scorsa. Gli arrivi sicuramente incrementati alla fine di giugno, quando chiuderanno le scuole e le famiglie si metteranno in viaggio per raggiungere le località di villeggiatura. [e. f.]

La decisione del Comune di Imperia per la festa di S. Giovanni

La fiera resta al 21 giugno

Gli ambulanti avevano chiesto che la manifestazione alla Spianata tornasse al 23. L'amministrazione: «Ci sarebbero disagi nei parcheggi»

IMPERIA. La fiera di San Giovanni resta 21 giugno. Dopo un «valzer» di date, seguito alle richieste degli ambulanti che per la manifestazione alla Spianata avevano sollecitato il ritorno al 23, era nella tradizione, il Comune di Imperia ha deciso mantenere calendario stilato alla fine del '95. L'indicazione arriva dalla commissione comunale per la disciplina sulle pubbliche.

Secondo le motivazioni, «accanto considerazioni di ordine formale, legislativo e regolamentare, lo svolgimento domenica 23 avrebbe creato difficoltà e disagi, soprattutto per la reperibilità dei parcheggi, perché si tratterebbe del giorno precedente la festività di San Giovanni alla Spianata Borgo Peri». Aggiungono: «Una sovrapposizione di appuntamenti avrebbe creato problemi di tipo logistico e organizzativo».

Aggiunge Piero Denegri, segretario provinciale della Confesercenti e consigliere comunale: «Per chi presentato le domande base al calendario programmato l'anno scorso, non c'erano più i tempi tecnici per presentare le domande».

La possibilità di utilizzare la domenica esisteva, a differenza del , quando 23 cadeva invece di sabato, giorno di mercato. Aggiunge Denegri: «I mercianti del settore avrebbero così ottenuto anche giornata di lavoro in più: poteva essere una boccata d'ossigeno in questi tempi di crisi. Non è stato possibile».

Per gli ambulanti che aderiscono all'Anva-Confesercenti, che in provincia raccoglie oltre 300 iscritti, si tratta di un brutto colpo. Spiega Flavio Ramolino, che parte del direttivo: «Il nostro rappresentante commissione è stato l'unico a votare per 23. Già lo gennaio, avevamo inviato una lettera in Comune, chiedendo di sfruttare questa possibilità. Questo mese sarà una nuova riunione per decidere le date delle fiere '97: questa volta, cercheremo di le in chiaro con largo anticipo. Vogliamo che queste iniziative rimangano nei giorni canonici, anticipazioni come nel caso di San Giovanni».

Sulla questione si era anche scatenata una polemica tra gli esponenti del settore. Angelo Massacane (Cisl ambulanti) aveva inviato un esposto al sindaco Davide Berio contro l'eventuale spostamento dal 21 23, osservando che «ci sarebbero stati gravi disagi soprattutto per gli operatori che arrivano da fuori e hanno già presentato domanda per venardì».

Le prossime fiere terranno il 2 e 4 ottobre, Porto e Oneglia. Seguirà quindi quella di San Leonardo. [e. f.]

Iniziativa della Cshs di Sanremo in collaborazione con il Comune

Donne, anziani e bambini a lezione di karate, gratis

Le arti di utili alle donne sole

SANREMO. Lezioni di autodifesa, anche gratuite, per donne, e bambini. Questo, il «nuovo «Karate Sanremo-Cshs» che, con il rinnovo del direttivo, ha deciso di ampliare i propri orizzonti e di presentare le arti marziali in una vesta diversa. La collaborazione con il Comune, e in particolare con i Servizi Sociali, ha già permesso di pianificare una serie di stage per i piccoli alunni della «scuola-estiva» mentre i maestri sono sempre a disposizione per insegnare le tecniche di base che permettono di reagire alle aggressioni, di trarsi d'impiccio in situazioni imbarazzanti. E per chi non ha la possibilità economica di sostenere un corso il «Cshs», che conta già oltre 140 iscritti, ha deciso di istituire adesso anche corsi gratuiti, particolare alle donne che la sera tornano a casa da sole.

«L'obiettivo - spiega il presidente del sodalizio, Mauro Di Liberto - quello di imparare karate per non doverlo usare mai. Gli stage permettono di apprendere quella che è la filosofia delle arti marziali, cercando di sviluppare le capacità di concentrazione e la forza interiore, l'equilibrio». Per questo motivo il karate entrerà anche presto tra le discipline del centro di Igiene Mentale della città dei fiori. Attività fisica e psichi un binomio destinato ad essere sviluppato nel centro di istruzione di Villa Ormond e nelle altre palestre della Riviera dove si insegna l'autodifesa.

Questo, intanto, il nuovo direttivo eletto al «Cshs»: Mauro Di Liberto, presidente, Giorgio Bottini, vicepresidente, Fernando Giancola e Giovanni Falanga, direttori tecnici, Giovanni Stella, medico, Paolo Alberti, consigliere, Marino Tagliabue, Barbara Saba e Serena Cicognini, segretari. [g. ga.]

La denuncia presentata dal sindacato Cisas; la carenza di paramedici renderebbe precaria l'assistenza persino nelle Rsa

Costarainera: manca il personale, anziani soli in corsia

Il segretario provinciale della Cgil: «Premiamo per nuove e immediate assunzioni»

IMPERIA. Anziani soli nelle corsie degli ospedali? Secondo la denuncia presentata dal sindacato Cisas, la grave carenza di personale paramedico renderebbe precaria l'assistenza persino nelle Rsa, le Residenze sanitarie per anziani. La situazione sarebbe particolarmente critica Costarainera dove, sia durante i turni giorno, sia in quelli notturni, ci sarebbe un solo infermiere per circa 20 pazienti. «Un fatto gravissimo che mette a repentaglio la sicurezza stessa del reparto - dice Chiarita Bianchi, segretario provinciale Cisas -. Per costituire la Rsa di Costarainera si sono dovuti sguarnire altri reparti. Sono stati infermieri ausiliari incaricati alcuni hanno preferito andarsene. Risultato: ora la corsia di Costarainera sguarnita».

Aggiunge ancora il segretario provinciale della Cisas: «In quel reparto c'è neppure un medico. Se un paziente si male deve chiamare un'ambulanza e portarlo al pronto soccorso di Imperia». A denunciare le gravi carenze era stato qualche mese fa lo stesso personale che aveva scritto al direttore generale dell'Usl Luciano Grasso. «Non è stato nulla - conclude la Bianchi -; la situazione ora è peggiore di prima. La settimana scorsa abbiamo chiesto alla direzione dell'Usl di affrontare il problema. Siccome non è stato concesso un incontro sul tema abbiamo sospeso le trattative».

Sul problema intervengono Francesco Abbo, segretario provinciale della Cisl, e Antonio Liguori della Uil: «Per Costarainera abbiamo costretto l'Amministrazione a trattare le carenze del personale sanitario. Ci incontreremo giovedì col dottor Grosso. In quella sede discuteremo di tutti i problemi di organizzazione della sanità in provincia di Imperia alla luce della carenza di personale soprattutto infermieristico».

Aggiunge Claudio Porchia, segretario provinciale della Cgil: «Effettivamente il personale carente. Però la soluzione la si può trovare nella riorganizzazione generale del servizio, superando la situazione paradossale secondo cui un giorno dice che gli infermieri e un altro che sono in esubero. Stiamo cercando di costringere la direzione generale un confronto serrato e tempestivo per fare al più presto assunzioni».

Giulio

DAVANTI AL CASINO'

L'amico dei divi hollywoodiani apre un ristorante

L'amico dei divi di Hollywood ha aperto un ristorante-gelateria davanti al casinò di Sanremo. Dino Castelli, settantenne indomito spirito intraprendenza, ha deciso di continuare in Riviera la avventura nel mondo della ristorazione. E Castelli, ex marito di Katy Crosbi, nipote del grande cantante statunitense, ha deciso di addobbare il locale con le foto scattate insieme alle star del cinema che frequentavano il «Ristorante Abruzzi» che aveva sul mitico Sunset Boulevard. foto scelte da Manrico Gatti Dino è fianco del grande Tally Savalas, uno dei suoi miti

TORINO CITTÀ MAGICA
MEDICINA ALTERNATIVA
BENESSERE PSICO-FISICO
ALIMENTAZIONE NATURALE
ESOTERISMO
EVENTI Intrattenimento
MOSTRE
31 MAGGIO- 9 GIUGNO
PALASTAMPA TORINO
feriali:16.30-23.30
festivi 10.30-2330
per informazioni 011.4366369 4310676

Proprietà Sarfys s.r.l.

è una iniziativa *Franco Costruzioni* s.r.l.

EDILIZIA PRIVATA RESIDENZIALE

Sogno una casa... te la stiamo costruendo, ...è il Ruche dorée

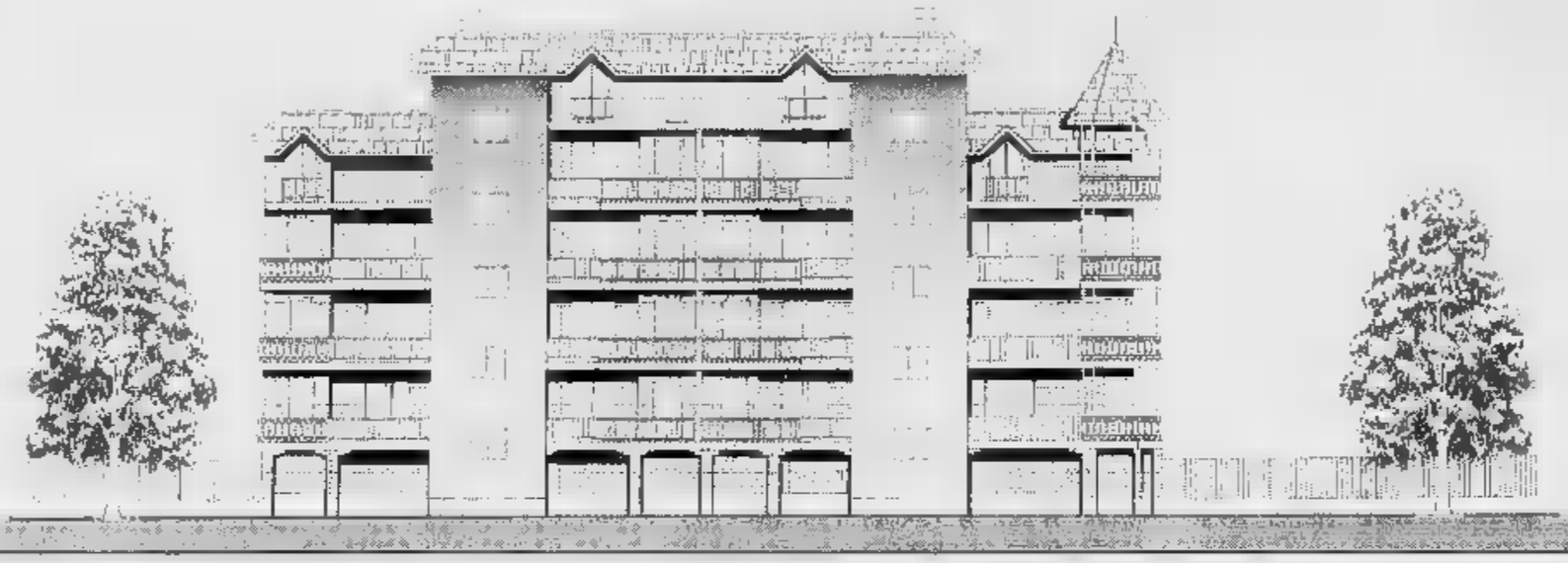

Prezzi di assoluta convenienza

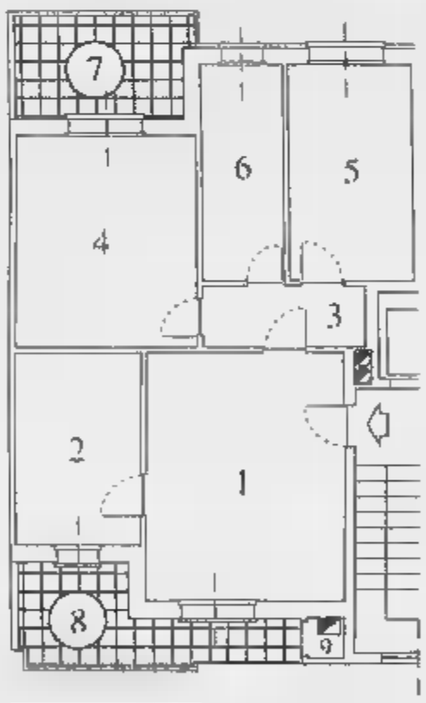

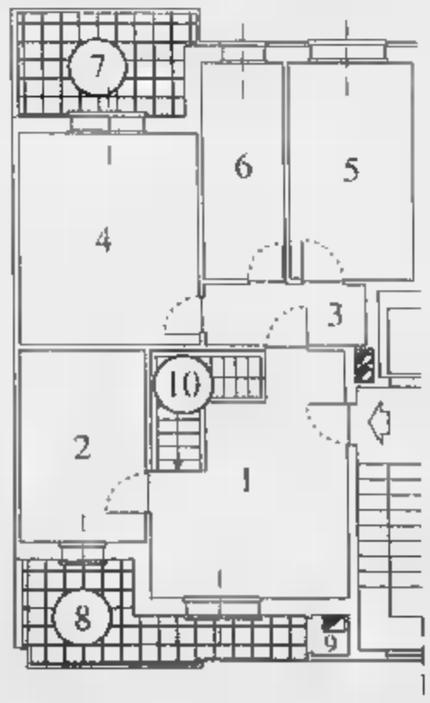

STIAMO COSTRUENDO IL TUO SOGNO
TELEFONA E PRENOTA SUBITO **IL TUO APPARTAMENTO.**

PREZZO BLOCCATO SINO ALLA CONSEGNA.

PALAZZINE DI 3-4 PIANI CON MANSARDE ABBINABILI
ATTICO-TERRAZZI-GIARDINO-BOX.

Alloggio Tipo A

£. 180 milioni

1. Soggiorno
2. Cucina
3. Disimpegno
4. Camera
5. Camera
6. Servizio
7. Terrazzo
8. Terrazzo
9. Ripostiglio

Alloggio Tipo B

CON DOPPI SERVIZI

£. 195 milioni

1. Soggiorno
2. Cucina
3. Disimpegno
4. Camera
5. Camera
6. Servizio
7. Servizio
8. Terrazzo
9. Terrazzo
10. Ripostiglio

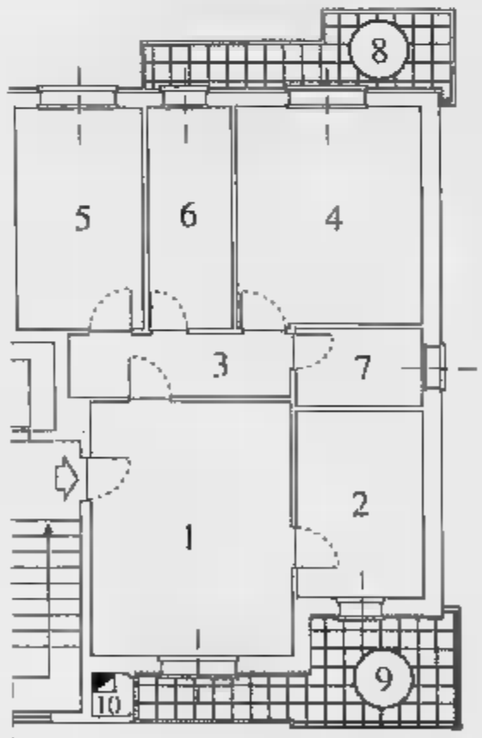

Alloggio Tipo C

CON MANSARDA SOVRASTANTE

£. 255 milioni

1. Soggiorno
2. Cucina
3. Disimpegno
4. Camera
5. Camera
6. Servizio
7. Terrazzo
8. Terrazzo
9. Ripostiglio
10. Scala interna per mansarda
11. Mansarda sovrastante abbinata all'alloggio

Box: £. 25 milioni

Caratteristiche Generali

- Videocitofono
- Riscaldamento autonomo
- Isolamento termico/doppi vetri
- Vasto giardino condominiale
- Cantina
- Scale condominiali interne
- Ascensore sino al piano interrato
- Portoncino blindato
- Personalizzazione degli interni
- Scelta dei materiali
- Comodità dei trasporti
- Centro città nel verde

- **Prezzi bloccati sino alla consegna**
- Facilitazioni di pagamento
- Mansarda rifinita abbinata all'alloggio con scala interna

...anch'io ho scelto la Franco Costruzioni s.r.l. Daniella Cardacci

È una iniziativa **FRANCO COSTRUZIONI** s.r.l.,costruttori di prestigio in Nichelino, dove trovi la **Qualità** ed il **Prezzo.**

Per informazioni: **FRANCO PROMOTOR**, Via San Francesco d'Assisi, 9 - Nichelino - **Tel. 011 / 68.09.560** r.a. - ore 9/12,30 - 15/19,30

Estate culturale in città con tante occasioni di riflessione e divertimento

Brasile e poesia, Genova esotica

Lunedì 10 giugno prende il via il festival «Cantar da costa»: musica, cinema e arti visive
Decine di eventi a tutti i livelli. Poi, a fine mese, scatterà «Genovantasei» con i percorsi in rima

GENOVA. Brasile e poesie nell'estate genovese. La musica etnica dei tropici e gli happening poetici nei musei, nei palazzi, nei carrugi del centro storico. Un abbinamento inatteso, casuale, che si snoderà tra giugno e luglio in molti spazi della città. Due eventi dal diverso background, ma entrambi decisamente in controtendenza rispetto ai cartelloni estivi genovesi di qualche anno fa.

Lentamente, il capoluogo ligure sta imparando a selezionare le manifestazioni e, quel che più conta, a inserirle in un circuito cittadino trasversale e ad ampio raggio. Un primo, importante passo, per arrivare a un cartellone delle manifestazioni estive non più frammentato, fatto di «blocchi» e di eventi che non comunicano fra loro.

Il Festival brasiliano, con musica, cinema, arti visive e altri appuntamenti, si intitola «Cantar da costa», prenderà il via lunedì 10 giugno e si articolerà fra Palazzo Ducale, il Teatro della Tosse, il Teatro Carlo Felice, Palazzo Tursi, la sala Pietro Germi, Castello D'albertis. Comprenderà moltissimi eventi. Ideato da Natalia Indrini, che guida l'associazione culturale «La Centrale dell'Arte» e promosso in collaborazione con gli enti locali genovesi, la Regione Liguria, il Ministero della Cultura brasiliano, «Cantar da costa» porterà a Genova un Brasile diverso, senza stereotipi e ballerine con le piume, ma con tanta musica tradizionale che anticipò il jazz e il ragtime.

E accanto alla musica, ad artisti come Paulo Moura, Cliff Korman, il Trio da Paz e molti altri, ci sarà un omaggio dedicato alle altre arti brasiliane. A Genova verrà presentata la mostra Primitividoro, una scelta di quaranta dipinti (1930-1975) provenienti dalla Collezione Finkelstain di Rio De Janeiro. «Cantar da costa» ospiterà anche una rassegna cinema dedicata all'integrazione interetnica.

Subito dopo il Brasile, venerdì 21 giugno partirà la nuova edizione di «Genovantasei», venti giorni di happening con la partecipazione di 120 poeti, tutti nomi importanti come Balestrini, Sanguineti, Megrelli, il sudafricano Breytenbach, l'olandese Nooteboom e molti altri. Organizza come sempre, il Circolo Viaggiatori nel Tempo, con l'aiuto del Comune e degli studenti del Paul Klee, quest'ultimi autori di una singolare iniziativa destinata a diventare il «segnale forte» di tutta la manifestazione: i tombini dipinti. Quest'anno, infatti, i «percorsi poetici» lungo la città saranno contrassegnati da una farfalla dipinta, appunto, sui tombini.

Partita da un'idea dell'editore Francesco Pirella, l'iniziativa verrà presentata sabato 15 giugno in piazza Sarzano, per il primo colpo di pennello.

Al vernissage dei «tombini dipinti» parteciperà, fra gli altri, lo studioso Gillo Dorfles. I «percorsi poetici» genovesi potranno essere seguiti per tutto il mese di luglio. [m. b.]

La conduttrice televisiva Maria Teresa Ruta

LA SERATA

Maria Teresa Ruta a Sestri

Si sposta in Riviera, questa sera, il baricentro degli spettacoli. Alle 20,50, Sestri Levante sarà in diretta televisiva su RaiDue per il gran finale del Premio Andersen. La serata sarà condotta da Maria Teresa Ruta e sul palco di piazza Matteotti saranno molti gli ospiti, compresi i vincitori della manifestazione.

A Genova, nel pomeriggio alle 15,30, al Teatro Carlo Felice andrà in scena in «pomeridiana» l'opera lirica «Les Contes d'Hoffmann», interpretata, fra gli altri, dai cantanti Luciana Serra e Giorgio Surjan.

Musica country con Giacomo e Filippo Sarnengo e incontri esoterici di Monica Moroni, invece, al bistrot Il Capovolto di Genova, in salita Pallavicini, che ospita anche una bella mostra sui teatrini di Monica Venturi.

Il cabaret è di scena al Piccolo Teatro di Campopisano dove alle 21, tornerà sul palcoscenico il comico genovese Alessandro Mancuso» nella parte goldoniana «Una delle ultime sere genovesi». L'ingresso costa 18 mila lire. Teatro anche a Santa Maria di Castello, alle 20, con l'ultima replica di «Resuscitatio Drusianae et Calimachi», una scrittura scenica tratta dall'omonimo dialogo drammatico di Roswita von Gandersheim allestita dal Teatro dell'Ateneo, per la regia di Roberto Tomaello, con Pietro Basevi, Simon Botto, Romina Conta, Chiara Dodero, Anna Giarrocco, Sonia Gori, Luigi Jannone, Daniela Minore, Marina Valle, Silvia Valle, Valentina Valsania. L'ingresso costa 15 mila lire. [m. b.]

GIORNO E NOTTE

SESTRI

Festa a Sant'Olcese con giochi e antiquariato

Giochi, sorprese, mercato dell'artigianato, oggi a Villa Serra, a Sant'Olcese, nell'ambito della rassegna «Solidarietà e incontro tra le generazioni». Ingresso libero.

Porta Soprana

I tarocchi di Odo Tinteri

«Tarocchi tra gioco e mistero» è il titolo dell'esposizione del pittore Odo Tinteri, aperta a Porta Soprana, dalle 15 alle 19.

[illegible]

Elisa Aleo alla Fondazione Costa

Concerto pianistico della giovanissima Elisa Aleo, oggi alle 11, alla Fondazione Costa, in salita Santa Caterina. Ingresso libero.

SPORTING

Musica live con gli U-Boot

Musica dal vivo con gli U-Boot 70 e quella del dj Federico Pincin, alle 22,30, allo Sporting Club di Genova, in corso Italia.

PALAZZO DUCALE

Concerto violino-chitarra

Concerto di Mario Trabucco al violino e Jose Scanu, oggi alle 11, nella Sala del Minor Consiglio di Palazzo Ducale.

VICTOR [illegible]

Notte sudamericana in via Santa Zita

Nuovo appuntamento con la musica e i piatti tipici sudamericani, questa sera, alle 22,30, alla discoteca Victor Vittoria, in via Santa Zita, a Genova. Ingresso lire 10 mila (donne omaggio).

SORI

Gara di pittura indetta dalla Pro loco

Ventiduesima edizione della gara di pittura promossa dalla Pro Loco, oggi a Sori. La manifestazione è aperta a grandi e piccini che vogliono cimentarsi con tele e pennelli. Per tutti l'appuntamento è alle 8,45 nel palazzo del Comune.

[illegible]

«Nixon» nel cartellone del Lumière

Ultime battute al cineclub Lumière prima del gran finale di stagione in programma martedì. Oggi nella sala di via Vitale (p. Martinez) di Genova proseguono le proiezioni del film di Oliver Stone «Nixon. Gli intrighi del potere», con Anthony Hopkins, James Woods, Bob Hoskins, Paul Sorvino [m. b.]

Mostra a Banchi

Strumenti musicali dal mondo

GENOVA. Fra i cordofoni ci sono il sitar indiano, il berimbau brasiliano, il kora senegalese; fra i membranofoni il deff turco, il kendang indonesiano; fra gli aerofoni il gazba egizio, il suling di Bali, il fujiara cecoslovacco.

Sono solo alcuni dei tanti strumenti che si possono vedere nella Loggia dei Mercanti in piazza Banchi alla esposizione «Strumenti musicali del mondo» organizzata nell'ambito del Quinto Festival Musicale del mediterraneo.

L'iniziativa è stata ideata e organizzata dall'Associazione Echo Art con il contributo della Provincia, del Comune e della Regione. Curata da Davide e Michele Ferrari con la consulenza di Chiara Cipolli, la mostra si propone di costruire un «affascinante percorso tra le differenti etnie e culture dei cinque continenti attraverso strumenti musicali tradizionali».

La mostra sarà aperta fino al 16 giugno e sarà poi allestita in altri centri della provincia. [r. i.]

Michele e Violante Placido protagonisti di un poliziesco Anni 90

«Il cittadino alla riscossa» Un serial tv sotto la Lanterna

GENOVA. E' appena uscito un interessante volume sui set cinematografici di Genova e della Liguria e il capoluogo ligure torna a essere, da domani, lo scenario naturale di una nuova produzione, destinata questa volta alla tivù.

Si tratta di una serie di tv movie prodotti (in pellicola) dalla Rai della durata di un'ora interpretati, fra gli altri, da Michele Placido con la figlia Violante, Adriano Pappalardo, Fiorenza Marchegiani e altri. Tutti gli esterni verranno realizzati a Genova e, in parte, a Biella, per gli interni la scelta è caduta invece su Sofia e Varna. In Bulgaria i costi di ripresa e di scenografie dimezzati rispetto a quelli italiani, un particolare non proprio trascurabile che sta portando nell'Europa dell'est molte produzioni italiane, compresa la serie dei «Ragazzi del muretto».

Placido, diretto dal regista della «Piovra» Luigi Perelli, interpreterà il ruolo di un poliziotto in pensione che torna praticamente in «servizio» per risolvere casi molto particolari, legati al racket e alla violenza che imperversa nelle città. Il filone, molto in voga negli Anni Settanta, logicamente riveduto, sarà quello del cittadino che si ribella alla violenza. Questa volta, però, con l'aiuto dei poliziotti, sia pure pensionati.

Violante Placido reciterà con il padre

Aiutate dal punto di vista logistico e organizzativo dalla Scuola d'arte cinematografica italiana di Genova, la troupe girerà gli episodi della serie in molte zone della città, da Brignole, a Castelletto, a Nervi e nel centro storico, dalle parti di San Lorenzo. Ma da questo punto di vista, la produzione, con Michele Placido nel cast, avrà solo l'imbarazzo della scelta.

L'attore, in «Padre e figlio», di Pasquale Pozzessere, anni fa ebbe modo di conoscere e recitare negli angoli più belli e cinematograficamente inediti di Genova. La pellicola di Pozzessere, se proprio non resterà negli annali del cinema, è finora sicuramente e saldamente ancorata al primo posto fra quelle che hanno portato sul grande schermo il capoluogo ligure in maniera straordinaria. Vedere il film (è in home video) per credere. Neppure Los Angeles avrebbe regalato alla cinepresa simili inquadrature. [m. b.]

Si è concluso positivamente un breve ciclo con tre concerti

Piace la musica a Sori

Nel mese di agosto il Gruppo Promozione sta approntando un cartellone a Camogli di sette incontri. Il via con 16 clarinettisti, poi Damerini, Tomescu e Young

GENOVA. Pianista, docente al Conservatorio «N.Paganini», organizzatore infaticabile di manifestazioni artistiche nel levante della Provincia di Genova, Luciano Lanfranchi è direttore artistico del Gruppo Promozione Musicale che da lunghi anni si muove in diverse direzioni. Non solo, ad esempio, la organizzazione di concerti, ma anche quella di seminari di studi.

Qualche anno fa a Camogli fu realizzato un interessante convegno dedicato a Gluck, i cui atti (contenenti interventi di Fubini, Verdino, Cantù, Carli Ballola, Piovano, Mioli e Lanfranchi) sono stati pubblicati nei mesi scorsi.

In ambito concertistico, il Gruppo ha gradualmente allargato i propri «confini» ai centri limitrofi. E' da poco concluso un ciclo di tre concerti a Sori: «L'esperimento - spiega Lanfranchi - è stato fatto a conclusione del ciclo lezioni-concerto nelle scuole elementari del Golfo Paradiso, svolte con successo notevole. «Maggio in musica» a Sori» ha offerto tre serate niente affatto monocromatiche.

Si è iniziato con un saggio di allievi del Conservatorio, poi con un recital di giovani concertisti alcuni dei quali avevano tenuto lezioni nell'ambito dei citati incontri nelle scuole elementari. Questa serata ha assunto un significato particolare perché sono state raccolte offerte per contribuire alle spese di viaggio di un gruppo di bambini di un orfanotrofio di Mosca in visita in Italia. Infine il concerto del duo Claude Pudoux - Alberto Rossetti, cornopianoforte che ha fra l'altro eseguito la Sonata di Luigi Cortese, il compositore genovese scomparso proprio vent'anni fa».

Lanfranchi è soddisfatto dell'iniziativa: «Credo - dice - sia sempre importante creare momenti culturali, considerandole come esigenza promozionale nei confronti in primis dei residenti oltre che come presenza nell'arco delle offerte agli ospiti della Riviera».

E per i turisti in giro nel Levante nel mese di agosto il Gruppo Promozione sta approntando un breve cartellone a Camogli di sette incontri, ospitati nel Castello delle Dragonara o al Cenobio dei Dogi. Inizieranno ben sedici clarinetti. Poi, arriverà il pianista Massimiliano Damerini al quale seguirà un'orchestra rumena.

«La donna vista da Puccini» è il titolo di uno spettacolo vocale nel mondo del melodramma fra Ottocento e Novecento.

Seguirà, ancora, il violinista Alexandru Audrian Tomescu, secondo classificato all'ultima edizione del «Concorso Paganini» che, come è noto, si è conclusa senza l'assegnazione del primo premio. Infine arriveranno il giovane pianista Timothy Young, recentemente applaudito all'ultimo concerto della G.O.G. in trio con altri due strumentisti appena «usciti» dal Conservatorio Paganini (Lucio Rosati, clarinetto e Giovanni Scaglione, violoncello) e un duo pianoforte e arpa

Roberto Iovino

Sfilata di big per il compleanno della radio

Babboleo ha vent'anni Grande festa al Covo

SANTA MARGHERITA. Un disco di ardesia. Un «coso» con il buco in mezzo fatto con la pietra nera di Liguria, quella che serve per fare anche i biliardi che vanno in America. Un modo simpatico per unire la tradizione all'arte. Un regalo che, alcuni anni fa, la Regione Liguria fece anche a Sting, ospite di Genova nel famoso - tristemente famoso, per via della squallida cornice - concerto in mezzo ai containers in piazzale Kennedy.

E' il riconoscimento che ieri sera Radio Babboleo ha consegnato agli artisti intervenuti al Covo di Nord Est per la festa dei vent'anni dell'emittente radiofonica genovese.

Un appuntamento che ha richiamato nel locale di Santa Margherita Ligure molti artisti, da Maria Teresa Ruta, Paolo Vallesi, a Michele Zarrillo, i New Trolls, Ridillo, Fornaro e duemila fans di Babboleo presente in forze con tutto lo staff. Presente anche il «replicante» Vasco Rossi «Arcano» e tanti altri [illegible] e cantanti.

Una lunga serata di musica e canzoni in cui ricordi e progetti futuri si sono intrecciati, ma senza le solite atmosfere «finte» di tanti compleanni-evento. Le voci, e una volta tanto anche i volti, di Daniela, Lenny, Luca Mariani, «Barattolo», Enrico Cirone hanno scandito con i loro interventi i vari momenti della festa, fino al momento «clou», quello della torta con le venti candeline spenta dal gruppo di Radio Babboleo davanti al pubblico e ai fotografi.

La festa di Radio Babboleo, ha aperto, di fatto, la stagione estiva al Covo di Nord Est dove, però, l'inaugurazione ufficiale è in programma venerdì prossimo, con la partecipazione di una grande orchestra brasiliana e i balletti del famoso «Tropicana» di Cuba. [m. b.]

TELEVISIONI LOCALI

Telenord

7 — Film
8,30 Telefilm
9,15 Agenda Liguria, informazione
9,45 I miei quartieri, informazione
10 — Appuntamento con i tappeti
12 — Musica e spettacolo, rubrica
12,30 Telesport
13,20 Cartoni animati
13,40 Agenda Liguria, informazione
14 — Appuntamento con i gioielli
16 — Musica e spettacolo, rubrica
16,30 Telefilm
17 — Documentario
17,30 I miei quartieri
18 — [illegible]ica e spettacoli
18,30 Telefilm
19 — Agenda Liguria, informazione
20,30 Non sei mai stata così bella, film
22 — Motor shop
22,30 Arabesque
23,15 [illegible] of the city, telefilm
0,30 Telefilm
1 — Agenda Liguria
1,30 Film
3 — [illegible]

Primocanale

7 — Circuito Junior Tv
11 — Informazione commerciale
12 — Controsalotto, rotocalco sport
14 — Market, commerciali
15 — Junior tv, programmi ragazzi
19 — Market
19,30 Okey motori
20,30 Arcobaleno
20,45 Per amore di Mary, film
22,30 Arcobaleno
24 — First ant Tan, telefilm
0,15 Motor 18, rubrica
1 — [illegible] top

Canale 7

8,50 Agenda canale 7
10,15 Appuntamento con l'arte
12,15 Fai un affare con...
12,45 Agenda [illegible]nale 7
13,05 Fai un affare con Canale 7
[illegible] i miei quartieri, rubrica
[illegible],30 Film
16 — Fai un affare con Canale 7
19 — I [illegible] quartieri, rubrica
19,15 Agenda canale 7
19,35 Fbi, telefilm
20,30 Fuori gioco, rubrica sportiva condotta da Giancarlo Mosciatelli
22,10 Motor shop, vetrina di auto
23 — Film
0,30 Agenda canale 7
— — Notturno non stop

Telegenova

7 — Simon Templar, telefilm
8 — Tuttopellicola
8,30 Cartoni animati
10 — T'ei da savel
10,15 Cara France... ti scrivo
10,30 La vetrina della meraviglie
13,30 Un'amica a casa vostra, rubrica
16 — Liguria sport, notizie
16,20 La vetrina delle meraviglie, rubrica
20 — La casa e la [illegible]
20,15 Anticipazioni cinematografiche
20,35 L'altra faccia di Chicago, film
22,30 Vegie botteghe
23 — Calcio serie B
1 — Anticipazioni cinematografiche

Telestar

13,55 Speciale spettacolo
14 — Cover Up, telefilm
15 — Vip mania, rubrica
16 — Amichevolmente con noi
17 — Telefilm
18,05 I giorni di Bryan, telefilm
20 — Speciale Tg 8
20,30 Gli strangolatori della collina, film
22,15 Il giramondo, rubrica
22,45 Speciale spettacolo
23,30 Programmi non stop

[illegible] A

17 — Semararo show
19,30 Tga il giorni, quotidiano d'informazione e [illegible] dei servizi giornalistici di [illegible] A. A seguire: Shopping club, proposte commerciali
22,45 Programmi redazionali

Teleregione

11,15 Motori non stop
13 — Cartoni animati
14 — Tg Sette, informazione
15 — Televendite
16 — Videoclassic, rubrica
18 — Telefilm
19 — Rubrica
19,30 Tg Sette, informazione
20,30 Film
23 — Tg Sette, informazione
23,30 Messaggeria

Primantenna

8,30 Magazine no[illegible]
9 — [illegible] della settimana, rubrica
10 — Superalx motori, rubrica
11 — Ambiente colori, (R)
11,30 Telefilm
12,30 Aggiudicato a...
20,10 Auto della settimana
21,10 Sport
22,30 Sin[illegible] di un avvenimento sportivo
24 — Magazine
2 — Buona [illegible] con...

Euro [illegible] Tv

12,30 Telesport, rubrica
13,30 Tv fitness, rubrica
14 — Le strabilianti avventure di Superma[illegible], film
16,30 Cartoni animati
17 — Telefilm
19 — Made in Italy, rubrica
19,45 Panorama Liguria, tg
20,15 I miei quartieri
20,30 Giochi particolari, film
22,15 [illegible]orama Liguria, tg
23 — Mishima, film

Retemia

7 — Sempre bella
10 — Tutti in forma
12 — Andiamo al cinema
16 — Un mondo di gioielli
20,10 Primo piano, informazione
22,30 Tappeti da mille e una notte, racconti
0,30 L'Edeo di Venere

Telecupole

8,30 Canta Italia, musicale
11 — [illegible]agnosi, talk show
12,45 Cinquestelle al cinema
13 — Tg 4 Settegiorni
13,30 Obiettivo agricoltura
14 — Speciale [illegible]
17 — Video top, videoclip
20,30 L'altra faccia di Chicago, film
24 — Le auto [illegible]a settimana
[illegible] — Tg [illegible] ultima notizia
— — Programmi [illegible] stop

Tv Arcobaleno

7 — Junior tv, programma contenitore [illegible] ragazzi
11 — Nella vecchia fattoria
13,15 Okey motori, settimanale
14,30 Junior tv, programma contenitore per ragazzi
19 — Match music, rubrica
20,30 Nella vecchia fattoria, spettacolo [illegible] varietà
23,30 Tga, i fatti della settimana [illegible], rubrica

● Eventuali errori e variazioni nei programmi sono causati dalla non tempestiva comunicazione da parte delle emittenti.

Il calciatore savonese protagonista al massimo livello internazionale

Cris Panucci è già nella storia

A 23 anni, ha vinto il secondo titolo europeo con la Under, dopo una Coppa dei Campioni e due scudetti. La felicità di papà Victor rovinata da una «bufala» in tv: «E' passato alla Roma»

Il savonese, nel circoletto, festeggia coi compagni l'impresa di Barcellona

SPORTFLASH

FUORISTRADA

Sassello, oggi la prova tricolore

Campo gara del Sassello che ospita dalle oggi la 16a Coppa Genova Fuoristrada Club, terza prova del Campionato Italiano 4x4, valida per la Coppa Csai. Quattro le prove speciali, ognuna di 4 giri del percorso per un totale di 24 km. Fra il nutrito novero di partenti (42), alcuni sono genovesi: Roberto Cardillo e Cinzia Santoni su una Suzuki Proto; Massimo Mantani con una Suzuki 1300, Davide Morando e Andrea Boccardo su Suzuki Proto. [g. s.]

Il periplo dell'isola di Bergeggi

SAVONA. E' in programma stamani (partenza alle 11) il terzo «Periplo dell'isola di Bergeggi», organizzato dal Kayak Was Savona, in collaborazione con il Csain Ase Canoa. La gara, che è anche prima prova del Campionato Italiano Csai, si snoda su un percorso di 12 km con partenza dalla spiaggia della Was di via Nizza verso l'isola di Bergeggi e ritorno verso la spiaggia della «Was». [g. o.]

BILIARDO

Sono in palio i titoli regionali

SAVONA. Appuntamento alle 10 nella sede del Centro del Biliardo con le finali dei campionati regionali di «goriziana» e «italiana». La gara, organizzata dalla Fibis, conclude la lunga stagione del biliardo. Tra le compagini favorite quella di , che però non potrà contare su Ivo Grazzini, uno dei grandi protagonisti. [g. o.]

NUOTO

Gea Vanara centra il tempo per gli Europei

Gea Vanara dell'Amatori Nuoto ha ottenuto il «minimo» per i Campionati europei, grazie al tempo ottenuto al Trofeo Sette Colli di Roma. Altri biancorossi, come Lucia Tonda e Angelo Angiolilleri, hanno centrato le finali di oggi allo Stadio del Nuoto. [r. p.]

Ventitrè anni: una Coppa dei Campioni, due scudetti, due titoli europei con la Nazionale Under 21. Se non è già nella storia del calcio italiano, Cristian Panucci, poco gli manca. Venerdì sera è stato di nuovo protagonista di una grande impresa, una delle più belle degli ultimi anni per il football azzurro: la conquista del terzo titolo continentale consecutivo, in Spagna nove contro undici, di fronte alle «furie rosse» di casa.

Eppure, papà Vittorio non è riuscito del tutto ad esultare. Dice: «Mi ha rovinato la serata una notizia ascoltata a tarda ora in tv. Dicevano che Cris era stato ceduto alla Roma...». Una «bufala», come direbbero appunto a Roma, là dove è nata una notizia del tutto priva di fondatezza. L'ha smentita ieri lo stesso d.s. del Milan, Ariedo Braida.

Così, ieri Victor ha potuto rilassarsi: «Certo, sentire che quella era una 'bufala', mi tranquillizza. Cristian si sta battendo al delle sue possibilità, una grandissima determinazione, eppure da qualche tempo è continuamente al centro di strane voci di mercato. Pegno alla popolarità, del resto... «Vabbè, però perché sempre lui? Io non credo che il Milan abbia intenzione di privarsene: ha appena rinnovato il contratto, è duttile, a 23 anni ha già dimostrato tantissimo, ed ancor di più vuole dimostrare».

Cristian Panucci con la maglia del Milan

Senza dubbio, la «voce romana» è apparsa poco credibile fin da subito: si parlava di uno scambio Panucci-Petruzzi, più un non quantificato conguaglio a favore del Milan. Non c'è però dubbio che Cris sia «chiacchierato» sul fronte del . Parma e Lazio sono spesso state indicate come pretendenti. Sarà l'arrivo dell'olandese Reiziger in rossonero, come lui terzino destro? Ancora Vittorio: «Intanto al Milan servono molti effettivi per lottare su più fronti, e poi Cristian può giocare in diversi ruoli. Inoltre, i difensori di ruolo in rossonero non sono poi molti... Poi, per carità: a me piacerebbe restasse al Milan, ma capisco che se ci sono tanti club interessati a mio figlio, non devo certo lamentarmene troppo».

Intanto, negli occhi le immagini di Barcellona ancora volta felice per il calcio azzurro. La strepitosa «Fort Apache» dell'Under, ridotti in nove da un arbitraggio allucinante, ed infine capaci di castigare gli spagnoli dagli undici metri. Dove Cris ha fallito... «Chi non tira non sbaglia», ha tagliato corto lui al microfoni di RaiUno a fine partita, tra un coro con i compagni e un hurrah per Cesare Maldini.

Già: Cesare Maldini. Colui che lo ha ripreso sotto la ala protettrice dopo che Sacchi gli aveva prima affidato la maglia della Nazionale maggiore e poi chiuso le porte... Cesare Maldini che gli ha dato la fascia di capitano, quella con cui Cris ha guidato questa splendida giovanile italiana al titolo. E Cesare cui Cristian non ha mancato di dedicare una battuta delle sue, prima delle finali ispaniche, magari anche un tantino da interpretare: «Sono felice di qui, quello di Maldini è l'unico calcio italiano veramente vincente...».

Roberto Baglietto

VIRTUS-GENOA

«Arbitri della salvezza»

«A questo punto siamo diventati giudici del campionato. Pretendo il massimo da tutti, non accetto brutte figure». Salvemini ha parlato chiaro fin da inizio settimana. La squadra rossoblù si trova a ricoprire un ruolo importante in queste ultime due giornate. Le prossime avversarie, Venezia e Andria, sono coinvolte nella lotta per retrocedere e chiederanno proprio a Nappi & C. i punti per naufragare. «La partita di Venezia sotto questo profilo è davvero difficile - ha continuato il tecnico - e tra l'altro i lagunari decimati dalle squalifiche, ancor più inferociti». Salvemini, al termine della rifinitura di ieri mattina al campo di Favaro Veneto, è parso intenzionato a utilizzare centrocampista in più (Magoni) al posto di un difensore (Delli Carri). Van't Schip sostituirà Montella già in vacanza. Nella ripresa potrebbe esordire in punto Simone Spinelli, del '78, «gioiellino» della Primavera. [da. ba.]

SPECIALE IMMOBILIARE

Prima Casa FIAIP FEDERAZIONE ITALIANA AGENTI IMMOBILIARI PROFESSIONALI
Via Paleocapa, 2/1 - SAVONA
Tel. 019/811.027 - 0336/443.126

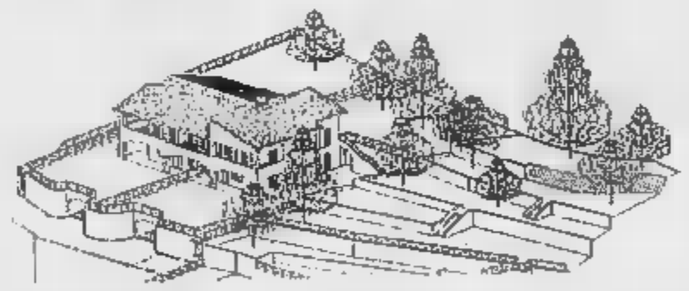

A soli 10 km dalla spiaggia, nel primo entroterra di Pietra Ligure, splendida villa o bifamiliare di nuovissima costruzione finiture signorili e scelta, logge e terrazze con panoramica vista mare, ampio giardino in piano, garage, taverna, mansarda. Prezzo interessantissimo.

ALBISSOLA a 10 km dal mare splendida **villa bifamiliare** immersa nel verde in posizione panoramica con mansarda, garage, terrazze, curatissimo ed ampio giardino. Condizioni perfette. L. 580.000.000 trattabili.

SAVONA a km dal centro città **villa d'epoca indipendente** di oltre 250 mq eventualmente frazionabile fino a 3 appartamenti in posizione molto soleggiata, giardino, garage, eventuale taverna. L. 510.000.000 trattabili.

ALBISSOLA CAPO sulla passeggiata nel tipico borgo ligure antico, piccolo appartamento d'epoca composto da 2 camere, cucina, bagno, splendida vista ma. L. 220.000.000 trattabili.

SAVONA (zona Catasto) **completamente fronte mare,** in prestigioso stabile epoca, appartamento all'ultimo piano composto da ingresso, ampio soggiorno, grande cucina, camere, bagno, dispensa, termoautonomo. Condizioni perfette, comodità di parcheggio. L. 400.000.000

SAVONA (via Quarta Sup.) ultimo piano luminosissimo, mq da ristrutturare soppalcabile con balconcino vista mare. **Vero affare.** Solo L. 110.000.000 trattabili

PIETRA LIGURE (entroterra) appartamento **villa** di nuova costruzione con taverna, lavanderia, amplissimo garage, bellissimo giardino pianeggiante. Panoramica vista mare L. 460.000.000 trattabili

SPOTORNO a 4 km dalla spiaggia immersa negli ulivi, appartamento di 90 mq **villa** bifamiliare con giardino vista mare, completamente ristrutturato, splendida esposizione. Solo L. 290.000.000

ALBISSOLA CAPO (zona Vigo) in stabile signorile **particolarissimo appartamento** disposto su piani composto da ingresso, salone, studio, cucinotto, camere, bagni, dispensa, cantina, posto auto, terrazzo, ultimo piano con ascensore. L. 375.000.000 trattabili.

SAVONA centralissimo appartamento prestigioso, ultimo piano con ascensore, 135 mq finemente ristrutturato con ingresso, salone panoramico, 3 camere, cucina abitabile, 2 bagni, 3 balconi, termoautonomo, soffitta. **Unico.** L. 550.000.000

SAVONA (zona mare) appartamento in stabile di recente costruzione con ascensore composto da ingresso, salone, cucinotto, 2 camere, bagno, dispensa, balconi, termoautonomo, vista mare, posto auto. L. 250.000.000 trattabili.

VENDIAMO IN BLOCCO IN STABILE AL PREZZO INCREDIBILE DI

MARE ROSSO IMMOBILIARE MARE ROSSO
Via Briano 2 - Valleggia - Quiliano (SV)
Telefono (019) 2100141

SERVIZI IMMOBILIARI

SAVONA cedesi trattoria: 35 coperti, buon incasso, contratto d'affitto vantaggioso. Vera occasione L. 35.000.000, minimo anticipo per la prenotazione. T. 019/2100141

SAVONA zona limitrofa cedesi attività di articoli per animali con autorizzazione a vendere animali . Buon incasso, con affitto modesto. Solo L. 80.000.000, bastano L. 5.000.000 alla prenotazione. T. 019/2100141

RIVIERA PONENTE cedesi avvialissima attività vendita armi, articoli sportivi, abbigliamento sportivo. E' una delle tre in con per fuochi d'artificio. Contratto d'affitto favorevole. L. 180.000.000, bastano L. 5.000.000 per la prenotazione. T. 019/2100141

SANTUARIO (SV) nel verde, casetta indipendente, caratteristica, composta da soggiorno con angolo cottura e caminetto, camera, bagno, dispensa, giardino 120 mq, cantina, posto auto. Nuovi serramenti e la facciata, arredato L. 120.000.000, L. 3.000.000 alla prenotazione. T. 019/2100141

CELLE Sanda casetta indipendente nel verde della pineta con vista sulla vallata fino mare, composta da soggiorno con angolo cottura, camera matrimoniale, bagno, giardino privato, box L. 170.000.000, ma solo L. 5.000.000 per la Vostra prenotazione. T. 019/2100141

appartamento composto da cucina abitabile, camere, ripostiglio, bagno, cantina, L. 225.000.000, L. 5.000.000 alla prenotazione. T. 019 2100141

QUILIANO Montagna (SV) rustico 250 mq da ristrutturare, disposto su tre livelli e mq giardino privato. Nessun lavoro di struttura da fare, all'incredibile prezzo di L. 220.000.000, solo L. 5.000.000 per prenotarlo. T. 019/2100141

ALBISOLA appartamento in via ristrutturazione, termoautonomo, composto soggiorno con angolo cottura, disimpegno, bagno, cortile interno, solarium, possib. box. L. 240.000.000, solo L. per prenotarlo. T. 019/2100141

COSSERIA rustico 300 mq, parzialmente ristrutturato, disposto su tre livelli terrazzo mq, giardino 200 mq, cantina, box. L. bastano L. 5.000.000 per prenotarlo. T. 019/2100141

LAIGUEGLIA appartamento nuova costruzione con rifiniture lusso, termoautonomo, 2 locali, bagno, solarium, posto auto. L. 300.000.000, L. 5.000.000 alla prenotazione. T. 019/2100141

NOLI ottimo appartamento mq, soggiorno, cucina abitabile, camere, bagno, balconi, vista mare: L. 320.000.000, bastano L. 5.000.000 per prenotarlo. T. 019/2100141

ALBISOLA SUPERIORE, appartamento 90 mq con ingresso, soggiorno, abitabile, 2 camere, bagno, balcone, giardino, posto auto, possib. box L. 350.000.000; L. 5.000.000 alla prenotazione. T. 019/2100141

VALLEGGIA (SV) nel verde appartamento termoautonomo ristrutturato con ingresso, cucina , 2 camere, bagno, ripostiglio, cantina e appartamento avvistante con soggiorno, cucinotto, 3 camere, bagno e terrazzo. Tenuti ottimamente L. 370.000.000 totali e solo L. 5.000.000 per prenotarli. T. 019/2100141

FINALE ottimo appartamento termoautonomo composto da soggiorno, cucina abitabile, re, bagno, balcone, cantina, box. L. 400.000.000 di cui solo L. 5.000.000 per prenotarlo. T. 019/2100141

QUILIANO casa indipendente con due appartamenti . Piano terra: ingresso, sala, cucina abitabile, bagno; piano 1: sala, cucina abitabile, camere, bagno, ripostiglio, balcone. Cantina mq, cortile, 100 mq terreno, bosco. Tenuta ottimamente: L. 406.000.000, potete prenotarla con solo L. 5.000.000. T. 019/2100141

SAVONA - appartamento 140 mq, termoautonomo ingresso, salone 50 mq con camino, cucina abitabile, camere, ripostiglio, bagno, balcone 30 mq, cantina, posto auto. L. 420.000.000, di solo L. 5.000.000 al momento della prenotazione. T. 019/2100141

SAVONA - la Rusca appartamento termoautonomo con ingresso, soggiorno, cucina abitabile, 2 camere, bagno, cantina, box, giardino. Impagabile vista città e sul mare. L. 440.000.000; L. 5.000.000 per la Vostra prenotazione. T. 019/2100141

S. GIORGIO (SV) villa 220 mq nuova costruzione, termoautonoma, disposta su tre livelli con soggiorno, cucina, camere, ripostigli, doppi servizi. L. 450.000.000, ma bastano L. 5.000.000 per prenotarla. T. 019/2100141

ALBISSOLA MARINA ottimo appartamento 120 mq, soleggiato con vista mare, termoautonomo, composto da ingresso, sala, cucina abitabile, 3 camere, bagno, dispensa, balcone, terrazzo, cantina, L. 450.000.000 di cui L. 5.000.000 per prenotazione. T. 019/2100141

SPOTORNO - Veze a solo 1 km dal mare, con vista splendida sul golfo, appartamento termoautonomo ingresso, soggiorno, cucinotto, 2 camere, bagno, terrazzo, cantina, giardino privato, 900 mq terreno, posto auto. L. 510.000.000, bastano L. 5.000.000 per prenotarlo. T. 019/2100141

In Prima categoria scattano oggi gli spareggi-promozione: la squadra di Risaliti ci prova

Vallesturla, qui comincia l'avventura

A Recco alle 10,30 la prima sfida, contro il Cogoleto

Tornata iniziale di spareggi fra le seconde classificate dei quattro gironi liguri della Prima categoria, per determinare due o tre «passaggi» in Promozione. Numero incerto perché, come risaputo, tutto dipenderà dalla salita o meno dell'Imperia nel Campionato nazionale dilettanti. Se i nerazzurri dovessero [redacted] perare l'impegno odierno contro l'Olginatese, e poi vincere [redacted] successivo doppio scontro (probabile avversario il Casale), [redacted]lora i posti [redacted] disposizione diventerebbero tre. Con soltanto [redacted] squadra, dunque, costretta alla fine [redacted] masticare amaro: e perché dovrebbe [redacted] proprio il Vallesturla di mister Stefano Risaliti?

«Appunto, perché dovremmo essere proprio noi? Il primo incontro [redacted] sempre quello più delicato, che può incidere sul prosieguo. Il Cogoleto, visto domenica scorsa contro la Corniglianese, mi è sembrato un complesso molto forte in prima linea, e con alcune individualità davvero di buon livello. Ma ho fiducia nei [redacted] ragazzi, chiedo loro un ultimo sforzo di 270 minuti, per cercare una storica promozione per la società di Borzonasca».

Tecnico estremamente preparato, per qualcuno addirittu[redacted] «maniacale», Risaliti ha trascorso tutto lo scorso fine settimana a visionare i possibili avversari.

«Una 'due giorni' intensa: inizio al sabato con Serra Riccò-Genoa club Mignanego, a seguire domenica mattina Cogoleto-Corniglianese e nel pomeriggio Bragno-Zinola... Ma [redacted] credo di aver fatto nulla di particolare; semplicemente cercavo, pur nell'esiguo tempo dei novanta minuti, di capire i meccanismi delle nostre tre avversarie. Intanto 'proviamo' il Cogoleto, al Mignanego e [redacted] Bragno inizieremo a pensare da martedì».

Risaliti, come appare evidente, [redacted] sta preparando all'incontro almeno da d[redacted] settimane: una sorta di «via crucis» a tappe forzate, dove impegnarsi quale osservatore [redacted] tutti gli spareggi. Nessuno stupore, Risaliti è fatto così: versione «solare» di Giovanni Casaretto (nel senso di una maggiore estroversione), pari perfezionismo maniacale. Tanto che, se l'ambiente fosse scolastico e [redacted] sportivo, il buon Stefano si salverebbe in... corner: tanto 'secchione' da attirarsi le antipatie degli improvvisatori, ma parimenti spontaneo per infrangerle immediatamente.

I suoi giocatori (di adesso e del passato) [redacted] definiscono [redacted]sioso e pignolo; vero, [redacted] tanto la prima sindrome fa soffrire soltanto lui, mentre la seconda è quasi un pregio.

Tornando [redacted] partita (a proposito, campo San Rocco di Recco, ore 10,30), tanti assenti nelle due formazioni: Cogoleto di mister Mario Sarti Magi senza gli squalificati Scippe [redacted] Araldi, [redacted] Damonte incerto; «Valle» privo di Curotto [redacted] Gazzolo, con [redacted] ricorso, proposto d'urgenza subito dopo la megasqualifica di quattro giornate pro capite, [redacted]mediatamente respinto.

«Avrei molto da dire, su quella sentenza... Ma preferisco concentrarmi su questo trittico finale, anche se rimpiangerò due pedine così importanti. I ragazzi in campo dovranno insomma dare qualche cosa in più, anche in nome di Curotto e Gazzolo».

L'altra sfida vedrà di fronte il Bragno e [redacted] Genoa club Mignanego, ad Albissola alle 16,30. Orario pomeridiano, ergo la possibilità per il «nostro» di essere nuovamente spettatore.

«Per tutta la stagione abbiamo giocato al pomeriggio, ed ora ci costringono ad affrontare [redacted] sfida decisiva al mattino: ho protestato, ma non è servito a nulla... Qualcuno le ritiene quisquilie? Intanto, il fatto che [redacted] ne parli significa che è [redacted] problema come un altro».

Ma certo, [redacted] da biblica memoria, resta il fatto che «bussate e vi sarà aperto»; ed almeno pare che la gara col Genoa club Mignanego, verrà giocata a Rapallo e non a Sori. Quanto meno per dare ragione, se non al Vallesturla, alla «geografia».

Giancarlo Scartozzoni

Stefano Risaliti guida il Vallesturla

LE FINALI

Caperanese a Levanto

Meno importanti degli spareggi fra [redacted] seconde, ma ugualmente interessanti, sono gli incontri fra le vincenti i 4 gironi di Prima. Sfide dirette, quindi già domenica prossima la finalissima regionale. A ponente si affrontano S. Bartolomeo Cervo e Serra Riccò, a Savona Csi alle 16: imperiesi favoriti, il Serra [redacted] può ritenere appagato dall'aver raggiunto domenica scorsa il traguardo più prestigioso, vincendo lo spareggio-promozione col Mignanego. Prevedibile grande agonismo, invece, alle 16 al «Moltedi» di Levanto fra la Caperanese e la Sarzanese. I chiavaresi puntano a chiudere una stagione indimenticabile con ancora [redacted] tassello; gli spezzini invece [redacted] già pensando, come il blasone pretende, a costruire uno squadrone per la Promozione. Stagnaro, mister Caperanese, ha fatto lavorare la squadra [redacted] puntiglio. Cerca un successo personale per puntare a una panchina più prestigiosa: Sestri Levante? [g. s.]

A Vado retour-match del «Bozano»

Ed ora il Sestri vuole la Coppa

Righetti, punta del Sestri Levante

Una coppa in più non fa mai male. [redacted] Sestri Levante si è abituato bene e dopo la stagione trionfale, con la promozione in Eccellenza, vuol anche fissare la supremazia regionale vincendo il Trofeo Riccardo Bozano, quello che mette di fronte le vincitrici dei gironi liguri di Promozione. L'andata, domenica al Sivori A, ha visto [redacted] vittoria dei «corsari» di Mariani per 1-0, nell'incontro odierno al Chittolina [redacted] Vado (16.30) hanno due risultati su tre a disposizione, ma anche perdendo [redacted] un gol di scarto (2-1, 3-2, 4-3 etc.) si impadronirebbero della Coppa. Il Vado deve vincere con due gol di scarto. Nel caso di un 1-0 per i locali, tempi supplementari da 15' l'uno e in caso di ulteriore parità, calci di rigore.

Il Sestri Levante propone la formazione della settimana scorsa, con Marco Agnetti ai box perché leggermente infortunato. Potrebbe esser l'ora del giovanissimo Paglia, o addirittura del sedicenne Chiappare. Invece il Vado in questa sfida tra maglie pseudo-genoane (entrambe le società hanno i colori del Grifone, rosso [redacted] blù) punta dal primo minuto sul vecchio leone Tony Saltarelli, tante volte decisivo in questa stagione, non ultimo nell'incontro dello spareggio per il primo posto con il Finale Ligure.

Il Sestri pensa alla partita ma anche al futuro. Il 9 giugno ci s[redacted] l'assemblea societaria e li verrà svelato [redacted] primo dei tanti misteri che accompagno le sorti rossoblù: il presidente Antonio Muzio, l'uomo che negli ultimi 5 anni ha fatto il bello e il cattivo tempo, lascia o... raddoppia? Il presidente si dice stanco di tirar la carretta in quasi perfetta solitudine, ma l'idea di rifarsi delle amarezze di due stagioni fa, quando una squadra costruita per i primi posti scivolò in Promozione, lo stuzzica. E' più probabile ci sia un cambiamento in panchina: Mariani in caso di cambiamento al vertice del club andrebbe via, ma non è detto che resti se rimane Muzio. Ha ricevuto un'offerta dal Ligorna, e aspetta di saper cosa succede [redacted] Lavagna... [d. s.]

Il Comitato ligure sperimenta nuove iniziative

La pallamano e i giovani un grande «happening»

FERRADA. La pallamano è sport che negli ultimi tempi sta rapidamente uscendo dalla fase «adolescenziale» per diventare di massa. Il paradosso è che per diventare «adulto», con molti pra'canti, deve rivolgersi ai giovani, radicarsi nel territorio. In Liguria il Comitato regionale presieduto dall'infaticabile professor Amedeo Spatafora sta facendo il possibile proponendo anno dopo anno il Trofeo Topolino. Ad imitazione [redacted] quello celeberrimo di sci, il torneo va a scovare i talenti città per città, paese dopo paese. E' un surrogato dei Giochi della Gioventù da anni un tantino negletti.

Per questa sesta edizione, il professor Spatafora ed i [redacted] collaboratori hanno deciso di andare nell'entroterra. La fase finale infatti si svolge oggi [redacted] Ferrada di Moconesi, nell'ambito della «Settimana dello Sport», una miniolimpiade giovanile che ha chiamato a gareggiare [redacted] moltissime discipline sportive tanti ragazzi delle vallate.

Al Palazzetto dello Sport di Ferrada si terrà un programma di gare fittissimo: alle 9.30 inizio delle partite; alle 12 foto ricordo di tutte le squadre partecipanti; alle 12,30 pranzo offerto dall'organizzazione, alle 13,30 secondo turno delle partite. Alle 16,30 la finalissima della categoria Propaganda, alle 17 finalissima della categoria Ragazzi, alle 17,30 premiazione delle gare [redacted] del concorso di disegno lanciato durante le fasi provinciali ed intitolato «Topolino e la pallamano». I partecipanti saranno suddivisi in quattro categorie: due non agonistiche («Qui-Quo-Qua» per i nati nel 1988-'89 e Topolino per i nati nell'85-'86-'87) e due agonistiche (Propaganda per i nati nell'83-'84 e Ragazzi per i nati nel 1982). [d. s.]

Agli sgoccioli anche l'attività delle «divisioni»

Volley provinciale: Uscio sale in Prima divisione

Si stanno concludendo anche le divisioni provinciali di pallavolo, e nella delegazione del levante è quasi l'ora del rendiconto finale.

Prima divisione maschile. Ultima partita: Cames Sestri Levante-Pro Recco 3-0. Classifica dopo la 13a e penultima giornata: Pallavolo Entello Chiavari p. 20; Villaggio 18; Psm Rapallo 16; Chiavari e Cames 12; S. Siro [redacted] Pro Recco 10; Borzonasca 8. Villaggio una partita in meno; Cames, Recco e Borzonasca hanno giocato una partita in più.

Seconda divisione maschile. Master Camogli-Tre Stelle Moneglia 3-2; San Siro-Latte Oro Santa Margherita 3-0. Classifica dopo 14a ed ultima giornata: Uscio p. 26; Latte Oro 24; Master Camogli 16; Cames 12; San Siro, Tre Stelle Moneglia [redacted] Villaggio 10; Borzonasca 4. L'Uscio è promosso in Prima divisione.

Seconda divisione femminile. Pro Recco-Maber Lava[redacted] 3-0; Cames Sestri Levante-Villaggio S. Salvatore 1-3. Classifica dopo la 14a giornata: Latte Oro e San Siro p. 22; Villaggio 20, Psm Rapallo 16; Cames Sestri Levante 14; Chiavari 6; Pro Recco 4; Maber Lavagna 2. Psm Rapallo tre partite in meno; lat[redacted] Oro, San Siro e Villaggio S. Salvatore hanno giocato [redacted] partita in meno.

Terza divisione femminile. Val d'Aveto-Fonti San Maurizio 2-3; Borzonasca-San Siro 3-0; Volley Uscio-Cames Sestri Levante 3-0; Tre Stelle Val d'Aveto 1-3; Fonti San Maurizio-Psm Rapallo 3-0. Classifica dopo la 15a giornata: Fonti San Maurizio p. 30; Uscio 24; Val d'Aveto e Psm Rapallo 20; Master Camogli 14; Tre Stelle 12; Borzonasca 8; San Siro 6; Cames Sestri -2. Quest'ultima squadra ha subito due punti di penalizzazione. [d. s.]

PUBBLICITARIA

MUSICA CLASSICA, NERO AMERICANA E JAZZ INSIEME IN UNO STRAORDINARIO CONCERTO IL 22 GIUGNO, ORE 21.00 AL CARLO FELICE

Antonio Ballista e Dado Moroni incontro tra due grandi pianisti

Vince la musica nel progetto «Two Pianos - One Soul»

Due pianoforti e un'anima con Ballista e Moroni

Sta ottenendo un successo clamoroso il concerto-incontro fra due celebri pianisti italiani di diversa estrazione Antonio Ballista e Dado Moroni. Lo han[redacted] decretato finora gli spettatori del teatro Comunale [redacted] Ferrara, del Regio di Torino e del Verdi di Firenze. Milano è in ritardo ma ospiterà lo spettacolo quanto prima anche perché Ballista [redacted] milanese e ci terrebbe molto ad esibirsi nella sua città.

Può sembrare un luogo comune affermare che Ballista [redacted] un apostolo della ricerca musicale contemporanea, ma è vero. All'amore per la musica del Novecento ha sacrificato una brillante carriera d'interprete dei classici: chi lo abbia sentito suonare stupendamente Beethoven [redacted] Mozart - ma ormai è un fatto raro - e poi lo abbia visto apprestare con cura meticolosa il pianoforte (sono tre ore di lavoro, dice sorridendo) per eseguire una delle Sonate per pianoforte preparato [redacted] John Cage, non ha dubbi. Per questa via, [redacted] ha approfondito sempre più la sua conoscenza della musica americana. Ha scoperto Louis Moreau Gottschalk (un grande autore da noi ancora sconosciuto) ed è infine approdato al ragtime, [redacted] musica per pianoforte che precede il jazz. "Qui mi sono fermato - spiega - perché mentre il ragtime è una musica che si esegue secondo le indicazioni dello spartito, il jazz [redacted] largo spazio all'improvvisazione, e chi sia stato educato in conservatorio e abbia scelto comunque di lavorare come interprete, non ha dimestichezza con questa prassi che una volta era comune anche nella musica europea. Tutt'al più, per quanto mi riguarda, suono i temi di Jelly Roll Morton o di Duke Ellington come sono scritti sulla partitura senza variazioni estemporanee, proprio come [redacted] fossero [redacted] brano di musica classica. L'improvvisazione, invece è la dote naturale [redacted] Dado Moroni, [redacted]taquattro anni (potrebbe essere mio figlio, osserva Ballista). Si è messo in luce giovanissimo nel jazz italiano per la preparazione severa, impeccabile stile moderno, e per la capacità di adattarsi a qualsiasi situazione espressiva. Quest'ultima dote, in particolare, gli ha procu[redacted] la stima dei maestri [redacted]. E da quando ha cominciato a trascorrere a New York lunghi periodi ogni anno, ha conquistato quel difficile ambiente musicale e ha inciso un disco dopo l'altro. Il più significativo è un recente cd del contrabbassista Ray Brown, Some of My Best Friends Are... nel quale l'illustre solista invita cinque pianisti a suonare con lui: Benny Green, Ahmad Jamal, Geoff Keezer, Oscar Peterson e Dado Moroni.

Ma [redacted] è congegnato il concerto [redacted] Ballista e Moroni? Risponde Dado: "Ballista attacca [redacted] due pezzi del suo repertorio scelti [redacted] momento. Il programma di sala non riporta nulla e [redacted] so nulla. Tutt'al più [redacted] che Ballista si aggirerà fra Chopin, Debussy, Gershwin, Gottschalk e il ragtime, senza avventurarsi nell'avanguardia. Io lo ascolto e suono a mia volta uno o due temi per esempio di Thelonio[redacted] Monk, McCoy Tyner o miei, che per similitudine o contrasto mi vengono suggeriti da quelle note, poi riprende Ballista e così via". Ballista aggiunge: «E' però necessaria una buona intesa umana come l'abbiamo noi. Non a caso il concerto si chiama Two Pianos, One Soul - due pianoforti, un'anima».

Franco Fayenz da «Il Giornale» del 7/4/96

Prenotazione prevendita biglietti

Presso la biglietteria del Teatro Carlo Felice a partire dal 4 giugno 1996. Prezzo: poltronissime L. 65.000; poltrone platea; L. 50.000; galleria L. 40.000

Gli aspetti più significativi della prestigiosa carriera di Edgardo "Dado" Moroni sono costituiti dalle collaborazioni con i più importanti musicisti dello scenario internazionale della musica nero americana e in particolare dalla partecipazione nell'organico di gruppi storici del jazz come:
- La Paris Reunion insieme a Joe Henderson, Woody Shaw, Curtis Fuller, Johnny Griffin, Jimmy Woode;
- La Mingus Dynasty insieme a Dannie Richmond, Jimmy Knepper, John Handy, Craig Handy, Reggie Johnson;
- La Jubilee All Stars insieme a Clark Terry, Harry "Sweet" [redacted]son, Red Holloway, Buster Cooper, Eddie Jones, Bobby Dyrham. Inoltre ha partecipato [redacted], concerti e registrazioni di numerosi compact disc con il trio di Ray Brown, il trio di Ron Carter, il quartetto [redacted] Wynton Marsalis, Billy Cobham, i quintetti di Clark Terry, di Tom Harrell e di George Robert, di Jesse Davis e con le proprie formazioni in trio con Alvin Queen e Jimmy Woode, con Peter Washington e Jimmy Cobb con Mark Taylor e Rosario Bonaccorso. Citiamo inoltre i nomi più significativi dei musicisti con i quali ha collaborato Dado Moroni, che sono:
Dizzy Gillespie, Freddie Hubbard, Enrico Rava, Chet Baker, Nat Adderley, James Moody, Zoot Sims, Bud Shanks, Sam Rivers, Buddy De Franco, Niels Pedersen, Buster [redacted], Kenny Clark, Billy [redacted], Daniel Humair, George Robert.
A tutt'oggi ha inciso oltre cinquanta CD per le più importanti etichette discografiche quali Sony, Concorde, Telarc, Mons, Dire.

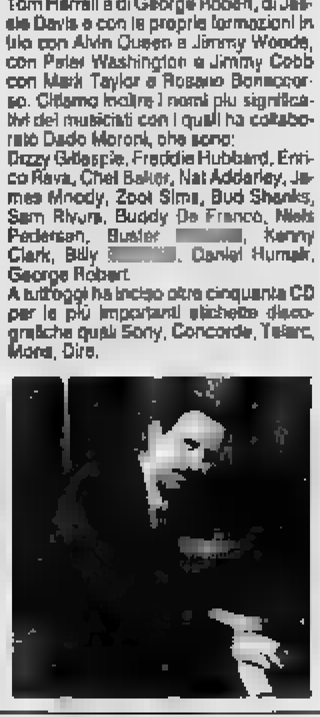

Il Rotaract Club Genova Nord-Nord Ovest organizza un grande concerto in favore dell'Ospedale Gaslini

"Friendship through service" Amicizia [redacted] il servire. Questo significa Rotaract, una associazione mondiale di giovani, di età compresa fra i 18 ed i 30 anni, riuniti sotto l'egida del Rotary International. Quest'anno, per la prima volta, [redacted] grandioso progetto nazionale accomuna [redacted] i Rotaract Clubs Italia[redacted]: si tratta [redacted] progetto A.P.I.N. - Azione di Interesse Pubblico Nazionale - a favore dell'infanzia.

L'opera di raccolta fondi è stata destinata alla realizzazione di tre obiettivi: la ristrutturazione della zona "day hospital" del reparto di nefrologia infantile dell'Ospedale G. Gaslini di Genova; la costituzione, presso lo [redacted] reparto, [redacted] un fondo per l'assunzione di personale paramedico specializzato nelle terapie renali a domicilio; l'acquisto di un macchinario tecnicamente avanzato, utile nel settore della ricerca, per l'istituto "Burlo Garofalo" di Trieste.

Nel quadro [redacted] questo ambizioso progetto nazionale il Rotaract Club Genova Nord-Nord Ovest, in collaborazione [redacted] Teatro Carlo Felice [redacted] grazie [redacted] generoso supporto finanziario di un pool di primarie aziende ed enti - quasi tutti appartenenti alla realtà economica genovese - ha organizzato [redacted] importante manifestazione, una iniziativa che fa leva sul binomio Musica e Solidarietà.

Perché questi giovani soci del Rotaract nella cultura e nella solidarietà credono veramente.

Credono veramente che, con il loro impegno personale, un pubblico nuovo, curioso ed eterogeneo li affiancherà con entusiasmo nella scoperta di uno spettacolo unico nel suo genere contribuendo, nello stesso tempo, a concretizzare il sogno di tanti bambi[redacted] per un "futuro ritrovato"

Antonio Ballista, pianista, clavicembali[redacted] e direttore d'orchestra.
Nato a Milano ha studiato al Conservatorio della sua città e nello stesso istitu[redacted] ha insegnato successivamente [redacted]noforte principale per 23 anni. [redacted] dall'inizio della sua carriera [redacted] ha posto restrizioni alla sua vivacissima curiosità, sostituendo ad ogni [redacted]diatica l'approfondimento [redacted] espressioni musicali più diverse. Ciò gli consente di presentarsi nei più vari repertori sia nel campo solistico che in quello della musica da camera e sinfonica.
Lavora stabilmente in duo con Bruno Canino e Alide Maria Salvetta. Si è esibito nelle maggiori sale e teatri (Festival Hall e Barbican di Londra, Salle Pleyel di Parigi, Fischer [redacted] New York, Concertgebow di Amsterdam, Konzerthaus e Musikverein di Vienna, Scala di Milano) ed è stato ospite dei più importanti Festival (Berlino, Parigi, [redacted]burgo, Varsavia, Firenze, Venezia, Strasburgo).
Come direttore è stato invitato da orchestre come la Rai di Torino, Roma e Napoli, la Radiotelevisione della Svizzera Italiana, l'Orchestra da Camera di Padova e del Veneto, l'Orchestra Regionale Toscana, l'Orchestra da Camera di Mantova, l'Orchestra sinfonica di Lubiana, l'Orchestra Sinfonica Siciliana, I Pomeriggi Musicali di Milano.
Come pianista ha suonato, tra l'altro, sotto la direzione di Maderna, [redacted], Muti, Boulez, Chailly, Gielen, Bertini, con orchestre come la Filarmonica di Milano, la London Symphony, la BBC, l'Orchestre de Paris, i Wiener Symphoniker, l'Orchestra del Concertgebow, le orchestre di Philadelphia e Cleveland.
Nel campo della musica contemporanea ha al suo attivo numerosissime prime esecuzioni. Tra i compositori che hanno composto per lui vi sono Berio, Castiglioni, Castaldi, Clementi, Togni, De Pablo, Morricone, Bussotti, Sciarrino, Lucchetti, Galante. Ha effettuato tournées [redacted] Dallapiccola e Stockhausen e ha collaborato con Boulez, Cage e Ligeti alla realizzazione di concerti monografici; ha inciso per la RCA, Ricordi, Accord, Wergo, ottenendo nel 1977 il Gramophon Critic Award.

AZIENDA MEDITERRANEA GAS E ACQUA AMGA S.p.A. — Elsag Bailey — VTE Genoa Terminal — TELECOM ITALIA — Seatrade MEDITERRANEAN CRUISE AND FERRY CONVENTION

SPAZIO AFFARI

AFFITTI OFFERTE 7

TORINO CITTA'

PRECOLLINA prestigioso panoramico salone cucina 3 camere biservizi ampio terrazzo box. Qualità Immobiliare 538.600.

SIGNORILE via Valgioie ottimo salone cucina 2 camere doppi servizi patti in deroga. Consulcase 771.0226.

STRADA del Nobile in stabile alloggi ammobiliati camera tinello cucinino bagno posto auto giardino. G.E.A. 562.9839.

TEL. 650.7479 privato affitta via Avigliana alloggio signorile 2º piano salone 2 camere cucina bagno mq 105 no agenzia.

ZONA Barca alloggio cucinotta saloncino camera servizio box e posto auto L. 780 mila più spese. Tel. 273.[redacted].

TORINO PROVINCIA

AFFITTASI alloggio 180 mq con giardino 30 km Torino L. 1.200.000 mensili. Tel. 0141 939.147.

[redacted] Torinese [redacted] mq [redacted] giardino mq 1000 patti in deroga. Il Vicolo 942.3301.

AFFITTASI privatamente Borgaretto alloggio camera tinello cucinino L. 600 mila mensili. Tel. 903.8088.

FENESTRELLE L. 2.200.000 maggio/luglio, L. 2.500.000 agosto/ottobre, maggio/ottobre forfait. Casa con parco, tennis, piscina ecc. Tel. 0121 83.771 - 321.700.

S. MAURO alloggio su 2 piani con cucina salone 4 camere 3 servizi box doppio L. 1.600.000. Tel. 273.5381.

LIGURIA

ALASSIO [redacted] piccolo alloggio ammobiliato. Facilitazioni di prezzo cambio leggeri servizi. Tel. 011 536.[redacted].

[redacted] per vacanze affittasi vicino spiaggia villetta indipendente [redacted] su 2 piani giardino posteggio auto. No residenti. Tel. 011 544.527.

BORGHETTO affitto bilocali giugno L. 680 mila (quindicina L. 500 mila) - luglio L. 1 milione 180 mila (quindicina L. 780 mila). Agenzia Edilriviera 0182 970.388.

DIANO fronte mare mono e [redacted] e [redacted] posti affittasi a settimane da giugno in poi. Tel. 011 311 0528 ore pasti.

LOANO affitti estivi mensili o bisettimanali [redacted] appartamenti [redacted] vicini al mare. Contrada 019 677.[redacted].

ITALIA

[redacted] (Villa Adriatica) affittasi appartamenti luglio agosto anche settimanalmente. Agenzia Ambrosi 0861 714.920.

AL mare [redacted] affittiamo appartamenti anche settimanalmente. Marcasa. Tel. 0547 85 [redacted] - 87.[redacted] che festivi.

[redacted] **ROTONDO** sul mare residence con piscina, bilocali 4 persone affittasi L. 850 mila settimana. Casadei 337.197.

SARDEGNA incredibile sul mare causa rinuncia cediamo soggiorni tutto compreso biglietti auto due settimane: giugno e settembre L. [redacted] mila, luglio L. [redacted], agosto chiamateci. Telefonare allo 0182 21.789 anche festivi.

COSTA AZZURRA

COSTA AZZURRA St. Jean Cap Ferrat affittiamo bellissimi appartamenti arredati sul porticciolo vista mare. Tel. 010 589.325.

NIZZA centro affittasi in residence mo[redacted] 2/4 persone da L. 550 mila [redacted]na. Franco Casadei 011 331.432.

[redacted]

CORSICA Sud Bonifacio Portovecchio affittasi appartamenti: vacanze, porto, golf, tutti i servizi. Audiovisual 011 544.527.

LOCALI U[redacted]CI CAPANNONI

A. CORSO Rosselli pressi prestigioso locale fronti strada mq 1600 su 3 piani cortile e uffici affittasi. Tel. 779.3123.

ADIACENTE corso Francia via Pilloni signorile piano rialzato 6 vani servizio salone sottostante 50 mq box. Tel. 568.3629.

ADIACENZE Lungo Po Antonelli magazzino mq 600 più uffici mq 90 alloggio custode mq 80. Tel. 812.4144.

AFFITTASI centro Torino ufficio piazza Lagrange 3 camere ristrutturato decorato. Tel. 0337 201.038 - 0172 40.587.

AFFITTO negozio ampio 3 vetrine magazzino comodo per scarico merci zona commerciale Galleria Umberto I (Porta Palazzo). Telefonare 436.0773.

CAPANNONE Beinasco mq 8000 ampliabili uffici mq 1000 cortile mq 16 mila affitto/vendita. La Ginevra 447.5651.

CAPANNONI nuovi signorili società affitta in Torino zona Barca Bertolla mq 2150/1200/970 e in Trofarello via La Pira mq 650 più mq 300 uffici. Telefonare allo 011 957.4449 ore ufficio.

Corso Bramante affittiamo
[redacted]**: mq** [redacted]
[redacted] **palazzina**
uffici: mq 300/1100
con disponibilità di oltre 100 posti auto [redacted]
impianto [redacted]
condizionamento. Luce forza, canalizzazioni utenza telefonico/telematiche
[redacted] **596.771 r.a.**

CORSO Montevecchio Castelfidardo [redacted] nel Nuovo Tribunale 6 ampi vani. [redacted] dimmobili 561.1691 - 0337 219.454.

CORSO Spezia affittasi locale commerciale fronte strada mq 380 più seminterrato mq 85. Fim 812.7288.

CORSO Tazzoli affittasi al piano interrato magazzino di mq 380 h mt 3,80 passo carraio luce e riscaldamento L. 1.600.000 mese. Cogest 581.6571.

EZIO BERRA 549.330 capannoni 1000/2500 mq recenti uso deposito/lavorazione meccanica liberi Torino.

FAILLA & BERTINETTO 318.6555 corso Galileo Ferraris ufficio ottimo salone 5 camere bagno L. 2.100.000 mensili.

FURBATTO 544.566 Italia '61 sbocco autostrade locale industriale laboratorio ristrutturato 800 mq e ufficio.

LOCALI 300/400/600 mq belli per uffici/magazzino montacarichi vicino tangen[redacted]. Tel. 011 955.0265.

MAGAZZINO Cascine Vica [redacted] 550 e palazzina uffici uscita tangenziale corso Francia. Tel. 0172 40.587 - 0337 201.038.

MAGAZZINO seminterrato alto [redacted] mq 1000 entrata Tir uso deposito merci Cascine Vica uscita tangenziale corso Francia affitto buono. Tel. 0337 201.038.

PIAZZA Maria Teresa in splendido palazzo d'epoca eleganti uffici mq 350 e [redacted]. Posti auto. Investitalia 568.3070.

PIAZZA Statuto locali [redacted] mq 510 adatti banca, assicurazioni, [redacted] attività commerciale. Tel. 0337 217.507

PSP 610.341 affitta Lingotto elegante palazzina uffici mq 1500 divisibili in mq 100/200/250/450 [redacted] agevolata, obbligo 2.

PONTE [redacted] corso Dante in stabile signorile uf[redacted] 1º piano mq [redacted] bingresso posto auto. Abitalia 580.6112.

[redacted] centro affittasi/vendesi negozio di 120 mq. Tel. 953.4009 - 953.2168.

UFFICI prestigiosi co[redacted] Francia 238, saloncino 2/3/4 camere doppi ingr[redacted] e servizi privato affitta. Tel. 521.4453.

VIA DELLA PRONDA affittasi ufficio [redacted] 340, ottimo prezzo. Tel. 019 601.781.

[redacted] Roma prestigioso [redacted] ufficio ampio ingresso salone studio 8 vani doppi servizi mq 260. G.E.A. 562.9839.

VISERTI prestigioso studio in stabile signorile mq 150, 1º piano parcheggio. Tel. 337.768 - 0337 201.789.

BOX AUTO

[redacted] Francia [redacted] Quart, comodi box prezzo interessante, [redacted].

AFFITTI DOMANDE 8

TORINO CITTA'

A.A.A. KOMARCO Sas [redacted] per referenziati alloggi vuoti o arredati transitori o in deroga nessuna spesa. Tel. [redacted].

A. UNICASE ricerca alloggi e ville vuoti o arredati anche prima cintura per dirigenti trasferiti. Tel. 331.840.

[redacted] forte richiesta [redacted] per dirigenti d'azienda e banche l'Interacia [redacted] tente Fimal affitta per voi con la massima efficienza e precisione. Tel. 568.3876.

BANCARIO ricerca appartamento in Torino uso abitazione [redacted] semicentrale mq [redacted]. Telefonare 547.251.

BIMAR ricerca in affitto immobili vuoti o arredati per referenziatissima clientela. Tel. 011 43.591.

CERCO Precollina 1/2 [redacted] cucina bagno vuoto o arredato. Ottime [redacted]. Edilmercato 382.1160.

COPPIA impiegati statali cerca alloggio vuoto 70/80 mq contratto patti in deroga. Tel. ore pasti 817.8412.

DOVETE affittare? Selezioniamo per voi inquilini di massima serietà. Bimar Servizio Locazioni corso Ferrucci 19. Tel. 43.591.

ELITCASE ricerca per selezionata clientela monolocali alloggi [redacted] varie [redacted] vuoti e arredati. Tel. 319.9734.

INDUSTRIA elettrodomestici [redacted] per propri funzionari alloggi mq 50/70. Signor Di Gianni 501.810 - 0338 2[redacted].105.

[redacted] in trasferta ricerca urgentemente alloggio in Torino sud o relativa cintura, solo privati. Tel. 537.043.

INSEGNANTE cerca piccolo alloggio in Crocetta, Parella, S. P[redacted], S. Rita. Otti[redacted]lze. Tel. 544.459.

UFFICIALE Scuola d'Applicazione cerca alloggio 2/3 camere Torino centro o comodo mezzi. Tel. 544.517.

[redacted] UFFICI [redacted]

IMPORTANTE società ricerca in affitto locale mq [redacted] zona centrali o semicentrali. [redacted]. 0337 [redacted].

AUTOVEICOLI

ACQUISTA autovetture massima valutazione, pagamento contanti. Via S. Ottavio 32, Torino. Tel. 011 817.7242, zona Mole.

ACQUISTA autovetture usate massima valutazione pagamento contanti corso Monte Grappa 24 B. [redacted] Torino.

AUTOMATICO [redacted] 2.0 '93 full optional [redacted] a L. 21.800.000, Aragonauto, corso Dante 44, Torino. Tel. 011 698.4713/4.

AUTOTORTONA acquista vetture di ogni tipo [redacted] valutazione seria. [redacted] Tortona 9, tel. 011 817.1843 - [redacted].

CON [redacted] acquistiamo auto. [redacted] Aragonauto corso Dante 44 Torino. Tel. 011 698.4713 - 696.4714.

PRIVATO v[redacted] Duna [redacted] weekend super e tipo [redacted]. Telefonare 840.362 - 860.9561

SOCIETA' [redacted] TB 04/93 full optional, antifurto, impianto con autoradio, [redacted], L. 27 milioni. Tel. 869.[redacted].

VENDESI Y10 bleu petrol km 27 mila circa, quasi nuova, vari optionals, antifurto. Tel. [redacted] 342.718 ore serali.

VENDO Lancia Thema 2500 TD, ecologica, climatizzatore, ruote lega, perfetta. Tel. 011 231.622 - 260.759.

VIAGGI E VACANZE

[redacted]

[redacted] Finale Hotel Santamaria servizi scelta menù parcheggio. Giugno L. [redacted] mila, luglio L. 62 mila. Tel. 019 692.880.

ALASSIO [redacted] Residence Maris *** sino al 28/6 pensione completa L. 60 mila; riduzioni per bambini, appartamenti mono e bilocali. Tel. 0182 640.207.

[redacted] **ADRIATICA** [redacted] Lido [redacted] spiaggia, multicomfort, curata, genuina [redacted] varia, abbondante. Vantaggiose offerte: luglio, agosto prenotazioni. Telefonare allo 0861 712.656.

ALBERGO [redacted] Argentina Rimini Viserba, [redacted]. 0541 732.320 vicino [redacted] camere bagno balcone, ascensore, parcheggio recintato, cucina romagnola, colazione buffet. Giugno L. 38 mila e 500, luglio L. 48 mila e 500, sconto 3º e 4º letto.

BELLARIA Hotel de la Gare centralissimo, [redacted] pedonale, moderni confort, garage, menù a [redacted] carne/pesce. Speciale giugno L. 40 mila/45 mila, bambino 60%. Tel. [redacted] 347.257 - 0337 522.509.

[redacted] Hotel Piccolo Mondo tel. [redacted] 344.295, [redacted] mare, familiare, speciale [redacted]o L. 45 mila, luglio L. 51 mila, [redacted]o L. 63 mila sconto speciale bimbi.

CLUB SECONDA [redacted] offre soggiorni turistici [redacted] appartamenti ben arredati [redacted] assi[redacted], carta [redacted] Riviera Ligure Loa[redacted]. Tel. 019 674.573.

DIANO MARINA hotel Metropol *** 0183 495.545 giardino [redacted] piscina parcheggio privato camere con [redacted] mare telefono tv sconti per bambini.

FINALE LIGURE hotel Astoria *** 019 601.835 rinomato menù a scelta, parcheggio, [redacted] rinnovate con tv telefono balcone giugno L. 68 mila, luglio L. 78 mila, agosto L. 98 mila, spiaggia compresa. Stessa gestione affitta settimana monolocali arredati giugno L. 590 mila, luglio L. 720 mila con spiaggia.

FINALE LIGURE Pensione Villa Francesca famigliare Giugno L. 40/45 mila, luglio L. 50/53 mila, agosto L. [redacted] mila. Tel. [redacted] 691.309.

IGEA MARINA Hotel Mazzotti [redacted]. 0541 331.865, centrale, [redacted] pedonale, parcheggio privato, animazione, menù a scelta carne pesce. Speciale giugno L. 46 mila, bambini 50%, luglio L. 53 mila.

JESOLO (Ve) Hotel Pigalle *** 20 mt mare: piscina, camere servizi, balcone, telefono, servizi, spiaggia inclusi Ristorante climatizzato, colazione buffet, ampia scelta menù. Pensione completa da L. 63 mila; bimbi 1/6 anni 100%, 6/12 anni 50%. Telefonare 0421 971.617 - fax 972.133.

LIDO SAVIO (Milano Marittima) hotel Oltriver un angolo di paradiso sul mare camere con bagno, balcone vista mare, [redacted] carne/pesce, giugno/settembre L. 44 mila, luglio L. 52 mila, agosto L. 69/37 mila, sconto bambini. Tel. 0544 [redacted].

LIMONE [redacted] Hotel 3 Amis, piscina, sala giochi, posizione incantevole, promozionale: ogni 2 adulti 1 bambino fino a 10 anni paga L. 10 mila pensione completa. Tel. 0171 928.175.

RICCIONE Hotel Nord Est [redacted], cucina casalinga, camere servizi balcone Tv. Bassa L. 41 mila/45 mila, alta interpellateci. Telefonare allo 0541 646.494.

RIMINI [redacted] Azzurra centralissimo [redacted] conduzione [redacted] curata dai proprietari giugno L. 42 mila, luglio L. 45/50 mila, agosto L. [redacted] mila. Telefonare 0541 390.704.

RIMINI Miramare Hotel Mediterraneo. Telefonare allo 0541 372.105, 30 mt mare, camere Tv, cassaforte, telefono, servizi, balcone, sale climatizzate, ascensore, parcheggio, garage, scelta menù. Specialità pesce. Giugno L. [redacted] mila/50 mila, luglio L. 57 mila/60 mila.

[redacted] Rivazzurra Hotel Eureka vicino mare, cucina curata. Pensione completa L. 44 mila. Tel. fax 0541 372.607.

RIMINI Sangiuliano Mare Pensione Artesiana tel. 0541 27.341, veramente sul mare, [redacted], giardino, parcheggio. Giugno L. 36/39 mila, luglio L. 43 mila. Pensione completa.

[redacted] Viserba Hotel Cicchini vicino [redacted] completamente rimodernato [redacted] zionata camere bagno, telefono, parcheggio cucina familiare. Giugno L. 39 mila luglio L. 48 mila. Tel. 0541 733.306.

RIMINI Viserba Hotel Hesperia sul mare familiare camere [redacted] bagno, cucina ca[redacted]nga. Giugno settembre L. 37 mila, lu[redacted] L. 48 mila. Tel. [redacted].

[redacted] Viserba Hotel Parco Verde *** moderno, tranquillo, aria condizionata, ampio giardino, parcheggio, camere Tv, telefono, menù a scelta, buffets, intrattenimenti musicali. Giugno L. 49 mila/56 mila, luglio L. 66 mila, agosto L. 77 mila. Sconto bambini. Tel. 0541 738.217.

RIMINI Viserbella Hotel Rossini vicino mare, parcheggio, ascensore, camere servizi, cucina casalinga, colazione buffet. Giugno L. 39/42 mila, luglio L. [redacted] mila, sconto bambini. [redacted]. 0541 721.083.

S. MAURO Mare Hotel Corallo 5[redacted] mare, rinnovato, nuovissime camere, autoparco. Cucina curata, buffets. [redacted] L. [redacted] mila/50 mila, alta L. 68/[redacted] mila, [redacted] bambini 20-50%. Tel. 0541 346.4[redacted]

MATRIMONIALI

AGENZIA matrimoniale 'Dalma' il modo più sicuro e originale per incontrarsi e innamorarsi. Personale specializzato, assoluta serietà, ambiente accogliente e professionale. Tel. 542.442.

AGENZIA matrimoniale Twin Club per vedere, scegliere, incontrare [redacted] video. Via Cernaia 14. [redacted]. 562.0850.

[redacted] **ASSOCIATE & AUTORIZZATE.** La certezza del giusto incontro nell'assoluta serietà. Amicizie, matrimoni. Via Giuseppe Giusti 3, angolo corso Vinzaglio, Torino. Telefonare allo 011 561.1065.

GIOVANE signora sola semplice [redacted] alta 1,70 aspetto giovanile benestante cerca signore 58/60enne uguali requisiti, scopo matrimonio. Gradito telefono. Scrivere [redacted] 5113 - 10100 Torino.

[redacted] 38enne laureato single sposerebbe femminile carina. Scrivere: Publikompass 7340 - 10100 Torino

PUNTO DUE, studio [redacted] autorizzato. Per chi è solo ed è stanco di esserlo. Telefonare al numero 011 593.080.

VEDOVO 74enne giovanile senza figli sposerebbesi. Scrivere: Publikompass 7341 - 10100 Torino.

[redacted] divorziata bella presenza allegra e comprensiva cerca compagno serio amante della famiglia scopo matrimonio. Scrivere fermo posta Alfieri patente auto TO3444761K.

32ENNE seria laureata sani principi graziosa conoscerebbe uomo libero pari requisiti scopo matrimonio. Scrivere: Publikompass 7339 - 10100 Torino.

[redacted] **ANNI** separata fine, sensibile, senza figli conoscerebbe compagno ovunque residente scopo matrimonio. Scrivere fermo posta Cuneo centrale C.I. [redacted]21.

78ENNE vedovo, giovanile, [redacted] ottima presenza, benestante, conoscerebbe vedova 62/65enne bella presenza, sola, [redacted] impegni [redacted], non fumatrice, scopo matrimonio. Gradito telefono. Scrivere: Publikompass 8415 - 10100 Torino.

VARI

A.A. GIOIELLERIA M.C. 334.832 acquista oro, argenteria, monete, gioielli, massimi prezzi. Corso Peschiera 163, Torino.

A. ALBA GIOIELLI compra oro argenteria monete preziosi francobolli valutando massimo. Tel. 323.002 via Tripoli 85.

A. OREFICERIA Ge.Ma acquista oro argenteria monete preziosi alle valutazioni. Via Madama Cristina 42. Tel. 650.2212.

AVETE antichità, dipinti, soprammobili ecc. da vendere? C'è Ittir Piemonte istituto Vendite. Realizzo immediato. Tel. 011 [redacted].

SOCIETA' impex cerca lavori di manutenzioni revisioni macchine montaggi elettrici meccanici tubisteria e carpenteria da eseguirsi nel mese di [redacted] '96. Tel. 546.293.

• IN TORINO UN NUOVO CANTIERE •

" Abitare nel nuovo: una scelta per la qualità della propria vita "

VIA GARIZIO 27 - ADIACENTE PIAZZA RIVOLI

• [redacted] DI 5 [redacted] AFFACCIATA SU AMPIA ZONA VERDE •

Alloggi [redacted] le seguenti caratteristiche:

- Sala, 2 - 3 camere, cucina, doppi servizi.
- Box auto - Giardino
- Videocitofono
- Riscaldamento autonomo
- Finiture di pregio
- Isolamento termico
- Serramenti in Douglas con doppi vetri.
- Portoncino blindato

• PREZZI BLOCCATI SINO ALLA CONSEGNA • MUTUO •

In zona comoda a servizi, scuole, negozi e giardini

[redacted] Immobiliari [redacted]
• Via Palmieri 25 - 10138 Torino [redacted]el. 43.42.[redacted]

SE HAI DECISO DI SMETTERE DI FUMARE, METTICI UNA CROCE SOPRA.

Vuoi proprio smettere? O stai cercando di ridurre il numero di sigarette?

Entra nella farmacia che espone questo simbolo verde [redacted] lasciati consigliare da un esperto. Nei momenti difficili (ansia, nervosismo, irritabilità, difficoltà di concentrazione) c'è [redacted] soluzione efficace: il metodo Nicorette.

Le gomme ed i cerotti Nicorette, rilasciando dosi controllate di nicotina, abituano l'organismo all'assenza del fumo ed aiutano i fumatori [redacted] mantenere i loro buoni propositi.

NICORETTE. PER UNA AUTOMEDICAZIONE RESPONSABILE.

CARLO ERBA [redacted]
Gruppo Pharmacia [redacted] Upjohn

Chiedi consiglio al tuo farmacista.

E' un medicinale per la riduzione della dipendenza [redacted] fumo. Leggere attentamente il foglio illustrativo e con particolare riguardo le controindicazioni. Evitare il fumo durante il trattamento. [redacted] va [redacted] nei cardiopatici, nelle donne in gravidanza o in allattamento. Aut. Min. San. nº 434.

ORDINE DOTTORI COMMERCIALISTI SANREMO
SANREMO - Tel. e Fax (0184) 541503

ORDINE DOTTORI COMMERCIALISTI - COLLEGIO RAGIONIERI IMPERIA
IMPERIA - Tel. e Fax (0183) 710269

COLLEGIO DEI RAGIONIERI E PERITI COMMERCIALI SANREMO
SANREMO - Tel. e Fax (0184) 541502

DICHIARAZIONE DEI REDDITI 1995

A TUTELA DELLA FEDE PUBBLICA VERIFICA SE IL TUO PROFESSIONISTA È ISCRITTO ALL'ALBO

ELENCO DEI DOTTORI COMMERCIALISTI PER LA CIRCOSCRIZIONE DEL TRIBUNALE DI SANREMO

COMUNE DI BORDIGHERA

[illegible] Bredy Monica, via Torino 1
Dr. Iorio Nicola, via R. Margherita 30
Dr. Masturakis Nicola, via Torino 1
Dr. Prette Eugenio, via V. Emanuele 99
Dr. Scotti Federico, via dei Gerani 14

COMUNE DI DOLCEACQUA

Dr. Flores Franca, via Roma 1 bis

COMUNE DI SANREMO

Dr. Alovisi Manuel, via Frati 5
Dr. Amoretti Daniele, c.so Mombello 50/B
Dr. Baudino Lucilla, c.so Inglesi 640
Dr. Bertolo Giambattista, p.zza Colombo 4
Dr. Bianchi Antonio, via Frati 18
Dr. Biondi Gianni, via Matteotti 167
Dr. Bobone Giorgio, c.so Garibaldi 131
Dr. Bonvini Marina, c.so Mombello 60
Dr. Bordoli Paola, via Matteotti 143
Dr. Borea Sergio, via Carli 4
Dr. Bottini Giorgio, via Feraldi 19
Dr. Bulleri Fabrizio, via Helsinore 22
Dr. Calvi Massimo, via Aurelia Lev. 139
Dr. Calvo Paolo, via Roma 54/11
Dr. Carini Alberto, c.so Cavalloti 12
Dr. Cavallucci Alberto, via Matteotti 80
Dr. Cedrati Carlotta, via Matteotti 143
Dr. Colucci Giancarlo, via Matteotti 177
Dr. Delaude Marcello, c.so Mombello 50
Dr. Desimoni Liano, c.so Garibaldi 10
Dr. Donetti Flora, via Oriani 3
Dr. Fanin Gianni, via Martiri Libertà 238
Dr. Farina Vincenzo, via Marsaglia 36
Dr. Finiguerra Mauro, via Matteotti 80
Dr. Preducci Leonardo, via Escoffier 18
Dr. Fucini Erio, c.so Mombello 50
Dr. Gastaldi Giovenale, via Matteotti 91
Dr. Gherst Piero, via Francia 8
Dr. Iadarola Giovanni, via Matteotti 25
Dr. Lanteri Giovanni, via Matteotti 177
Dr. Lanteri Nicola, via Matteotti 177
Dr. Lanza Alberto, via Matteotti 208
Dr. Lanza Giuseppe, c.so Garibaldi 111
Dr. Laura Marcello, p.zza Colombo 4
Dr. Maggio Diego, c.so Mombello 49
Dr. Maiga Giuseppe, via Matteotti 12
Dr. Maiga Silvio, via Matteotti 12
Dr. Panizzi Michele, via Priv. Grossi 1
Dr. Pedri Edgardo, via Roma 176
Dr. Rebaudo Anna, via Matteotti 238
Dr. Renda Vincenzo, via S.Francesco 1
Dr. Rigoli Luciano, s.da Sen. Marsaglia 49
Dr. Sciubba Giuseppe, via F. Asquasciati 45
Dr. Scotl Attilio, c.so O. Raimondo 53
Dr. Senoeria Antonio, via Gioberti 29
Dr. Stella Marco, c.so O. Raimondo 163
Dr. Stilli Riccardo, via Priv. Serenella 46
Dr. Trapani Antonino, c.so Mombello 49/14
Dr. Vellani Giorgio, c.so O. Raimondo 53
Dr. Vesco Carlo, c.so Cavallotti 4
Dr. Vignale Barbara, c.so Cavallotti 12

COMUNE DI TAGGIA

Dr. Belcamino Cosimo, via Blengino 25
Dr. Bernger Giovanni, via Boselli [illegible]
Dr. Bona Silvio, via Colombo 238
Dr. Canova Marco, via Boselli 6
Dr. Ceresola Ezio, via Boselli 56
Dr. Cugge Renata, via Beglini 6
Dr. Fruci Salvatore, via Blengino 25
Dr. Gadina Daniela, reg. Ferraie
Dr. La Motta Agata, via Colombo 278
Dr. Lanteri Domenico, via S. Francesco 4/4
Dr. Lotti Alberto, via Del Forno 4
Dr. Lupi Giancarlo, via Boselli 6
Dr. Panizzi Romeo, via N. Pesce 2
Dr. Penito Francesco Saverio, via N. Pesce 2
Dr. Revelli Nicola, via Della Cornice 71
Dr. Tecco Piercarlo, via Colombo 190
Dr. Vivaldi Rossella, via S. Francesco 295
Dr. Zanchi Luca, via Borghi 60

COMUNE DI VALLECROSIA

Dr. Borro Giorgio, via Col. Aprosio 264
Dr. Ghinamo Gian Carlo, via Col. Aprosio 17

COMUNE DI VENTIMIGLIA

Dr. Balbo Giuliano, via Priv. Firenze 2
Dr. Bucci Luciano, via V. Veneto 5
Dr. De Donatis Antonio, via della Repubblica 8
Dr. De Vincenti Roberto, via Chiapperi 22
Dr. Falzone Antonino, via Cavour 65
Dr. Fazi Maurizio, via Cavour 47
Dr. Folli Alberto, corso Genova 1
Dr. Gaziello Sergio, via Martiri Libertà 20
Dr. Guastella Giuseppe, via Ruffini 8
Dr. Guglielmi Fausto, via Roma 16
Dr. Guglielmi Guglielmo, via Matteotti 1
Dr. Manfredini Enrico, c.so Repubblica 3
Dr. Marani Luca, via Aprosio 16
Dr. Marchesano Germano, via Matteotti 1
Dr. Moroglia Giovanna, via Aprosio 16
Dr. Niccià Paolo, [illegible] Tacito 1
Dr. Orengo Gian Franco, via Ruffini 14
Dr. Pennacchio Maurizio, via Aprosio 16
Dr. Pizzio Gianni, via Matteotti 1
Dr. Prestileo Marco, c.so Genova 1
Dr. Rotta Mario, via Cavour 93
Dr. Santilli Sergio, c.so Genova 1
Dr. Squarciafichi Fiorenzo, via Roma 29
Dr. Zinetti Angelo, c.so Repubblica 3

ELENCO DEI DOTTORI COMMERCIALISTI PER LA CIRCOSCRIZIONE DEL TRIBUNALE DI IMPERIA

CON STUDIO A IMPERIA

Dr. Abbo Domenico, via Frce 14
Dr. Abbo Guido, via Bonfante 13
Dr. Acquarone Marco, via Belgrano 22
Dr. Agen Bruno, via Saffi 14
Dr. Amoretti Curio, via Don Abbo 12
Dr. Arimondo Fabio, via Don Abbo 12
Dr. Balbo Roberto, via De Sonnaz 6
Dr. Bessone Giovanni, via Brescia 1
[illegible]r. Bonavero Federica, via Bonfante 40
Dr. Calcagno Marco, via Vieusseux 8
Dr. Calzamiglia Monica, via Amoretti 23
Dr. Cibrario Daniela, via Armanna
Dr. Ciccione Fausto, via Alfieri 15
Dr. Cioghi Maria Virginia, via pr. [illegible]. Antonio
Dr. Damonte Marcello, via Berio 37
Dr. De Michelis Marcello, via Scarincio 2
Dr. Delbecchi Massimo, via Bonfante 1
Dr. Delbecchi Giacomo, via Don Abbo 12
Dr. Delferba Stefano, p.zza Dante 8
Dr. Donati Domenico, via Bonfante 56
Dr. Drago Francesco, p.zza Bianchi 2
Dr. Fabbri Milvio, p.zza Dante 1
Dr. Fontana Achille, p.zza Dante 1
Dr. Gabriel Gianfranco, via Bonfante 1
Dr. Gandolfo Domenico, p.zza Bianchi 2
Dr. Gandolfo Stefano, p.zza Dante 8
Dr. Garibaldi Fabrizia, via XX Settembre 35
Dr. Gironi Franco, via Amendola 10
Dr. Languasco Giustina, via Siffredi 4
Dr. Leone Rodolfo, p.zza Dante 8
Dr. Mezzera Gianfranca, via Belgrano 15
Dr. Monturdi Massimo, v.le Matteotti 17
Dr. Musso Giuseppe, via Don Abbo 12
Dr. Novaro Stefano, via Bonfante 13
Dr. Orlic Riccardo, via Belgrano 22
Dr. Piccino Mauro, via Verdi 61
Dr. Pinna Luigi, p.zza Dante 8
Dr. Pizzio Roberto, p.zza U. Nazionale 24
Dr. Ramella Roberto, p.zza Ricci 8
Dr. Ramone Emanuele, via A. Saffi 1
Dr. Ramone Luca, via A. Saffi 1
Dr. Ravotto Giovanna, via Cascione 78
Dr. Salvo Pietro, via Cascione 78
Dr. Susso Annalisa, p.zza U. Nazionale 2
Dr. Susso Remo, p.zza U. Nazionale 2
Dr. Sciolli Roberto, via Dolcedo
Dr. Vassallo Fulvio, via Belgrano 15
Dr. Volponi Marco, via Paoletti

CON STUDIO A DIANO MARINA

Dr. Guglieri Andrea, via U. Novaro 11
Dr. Marutore Gianquinto, via U. Novaro 11

CON STUDIO A S. BARTOLOM. MARE

Dr. Franceschini Paola, [illegible] IV Novembre [illegible]

CON STUDIO A PIEVE DI TECO

Dr. Tadomi Brunella, via Ponzone [illegible]

CON STUDIO A S. STEFANO [illegible]

Dr. Garino Giuseppe, via C. Colombo 98

CON STUDIO A TORINO

[illegible]. Saguato Marco, c.so [illegible]. Maurizio 5

ELENCO DEI RAGIONIERI E PERITI COMMERCIALI PER LA CIRCOSCRIZIONE DEL TRIBUNALE DI SANREMO

COMUNE DI SANREMO

Rag. Amministri Margherita, via Ruffini 14
Rag. Amoretti Mauro, via Isonzo 4
Rag. Andreini Augusto, [illegible] Matteotti 12
Rag. Ascheri Guido, via Ruffini 14
Rag. Balbo Giovanna, via P. Semeria 30/1
Rag. Baldizzone Elisabetta, c.so Mombello 7
Rag. Burdi Gianfranco, via Matteotti 65
Rag. Belgrano Maria Grazia, via Roma 176
Rag. Bellone Maria, via Francia 8
Rag. Bellone Rosanna, via Francia 8
Rag. Briguori Ornella, via Roma 128
Rag. Brondolo Isabella, via C. del Lavoro 2
Rag. Cagnacci Giuseppe, c.so Mombello 50
Rag. Cagnacci Paola, c.so Mombello 50
Rag. Civenti Marisa, via Feraldi 3
Dott. Rag. Codoni Giampiero, Giard. V. Veneto 8
Rag. Coghi Valeria, via Matteotti 133
Rag. Colombini Anna, via Matteotti 127
Rag. Correnti Graziella, via Matteotti 194
Rag. Corsaro Fabio, via C. del Lavoro 2
Rag. Cortelazzo Daniela, via Gioberti 1
Rag. Cum Massimo, p.zza E. Sanremesi 26
Rag. De Girolamo Miro p.zza Colombo 4
Rag. De Sanctis Luisa, via XX Settembre 19
Rag. Fassola Tiziana, via Nuvoloni 21/25
Rag. Fazzini Giuliano, p.zza E. Sanremesi 26
Dott. Rag. Fucini Erio, c.so Mombello 50
Rag. Gavino Antonio, via Roma 20
Rag. Giancaterino Mauro, via A. Fratti 5
Rag. Goracci Jolanda, c.so O. Raimondo 41
Rag. Grue Rinaldo, via Giusti 41
Rag. Lanteri Claudio, via Carli 11
Rag. Lanza Emanuela, c.so Garibaldi 60
Rag. Lanza Onorato, c.so Garibaldi 60
Rag. Leone Mauro, c.so Garibaldi 97
Rag. Littardi Adriana, via Roma 93
Rag. Lorenzi Silvano, via Corradi 88
Rag. Maccario Maria Giovanna, via A. Fratti 5
Rag. Marra Bruno, via Matteotti 226
Rag. Masella Giuliana, via Roma 176
Rag. Monzardo Paola, via Gioberti 29
Rag. Monglia Alberto, via Marneli 30/3
Rag. Negro Rosalba, via Matteotti 226
Rag. Platino Franca, via Matteotti 208
Dott. Rag. Poli Dino, c.so Garibaldi 97
Rag. Robba Lidia, via Carli 11
Rag. Rodu Marc, via Manzoni 75
Rag. Rodolfi Vittoria, via Matteotti 194
Rag. Ronchetti Francesca, via A. Fratti 5
Rag. Rossi Emilia, via F. Asquasciati [illegible]
Rag. Rovere Carmela, via Margotti 21
Rag. Russi Daniela, via Gioberti 3
Rag. Salvatico Sergio, via Cavour 34
Rag. Siccardi Lorenzo, via Marneli [illegible]
Dott. Rag. Spagnesi Giorgio, via F. Asquasciati 28
Dott. Rag. Spagnesi Roberta , Via F. Asquasciati 28
Rag. Sulpizi Vilma, via G. Marsaglia 94
Rag. Tofi Fabiola, p.zza Colombo 10
Rag. Varoli Roberto, [illegible] Matteotti [illegible]
Dott. Rag. Vignali Ivo Alvaro, via XX Settembre 16

COMUNE DI VENTIMIGLIA

Rag. Deoddis Anita, via Nappo 22
Rag. Guglielmi Luigi, via Repubblica 1/1
Rag. Guglielmi Michela, via Repubblica 1/1
Rag. Maselli Domenico, via Oberdan 8
Rag. Rossi Franca, via Roma 29
Rag. Scarfò Michele, via Roma 14
Dott. Rag. Squarciafichi Fiorenzo, via Roma 29
Rag. Vernazza Giampiero, via Repubblica 1/1

COMUNE DI PIGNA

Rag. Alberti Antonella, via S. Rocco 103

COMUNE DI VALLECROSIA

Rag. Agnese Carlo, via Col. Aprosio 166
Rag. Beglia Antonio, via Giovanni XXIII 69
Rag. Granito Claudio, via Roma 131

COMUNE DI BORDIGHERA

Rag. Ballauco Dario, via V. Emanuele 92
Rag. De Donatis Walter, via Torino 3
Rag. Jorio Cesare, via R. Margherita 30

COMUNE DI CAMPOROSSO

Rag. Lanteri Alba Marilena, via G.Verdi 21

COMUNE DI OSPEDALETTI

Rag. Torrieri Tiziana, c.so R. Margherita 57

COMUNE DI TAGGIA

Rag. Adduci Rocco, via Cassana 4
Rag. Conforti Carmelina, via L. Argentina 29
Rag. Marrese Erberto, via A. Doria 22 Fraz. Arma
Rag. Vivaldi Mario, via S. Francesco 295 Fraz. Arma
Dott. Rag. Vivaldi Rossella, via S.Francesco 295 Fraz. Arma

ELENCO DEI RAGIONIERI E PERITI COMMERCIALI PER LA CIRCOSCRIZIONE DEL TRIBUNALE DI IMPERIA

CON STUDIO A IMPERIA

Rag. Agen Danilo, via Saffi 13
[illegible]ag. Alloro Domenico, via Berio 37
Rag. Anobile Giuseppe, via Bonfante 41
Rag. Ascheri Alessandra, via Brea 32
Rag. Ascheri Roberta, via Don Abbo 12
Rag. Basso Angelo, via Don Abbo 12
Rag. Berta Antonio, via Don Abbo 12
Rag. Bonifacio Cora, via Amendola 32
Rag. Borelli Federico, via Alfieri 7
Rag. Bottino Luisiano, Largo Ghiglia 13
Rag. Bruna Giorgio, v.le Matteotti 17
Rag. Bruna Marco, v.le Matteotti 17
Rag. Caccavari Franco, via Alfieri 15
Rag. Calcagno Franco, via Vieusseux 8
Rag. Calcagno Luca, via De Sonnaz 69
Rag. Calcagno Marco, via Vieusseux 8
Rag. Calcagno Nicla, via De Sonnaz 69
Rag. Canta Pietro, p.zza Bianchi 2
Rag. Colombo Carlo, via De Sonnaz 22
Rag. Coronato Alfredo, via A. Vespucci 34
Rag. Corrias Roberto, v. Villaggio Verde 28
Rag. D'Ercole Roberto, via Brea 35
Rag. Diana Mirella, via Repubblica 16
Rag. Ferrari Davide, via Repubblica 26
Rag. Ferrari Giacomo, via Repubblica 26
Rag. Ferrari Sabrina, via Repubblica 26
Rag. Forbino Annateresa, p.zza Dante 1
Rag. Frattini Franca, p.zza Dante 1
Rag. Funaro Ersilia, via Amendola 32
Rag. Gandolfo Gianluca, p.zza Bianchi 2
Rag. Gatti Monica, via Brea 35
Rag. Ghio Monica, via Repubblica 26
Rag. Giacometti Miranda, via S. Maurizio 28
Rag. Giribaldi Athos, via XX Settembre 35
Rag. Gobbi Gabriele, p.zza U. Calvi 24
Rag. Gobbi Stefano, p.zza U. Calvi 24
Rag. Lanteri Giovanni, v.le Matteotti 16
Rag. Leone Rosa, via Oreggia 10
Rag. Magaglio Franca, via Berio 37
Rag. Mancinelli Bernardino, [illegible] Giordano 6
Rag. Marziano Giovanni, p.zza Ricci 8
Rag. Moscarelli Attilio, via Repubblica 16
Rag. Musso Angelo, via Alfieri 10
Rag. Novaro Carlo, via Brescia 1
Rag. Novaro Mascarello Marco, via Alfieri 10
Rag. Pepe Giuseppe, via De Marchi 17
Rag. Pizzio Gianluca, p.zza U. Nazionale 24
Rag. Ramone Ignazio, via A. Saffi 1
Rag. Ranise Claudio, via Don Abbo 12
Rag. Rebuttato Mirko, via Siccardi 41
Rag. Rosso Francesca, via Alfieri 7
Rag. Russo Giovanni, p.zza Dante 1
Rag. Sciolli Giancarlo, via De Magny 24
Rag. Sciolli Leonardo, via Vieusseux 8
Rag. Sciolli Paolo, via Vieusseux 8
Rag. Semeria Simone, via Ruffini
Rag. Siuoni Luigi, p.zza Bianchi 2
Rag. Trifone Antonino, v.le Matteotti 169
Rag. Trucco Paolo, via Della Repubblica 3
Rag. Ugo Fabio, via Della Repubblica 3
Rag. Ugo Giuseppe, via Della Repubblica 3
Rag. Ugo Paolo, via Della Repubblica 3

CON STUDIO A DIANO MARINA

Rag. Ardissone Angelo, via Della Repubblica 18
Rag. Bonfante Barbara, via Colombo 64
Rag. Bottino Paolo, via S. Pietro 27
Rag. Ermia Danilo, via Colombo 64
Rag. Turamasco Angelo, via Cavour 31
Rag. Volpi Giorgio, via Genova 41

CON STUDIO A PIEVE DI TECO

Rag. Scarato Giuliana, via Eula 7

CON STUDIO AD ORMEA

Rag. Giacheri Giorgio, via Degli [illegible] 1

CON STUDIO A RIVA LIGURE

Rag. Conio Ezio Giuseppe, via N. Bixio 125

CON STUDIO A SANREMO

Rag. Cum Sandro, p.zza E. Sanremesi 26
Rag. Masiello Mauro, via Gaudio 22
Rag. Sbezzo Maffei Giuseppe, via XX Settembre 33

da domani
SI COMINCIA A STRAVEDERE.

Magico 3D

Volete vedere Savona, Imperia e le località della riviera di ponente come non le avete mai viste? Domani, in esclusiva con "La Stampa" c'è in regalo la prima delle quindici schede con le più belle immagini in tre dimensioni e l'apposito visore 3D. Non lasciateveli scappare, perché la collezione continua fino al 21 giugno. Ogni giorno, per 3 settimane, dal lunedì al venerdì, una nuova scheda con 5 foto. Per un totale di 75 foto 3D. In più, a sole 9.900 lire, è in edicola il raccoglitore delle schede con il visore 3D in plastica e il manuale "L'ABC del 3D" per realizzare ■ vedere in tre dimensioni le vostre foto. Siete pronti a stravedere?

LA STAMPA

STRAVEDERE IN 3D

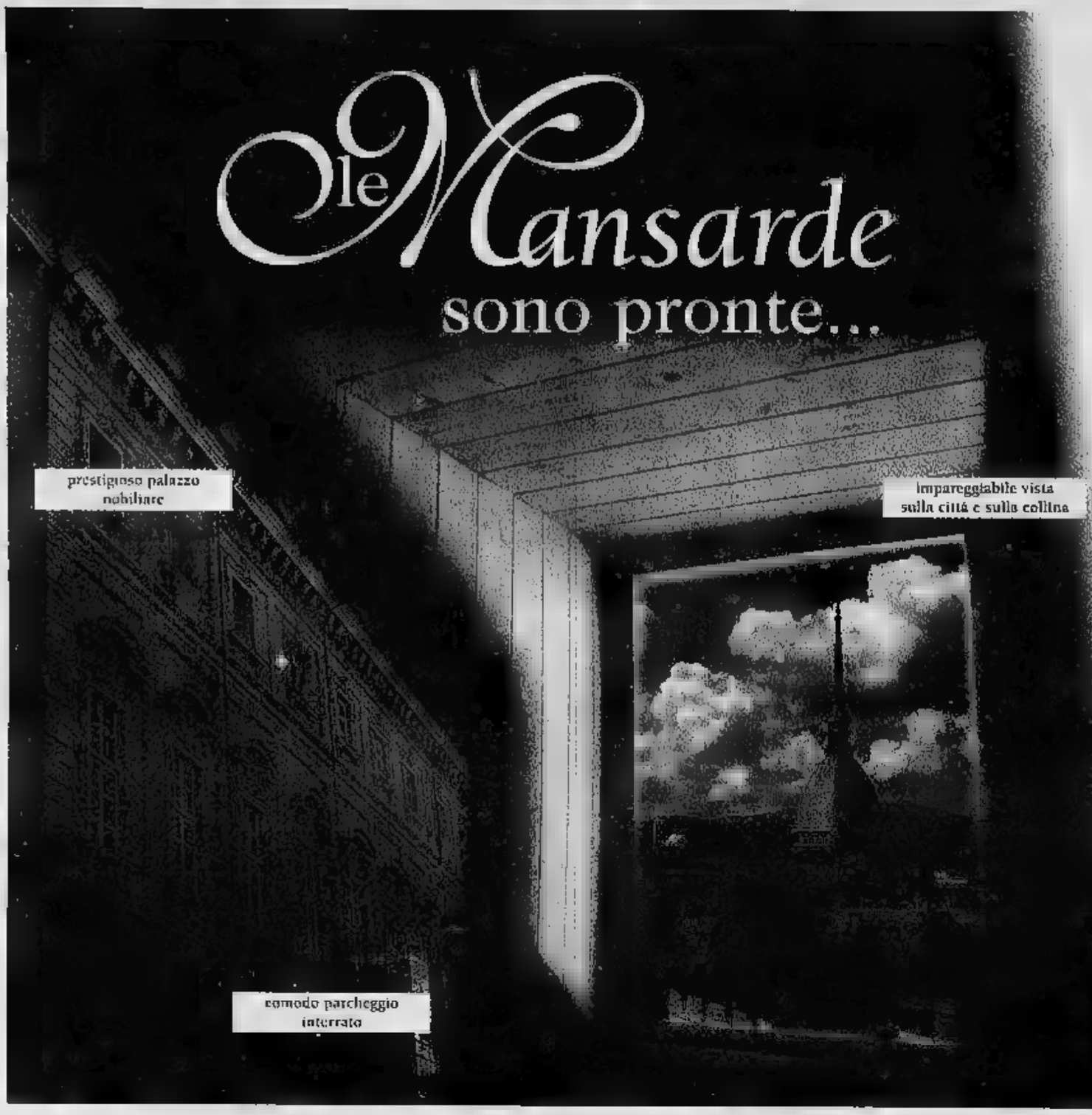

Palazzo Graneri - via Bogino n.9, Torino

...pronte per ▬ ultimate insieme a Voi secondo le Vostre esigenze. Per farvi abitare, lavorare ■ investire in ▬ palazzo di grande valore storico ■ architettonico adibito ad uso privato.

La ricca facciata con rilievi in pietra di Gassino, l'androne ■ lo scalone d'onore con le decorazioni in stucco, i cortili in acciottolato ed il giardino all'italiana ridisegnati secondo il progetto seicentesco sono alcune caratteristiche del fabbricato, riqualificato da un radicale intervento di recupero funzionale ■ restauro conservativo. Proposte abitative diversificate, da 50 mq ■ 300 mq, soluzioni tecniche avanzate, finiture di alto livello, condizioni commerciali interessanti, costituiscono ottimi motivi per acquistare ▬ appartamento o un ufficio in un contesto di elevata qualità ambientale.
Il vincolo di tutela sul fabbricato da parte della Soprintendenza ai beni architettonici, ai sensi della legge 1089/39, riserva notevoli vantaggi fiscali sia al momento dell'acquisto sia nella gestione ordinaria dell'immobile.

Per informazioni gli uffici vendite sono ■ Vostra disposizione.

DE GA ▬ — IMPRESAROSSO

▬ Mille, 52 10123 Torino — Corso Matteotti, 47 - 10121 Torino

Cantiere - tel. (011) 88.43.96

DE GA ▬ tel. (011) 817.81.74

SPAI IMMOBILI S.r.l. tel.(011) 812.71.77

LA STAMPA IN CD-ROM
GLI ANNI IMPORTANTI DELLA NOSTRA VITA

1992, 1993, 1994, 1995. Anni che vale la pena ricordare. Un album di fotografie ■ qualche videocassetta hanno raccolto la nostra vita e quella della nostra famiglia; La Stampa, giorno per giorno, ha raccolto la vita ▬ tutti, fatti grandi e piccoli che sono stati lo sfondo di quanto ■ successo ■ ciascuno. Tutto La Stampa Compact è la raccolta integrale su CD-ROM (per Dos ■ Windows) degli articoli pubblicati dalla Stampa in questi anni. Per ogni articolo è disponibile il testo completo, corredato dalla classificazione utilizzata dai giornalisti della Stampa per ritrovare le informazioni. Ogni disco contiene tutta l'attualità italiana e internazionale dell'anno, approfondita con commenti, inchieste ■ interviste, arricchita con i supplementi Tuttoscienze, Tuttolibri, Tuttocome, Tuttodove, Tuttosoldi. Ogni anno, circa 60 mila articoli, perché la ▬ diventi storia.

tutto LA STAMPA Compact

☐ Desidero acquistare Tutto La Stampa Compact 1995 (L. 300.000)
☐ Se in possesso della annata precedente (L. 250.000)
☐ Desidero acquistare le annate 1992, 93 e 94 cadauna (L. 200.000)
☐ Desidero acquistare la collezione completa dei CD-ROM Tutto La Stampa 92-95 (L. 500.000)
■ Desidero acquistare il CD-ROM Tuttoscienze (81-92) (L. 200.000)
Pagamento: ■ contrassegno ☐ assegno non ▬ intestato a "Editrice La Stampa Spa"
(I prezzi sono comprensivi di Iva e spese postali.)

Nome — Via
Cognome — N. — C.A.P.
Società/Ente — Città
P. IVA e cod. fisc. — Tel.
— Firma

Ritagliare e spedire questo coupon a: ■ Stampa - Ufficio Marketing - Via Marenco, ■ - 10126 - Torino

▬ 167-▬▬▬ — In una confezione LA STAMPA

LA STAMPA

IMPERIA-SANREMO

E PROVINCIA

Domenica 2 Giugno 1996 pg. 39

Uffici: Imperia, tel. 7911 - Sanremo, tel. 503.003/4

Singolare contratto tra Comune e privati: maggiorazione di 10 mila lire

A Diano le multe costano di più sanzione record per sosta vietata

DIANO [illegible]. La multa per divieto di sosta, a Diano, si paga diecimila lire di più rispetto a qualsiasi altra località del territorio nazionale. Costa, infatti, 64 mila lire. Dopo il divieto dei bikini alle brutte e i soggiorni gratis alle maggiorate, nell'ormai famoso centro turistico del Ponente, è questa la choccante ed [illegible] novità dell'estate '97. Soltanto che questa particolarità, non viene molto pubblicizzata dall'Amministrazione comunale.

Ma vediamo di spiegare da dove deriva la [illegible] record. Alle 54 mila lire canoniche previste per queste infrazioni dal codice della strada e che sono inflitte regolarmente dalle forze dell'Ordine, a Diano Marina, si devono aggiungere altre dieci mila lire che provengono dai bollettari tenuti da una squadra di «vigili privati» assunti dalla società che gestisce i parcometri esistenti sul suolo pubblico.

Questo atteggiamento sanzionatorio sarà costituzionale? E' quanto si chiedono cittadini e turisti sempre più increduli. Sul problema le tesi sono contrastanti ma per [illegible] se il provvedimento possa essere legittimo [illegible] si avventura di certo in una lite giudiziaria. La [illegible] da recuperare oggi serve a mala pena per acquistare una coppa di gelato. E così in questa [illegible] in questo lassismo la incredibile situazione va avanti.

La multa record proviene da alcune scelte operate dall'Amministrazione comunale che non favoriscono certamente nè i residenti nè i turisti. Il Comune, infatti, ha disposto un appalto per realizzare i parcometri in tutto il centro cittadino. La gara è stata vinta dalla società Sep di Racconigi che ha sistemato tali parcometri in quasi tutte le strade. Poi la stessa ditta (non si capisce perchè) ha incaricato un'altra [illegible] effettuare il servizio di vigilanza per [illegible] chi non paga la sosta. Questi cosiddetti ugenti non contravvenzionano l'automobilista scoperto in difetto ma lasciano sul tergicristallo dell'auto un bollettino di conto corrente postale con l'invito a versare altre 10 mila lire. Se l'automobilista non paga scatta il procedimento per «inadempimento contrattuale». La Sep ha in [illegible] tutto il suolo pubblico utilizzato a parcheggio e si avvale di questo diritto.

Perchè nelle altre città la multa supplettiva non scatta? E' questo che determina il malcontento generalizzato. E alla luce di questi raffronti non è escluso che i turisti, già poco propensi a dover pagare il parcheggio per [illegible] l'estate, [illegible] inscenare più eclatanti proteste rivolgendosi alle autorità provinciali e regionali.

«Dicono alcuni anziani torinesi: «Non è escluso che si faccia presentare un'interpellanza al riguardo ai deputati e senatori nec eletti. Così misureremo subito la loro efficienza e la loro buona volontà. Diano è certamente l'unica città d'Italia dove la contravvenzione per divieto si paga 64 mila lire».

Angelo Basso

A Diano Marina la multa per divieto di sosta costano diecimila lire in più

DEL CASINO'

Ecco la novità del Bingo party

In calo gli incassi dei giochi tradizionali, mentre aumentano gli introiti delle macchinette, destinate a crescere [illegible]. Il bilancio dei primi cinque mesi dell'anno. A PAGINA 42

LA DOMENICA IN [illegible]

Spettacolo mostre e sport

Una guida agli appuntamenti d'inizio giugno. A Sanremo la novità del kart sul lungomare, parapendio a Ospedaletti. Le manifestazioni della Costa Azzurra. A PAGINA 41

Casa d'appuntamenti: arresti domiciliari per la tenutaria

Prostituzione senza frontiere tra Sanremo e la Costa Azzurra

[illegible] La convalida dell'arresto della tenutaria [illegible] d'appuntamenti di via Matteotti, Anna Maria D'Amico, 57 [illegible] ha visto ieri anche l'allargamento dell'indagine a Ventimiglia e in Costa Azzurra. [illegible] inquirenti sarebbero infatti vicini all'individuazione di un giro di squillo transfrontaliere, con prostitute che offrivano le loro prestazioni cambiando settimanalmente il loro indirizzo. L'inchiesta condotta dal sostituto procuratore [illegible] Pelosi, quindi, prende sempre più corpo. Un arresto, due avvisi di garanzia, due «case» individuate e altrettante che verrebbero tenute sotto controllo dagli uomini della polizia giudiziaria.

Ieri mattina, intanto, Anna Maria D'Amico è stata accompagnata davanti al giudice per le indagini preliminari Ugo Bellini. La donna, difesa dall'avvocato E[illegible] Donato, dopo la convalida del fermo ha ottenuto gli arresti domiciliari presso la sua residenza a Milano e, nel pomeriggio, ha quindi lasciato la cella della sezione femminile del carcere di Imperia. Sempre in mattinata si è [illegible] anche il primo interrogatorio davanti al pubblico ministero.

Il riserbo più stretto continua a caratterizzare le altre due donne raggiunte da avvisi di garanzia in relazione all'indagine sullo sfruttamento della prostituzione. Gli loro [illegible] negli uffici della Procura è rimandata ai prossimi giorni. Sono poche anche le indiscrezioni relative alla «tranche» dell'inchiesta che riguarda Ventimiglia e Mentone, dove gli inquirenti hanno confermato che il giro di squillo, che interesserebbe complessivamente una decina di ragazze, dovrebbe vedere clamorosi sviluppi a breve termine. Non ha invece trovato conferme l'utilizzo di un agente provocatore nell'ambito dell'individuazione della [illegible] d'appuntamento in via Matteotti. La polizia si sarebbe limitata ad [illegible] di appostamenti e controlli sui clienti sorpresi all'uscita. Il magistrato, ieri, ha confermato anche l'esistenza di numerose intercettazioni telefoniche di clienti che si rivolgevano presumibilmente alla D'Amico, titolare del contratto d'affitto. [g. ga.]

Anna [illegible] D'Amico

Era evaso rocambolescamente dal carcere di Sion limando le sbarre della [illegible] cella

Arsenio Lupin arrestato in Svizzera

Conosciuto come «Marcel» cercava di rientrare in Italia dove ha affittato casa ad Andagna e Riva Ligure E' stato preso grazie al riconoscimento della segretaria di [illegible] giudice a cui [illegible] svaligiato l'abitazione

SANREMO. E' stato arrestato mentre stava dirigendo verso il confine italo-elvetico, dopo la rocambolesca [illegible] dei giorni scorsi, l'Arsenio Lupin svizzero che aveva le sue basi per la ricettazione in Riviera, ad Andagna e a Riva Ligure. I gendarmi [illegible] messo in allarme i carabinieri per il sospetto che Jacob Schbinden, 50 [illegible] conosciuto nel Ponente come «Marcel», potesse essere diretto in Liguria. E non avevano sbagliato. Ma l'avventura del «topo d'appartamento» ha registrato un altro, incredibile colpo di [illegible]. La polizia cantonale ha infatti accertato che dopo [illegible] scappato dal [illegible] di Sion [illegible] il suo compagno di cella, un narcotrafficante di Santo Domingo, la coppia aveva portato a segno una serie di furti in alcune villette. E a riconoscerlo, permettendo la cattura a tempo di record, è stata proprio una delle vittime che l'ha notato mentre scappava. La donna l'ha riconosciuto per una coincidenza davvero insolita: è la segretaria [illegible] pubblico ministero svizzero che l'aveva interrogato dopo il primo [illegible] sto.

La notizia dell'individuazione di Schbinden è stata [illegible] nicata ieri ai carabinieri della polizia giudiziaria che si erano occupati, in seguito ad [illegible] rogatoria internazionale, delle perquisizioni degli alloggi che «Marcel» [illegible] in Riviera: [illegible] casa ad Andagna, piccolo [illegible] tro della Valle Argentina, e un [illegible] appartamento a Riva Ligure che era intestato al fratello. Sempre ieri, inoltre, sono partiti per la Svizzera gli agenti della gendarmeria e del commissariato di Locarno che nei giorni scorsi avevano raggiunto Sanremo per l'apertura di una cassaforte che [illegible] rinvenuta in uno dei «covi» liguri. E nel forziere, era stato trovato l'annesimo «tesoro» costituito da monete da collezione, valuta corrente svizzera per oltre 100 milioni, una ventina di orologi (alcuni pezzi unici dell'800 in argento sbalzato e cesellato), un Rolex d'oro massiccio, [illegible] cendini d'oro firmati Dupont e Dunhill. Un campionario che, insieme a gioielli e ciondoli, sfiora un valore complessivo di 400 milioni. E dalla cassaforte era uscita anche una sofisticata apparecchiatura in grado di valutare il grado di purezza dei diamanti, vale a dire una «garanzia» per evitare al «topo d'appartamento» di rubare della bigiotteria.

Ora, in Svizzera, gli investigatori inizieranno i controlli per permettere alle vittime dei furti di rientrare in possesso dei propri, preziosi, averi. E non è escluso che «Marcel» possa aver agito anche nel Ponente. In proposito i controlli comprenderanno anche le denunce di furto di gioielli e preziosi registrate negli ultimi due anni in provincia di Imperia. «Sarà un lavoro lungo - hanno commentato al commissariato di Locarno - [illegible] troveremo dei riscontri gli interessati verranno subito informati». E questa volta gli svizzeri hanno confermato che Jacob Schbinden è stato rinchiuso in una cella di massima sicurezza, [illegible] misura necessaria per evitare una nuova evasione. [g. ga.]

Jacob Schbinden, in arte «Marcel»

Il sindaco premia le atlete imperiesi: oggi il Festival di minivolley nei campi di San Lazzaro

Agnesi Volley, tra sport e spaghetti «doc»

La squadra neopromossa in serie A2 festeggiata ieri in Comune

IMPERIA. Imperia Sportiva ha festeggiato ieri le atlete dell'Agnesi Volley-U.S. Maurina che hanno ottenuto quest'anno la promozione nel Campionato nazionale femminile di pallavolo, serie A2. La vittoria è stata conseguita al termine di [illegible] campionato esaltante che si è concluso con una strepitosa «volata» finale iniziata in gennaio [illegible] le ha viste imbattute per quattordici domeniche consecutive.

[illegible] cerimonia ufficiale [illegible] è svolta nella sala consiliare [illegible] Comune alla presenza del Prefetto Emilio D'Acunto e [illegible] massime autorità provinciali.

Nel suo discorso celebrativo il sindaco Davide Berio ha messo in evidenza l'importanza di questa vittoria che «porterà in tutta Italia il nome di Imperia e della Agnesi, sinonimo entrambe di serietà e professionalità: un esempio da [illegible] in ogni categoria [illegible] vita». Il sindaco, particolarmente applaudito, ha anche annunciato una prossima iniziativa [illegible] Comune per dotare la città di un palazzetto dello sport «che sia degno di un tale Campionato al massimo livello che porterà il [illegible] d'Imperia in tutta Italia. Sapremo superare i problemi finanziari pur spinosi che dovranno [illegible] affrontati».

Su questi concetti hanno insistito poi Ivo Bensa, presidente del Coni provinciale, e in particolare il dottor Frank Glaizal, amministratore delegato dell'A[illegible] spa che ha detto fra l'altro: [illegible] fieri di avere sponsorizzato questa vittoria sportiva nel nome di Imperia e della Agnesi. E' un'affermazione che è frutto delle scelte di qualità, serietà e tenacia che [illegible] le stesse [illegible] noi perseguite [illegible] campo alimentare».

[illegible] poi stati premiati, presentati singolarmente da Luisa Moro, tutti gli artefici della vittoria: il presidente della Società Gianpiero Ranise, i componenti dello staff tecnico Biagio Di Mieri, allenatore, Riccardo Genetto, secondo allenatore, Guglielmo Dall'Arciprete, preparatore [illegible] e le componenti della squadra neo campione: Maria Gualandris, capitano, Anna Bruno, Claudia Balestreri, Giulietta Cofano, Anna Cordone, Marina Donati, Barbara Fagioli, Sofia Grober, Denise Marcanti, [illegible] Niggi, Patrizia Patrini, Tania Quarantelli.

I festeggiamenti [illegible] proseguiti nel pomeriggio e in serata nella palestra Maggi con la disputa, fra l'altro, di una sfida di carattere goliardico fra le campionesse dell'Imperia Volley e una formazione composta da dipendenti dell'Agnesi [illegible] un passato di rilievo nel mondo del volley.

La manfestazione continua oggi, con inizio alle 10, su [illegible] campi allestiti nell'area di San Lazzaro dove oltre cento giovani fra i 9 ed i [illegible] anni d'età parteciperanno al Festival [illegible] Minivolley. A fianco dei giovani delle nuove leve imperiesi giungeranno quelli di Sanremo, Fos[illegible], Ceva, Mondovì, nonchè i figli dei dipendenti Agnesi. Funzionerà un ristorante organizzato dalla Agnesi spa.

Bruno Viano

Premiate le atlete dell'Agnesi Volley

IL TEMPO IN LIGURIA

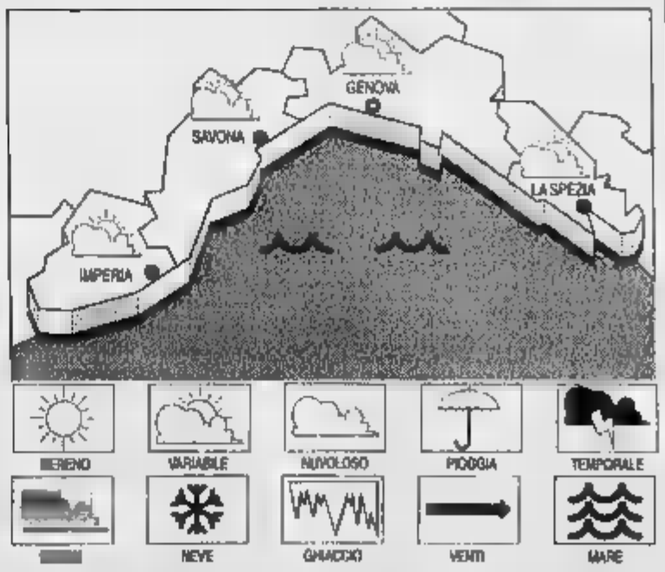

TEMPO PREVISTO PER OGGI. Annuvolamenti alternati a schiarite, vento moderato, mare poco mosso, temperatura in lieve flessione nelle minime. **Tendenza per domani.** Nuvolosità irregolare alternata a schiarite con possibili temporali, vento moderato, mare poco mosso-mosso, temperatura senza variazioni.

RILEVAZIONI DI IERI. Temp. del mare 21 °C, umid. rel. 70%, vento Est Sud Est-Sud Ovest 6-16 km/h, mare poco mosso, cielo irregolarmente nuvoloso-foschia, [illegible] barom. 1021 [illegible] (stazionaria).

[illegible] DI IERI

Genova	max 22	min 16
[illegible]	max 22	min 16
Imperia	max 22	min 15

UN [illegible] A [illegible]

Max: 19; min: 14; temp. mare 20

Il Sole sorge alle 5,47 e tramonta alle 21,04. La Luna cala alle 6,31 e si leva alle 21,39 (fase calante).

Dati gentilmente forniti dall'Osservatorio meteorologico del Comune di Imperia e dal Centro Meteo Mursia di Portofino.

Con La Stampa

Domani in regalo il [illegible] e le prime foto

Immagini della Liguria viste in tre dimensioni. Domani i lettori [illegible] province di Savona e Imperia de La Stampa [illegible] in regalo il «Magico 3D», uno stereovisore corredato [illegible] una scheda [illegible] 5 fotografie a colori da vedere in tre dimensioni.

Ogni giorno dal lunedì al venerdì per re settimane, regalerà [illegible] una scheda con cinque fotografie per [illegible] totale di 75 immagini delle più belle località della provincia.

Verrà anche messa in vendita nelle edicole al prezzo di 9900 lire una confezione speciale che comprenderà un raccoglitore delle schede, uno speciale visore, diverso da quello che verrà regalato domani con la prima scheda, che consentirà di vedere anche le proprie diapositive in tre dimensioni.

Ci [illegible] anche un libretto che spiegherà tutti i segreti per scattare diapositive in 3 D con una normale macchina fotografica e poter quindi creare da soli immagini tridimensionali.

Domani in Consiglio comunale variante al progetto, poi si riparte

Via Berio, ostaggi [redacted] cantiere

Ancora fermi i lavori per il parcheggio dei Giardini Toscanini. Aumentano le proteste di commercianti e residenti. Da ultimare pure gli interventi al parking di piazza dell'Unità

IMPERIA. Commercianti [redacted] residenti di [redacted] Berio sono stanchi [redacted] aspettare: dopo una nuova interruzione dei lavori per il parcheggio sotterraneo agli [redacted] Giardini Toscanini, fermi da tre mesi, cresce [redacted] protesta. «Da sei anni [redacted] "ostaggi" del cantiere, con le delimitazioni in lamiera che riducono gli spazi», è il [redacted] degli abitanti. Intanto, il Comune as[redacted] soluzione [redacted] tempi brevi. Domani, in Consiglio comunale, dovranno essere approvate alcune modifiche al progetto. La definitiva consegna alla città dell'impianto [redacted] grado [redacted] accogliere 370 macchine (in parte box in vendita e in parte con posti [redacted] rotazione) è prevista entro cinque mesi.

Intanto, però, in via Berio si attende. Dice Nedo Ferro, titola[redacted] di [redacted] bottiglieria: «Hanno chiuso la strada parallela, dove spesso molti clienti parcheggiavano o [redacted] fermavano per ritirare la merce. I negozi sono diventati "bunker" e le opere hanno ridotto del 30 per cento il nostro giro d'affari. In passato è nato anche un Comitato Giardini Toscanini, [redacted] ha raccolto molte firme».

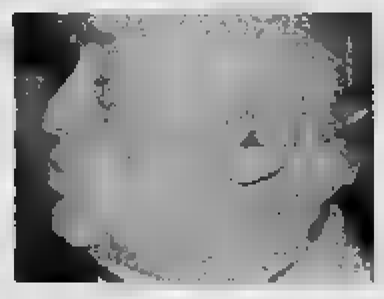

Ancora protesta per l'interruzione dei lavori ai Toscanini. Nella foto sopra Danilo Galli; [redacted] Nedo Ferro. FOTOSERVIZIO LUCA LUCIA

Continua Emanuele Pizzio, 21 anni, che abita in uno dei palazzi [redacted] vista» sul [redacted]: «Ci [redacted] stato assicurato [redacted] tutto sarebbe stato pronto entro giugno, in[redacted] i lavori, proceduti [redacted] intensità in inverno, si sono fermati ancora una volta. Tra l'altro, anche il parking sotterraneo di piazza della stazione, già pronto, non può essere utilizzato al meglio. Mancano ancora i macchinari computerizzati che permettono di servirsi dell'abbonamento: finora funzionano soltanto quelli per la tariffa oraria».

E la preoccupazione cresce, assieme a voci che non trovano conferme ufficiali: «Forse non sarà possibile piantare alberi nei giardini, perché è stato sbagliato il livello di una soletta».

C'è anche chi rimpiange l'assenza degli operai come fonte [redacted] guadagno. E' Danilo Galli, 47 anni, che ha ristrutturato il bar davanti alla stazione: «Ho aperto a febbraio [redacted] [redacted] i miei clienti più affezionati c'erano proprio le squadre al lavoro per il parcheggio, che [redacted] sono fermati all'improvviso, mentre stavano per realizzare l'impianto idraulico. Non capisco [redacted] perché sia stata chiusa da entrambe le parti la stradina tra il parking di piazza dell'Unità e i palazzi: in [redacted] di emergenza, come fa a passare un mezzo di soccorso?».

Una spinta decisiva dovrebbe però arrivare dal Consiglio comunale di domani. Afferma l'assessore ai Lavori pubblici Rinaldo Paglieri: «Si dovrà approvare la modifica al piano per la sistemazione delle aree all'aperto: posso assicurare [redacted] ci [redacted] spazi con alberi, parchi per i giochi dei bimbi con due laghetti [redacted] [redacted]ta. e ancora piste per il pattinaggio. La ditta riprenderà subito e dovrà impegnarsi a terminare l'opera in cinque mesi. Andranno completati anche la struttura [redacted] piazza dell'Unità e [redacted] parcheggio sopra largo Ghiglia, che [redacted] posti passerà a 32».

[redacted] Ferrari

Convocati per domani alle 11 i consiglieri uscenti

Arrivato il commissario «Diano [redacted]»

[redacted] **MARINA.** E' entrato in Comune alle 12.15 in punto accompagnato dal Prefetto Emilio D'Acunto e dal questore Ernesto Bramante. Era atteso dal sindaco uscente Andrea Guglieri, dall'assessore Elio Novaro e dal segretario generale dottor Calogero Giunta. Il dottor Giuseppe Giugliano, vice prefetto [redacted] Genova, appena ricevuta la nomina [redacted] commissario prefettizio della cittadina turistica non ha perso tempo e ha preso subito servizio.

Entrato nello stabile comunale, dopo i convenevoli di circostanza, [redacted] dottor Giugliano, accompagnato dal Segretario, ha [redacted] i dipendenti e verificare l'organizzazione degli uffici. Poi ha deciso un incontro con i consiglieri comunali che hanno appena [redacted] cluso il loro mandato, fissando la riunione per domani alle 11. Ha fatto sapere che intende avere con gli ex amministratori uno scambio di opinioni per garantire la continuità nel governo della città.

Alle 13,45 il commissario [redacted] è allontanato sull'auto della polizia municipale, accompagnato dalla Comandante Daniela Bozzano, evidentemente, per fare un giro della città [redacted] non conosceva.

Insomma con la [redacted] e l'arrivo del nuovo commissario prefettizio la vita amministrativa della località balneare potrà riprendere.

[redacted] celerità con cui ha operato

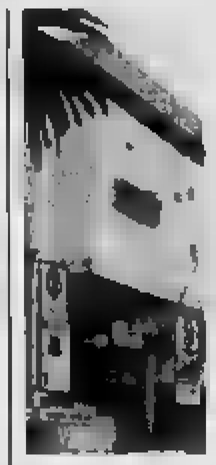

Il commissario prefettizio ha preso [redacted] mano le redini di Palazzo comunale a Diano Marina

la Prefettura è stata apprezzata dai numerosi operatori turistici e anche dai cittadini fortemente preoccupati per i lavori pubblici ancora in corso e per i ritardi nella definizione di alcuni fondamentali e urgenti problemi.

In particolare tutti attendo[redacted] [redacted] conoscere quali saranno le scelte che il dottor Giugliano adotterà per far completare rapidamente i lavori [redacted] passeggiata [redacted] mare e per l'attivazione degli stabilimenti [redacted]lneari gestiti dall'Amministrazione civica. Ma sono altrettanto importanti gli eventuali interventi per sistemare le strade, in molti [redacted] impercorribili a causa delle buche, e per avviare [redacted] consistente programma di manifestazioni estive. [a. b.]

[redacted]

Adolfo replica

«Io respingo la censura»

IMPERIA. Vittorio Adolfo, as[redacted] ai Lavori pubblici della Provincia, respinge decisamente la [redacted] giunta dal collega Massimiliano Jacobucci per le dichiarazioni rilasciate dallo stesso Adolfo sui problemi di edilizia scolastica. La ritiene anzi una vera provocazione.

Ieri ha chiarito che in Consiglio provinciale è stato lui [redacted] relatore della pratica sulle scuole. Afferma Adolfo: «Relazionando sono rimasto nella [redacted] competenza di delega in quanto come incaricato dei lavori pubblici e patrimonio immobiliare devo anche occuparmi di edifici scolastici. Questo particolare evidentemente sfugge al momento a Jacobucci [redacted] cui sfogo [redacted] ha proprio giustificazione».

Aggiunge: «Mi si accusa di fare campagna elettorale. Assicu[redacted] di [redacted] essere in lista né [redacted] Diano Marina né a Caravonica dove si rinnoverà in autunno i Consigli comunale. Certo, tengo molto alla mia immagine [redacted] desidero che la collettività sappia quanto riesco [redacted] realizzare con il mio impegno». [a. b.]

NON SOLO CIGNI NEL FIUME

Germani reali in libera uscita alla foce dell'Impero

Non solo cigni alla foce dell'Impero: a ricordarlo è Giovanni Parodi, esponente del Circolo Imperia Democratica (cod), che mette in evidenza una «discriminazione». Osserva: «Si parla sempre dei cigni che hanno nidificato a due passi dalle case, ignorando che accanto a questi "divi" ammirati dalla gente c'è anche [redacted] famiglia di germani reali, una specie ugualmente elegante e rara in questa [redacted] Nella foto, i genitori e le nidiate nuotano fianco a fianco nel torrente Impero. [e. f.]

IMPERIA [redacted]

Stazione di Oneglia

Ladri [redacted] bar rubate sigarette per [redacted] milioni

IMPERIA. Sono entrati in [redacted] ne qualche [redacted] dopo la «giornata anti-tabacco» i ladri che hanno depredato il bar della stazione ferroviaria di Oneglia, portandosi via un bottino in stecche [redacted] sigarette per un valore [redacted] 35 milioni. Il furto, che ricalca quelli compiuti in varie tabaccherie della zona, è avvenuto intorno alle 2 della notte tra venerdì e sabato. Gli autori del colpo hanno aspettato che la polizia ferroviaria terminasse il turno, intorno all'una, e che i treni [redacted] di circolare. Poi sono entrati nella rivendita forzando una porta laterale.

Dice [redacted] titolare Giovanni Pellagatta, 40 anni: «I ladri hanno [redacted] i pacchetti di sigarette dentro vari sacchetti della spazzatura [redacted] hanno anche utilizzato cartoni che contenevano rifiuti all'esterno dell'esercizio. Uno di questi è stato trovato davanti al distributore [redacted] benzina accanto al ponte ferroviario: devono aver raggiunto la strada passando da una scarpata». Del caso si stanno [redacted] pando i carabinieri. [e. f.]

[redacted]

Il via venerdì

[redacted] Novaro [redacted] sulla cucina

PONTEDASSIO. «Dalla terra alla tavola» è il titolo della mostra allestita dagli alunni della sezione staccata di Pontedassio delle [redacted] Novaro. Si tratta di un'esposizione dedicata all'alimentazione tipica della Liguria, che s'inaugura venerdì alle 10 nei locali delle scuole. Resterà quindi aperta [redacted] pubblico i giorni 8, 10, 11 e 12, dalle 8 alle 13.

Il sottotitolo dell'iniziativa è indicativo: «Il futuro ha una cuore antico». E' proprio la riscoperta delle tradizioni culturali da parte delle giovani generazioni a caratterizzare la proposta, realizzata nell'ambito del «Progetto 2000». Al lavoro hanno partecipato diversi docenti, [redacted] hanno affiancato i ragazzi nella preparazione, mettendo a disposizione oggetti d'epoca appartenenti a collezioni private. Verranno anche utilizzate ambientazioni particolari. Gli insegnanti che intendono portare le scolaresche in visita possono prendere accordi chiamando il 279.153 in orario scolastico. [e. f.]

[redacted] CITTA'

PROTESTE

Sportelli chiusi, disagi per i pensionati alle Poste

Il segretario dell'Unione [redacted] Lavoro Bruno Sassarini, ha scritto una lettera alla direzione delle Poste [redacted] Imperia per segnalare «i disagi per i pensionati causati dal disservizio che l'Ente Poste giornalmente determina soprattutto negli uffici di Sanremo centro, Ventimiglia, Bordighera [redacted] Imperia». In particolare, secondo il sindacato «gli anziani [redacted] costretti a lunghe file negli uffici e spesso compiono viaggi a vuoto per la chiusura degli sportelli». [[redacted] f.]

[redacted]

Nonna [redacted] oggi compie 102 [redacted]

Gran festa in programma oggi in [redacted] Damele per il compleanno di Natalina Ugo, [redacted] Damele, che compie 102 anni. La nonnina di Diano spegnerà le candeline, circondata dall'affetto dei tre nipoti Mara, Francesco e Fulvio, [redacted] la nuora Piera Costa e [redacted] il figlio Carletto, gloria calcistica della Riviera. [e. f.]

[redacted]

Le cariche dell'Associazione Finanzieri

Alla sezione Attilio Ballali dell'Associazione Finanzieri d'Italia, si è svolta l'assemblea per il rinnovo delle cariche sociali per il quinquennio che va dal 1996 al 2001. Sono risultati eletti Adriano Stuani (presidente) e Luciano Marroni (vicepresidente). Ricopriranno la carica di consiglieri Alberto D'Ercole, Aurelio Severoni, Marino Carenza. Sindaci saranno Enrico Greco e Giovanni Gona. Il segretario [redacted] Francesco Fiocca. [e. f.]

INCIDENTE

«Non [redacted] io alla guida [redacted] camion»

«Alla guida [redacted] camion che ha investito il turista torinese [redacted] [redacted]iano c'era Carlo Desiderio, e [redacted] io». E' la precisazione di Antonello Acquarone, proprietario del [redacted]. Il turista, Andrea Vitale, [redacted] morto venerdì sera al Santa Corona di Pietra Ligure. Sembra che il giovane si fosse lanciato di proposito sotto le ruote del Tir. [e. f.]

IL TACCUINO DELLA PROVINCIA

LETTERE AL [redacted]

Via della Repubblica [redacted] da [redacted]

Le aiuole alla base degli oleandri di via della Repubblica si presentano in modo veramente deplorevole. Sarebbe opportu[redacted] sistemarle, affidandone la cura alla ditta che già si occupa con buoni risultati del verde pubblico. E' una zona centralissima a d'ampiezza limitata: e non dovrebbe costituire un problema per le finanze comunali.

F. G., Imperia

No alle case popolari [redacted] centri [redacted]

Esistono, anche da noi, luoghi di degrado urbano [redacted] sociale: [redacted] riferisco, in particolare, alle case popolari di Roverino a Ventimiglia e a quelle di via Lamarmora [redacted] del Borgo a Sanremo. Ho letto, [redacted] proposito, che si vorrebbe creare [redacted] altro insediamento simile a quelli succitati in una zona di Sanremo, per altro considerata [redacted] residenziale (frazione San Lorenzo).

Ma le cosiddette [redacted] popolari» sono davvero utili a risolvere i problemi abitativi dei ceti meno abbienti? O [redacted] ulteriori disagi [redacted] pericolosi «ghetti»? Ritengo più opportuno provvedere a offrire, a chi ne ha bisogno, vani [redacted] locali già esistenti ristrutturando in maniera consona, le antichità cittadine, in pratica i centri storici.

Dottor **Fabio Parigi**, Sanremo

Prezzi cari [redacted] Foce? I negozianti replicano

I commercianti della Foce rispondono alla lettera di Giuseppe Di Martino. Per quanto si possa capire lo sfogo di un libero cittadino ogni giorno alle prese con problemi di borsa e di bilancio familiare, [redacted] commercianti ci sentiamo onorati [redacted] aver svolto il lav[redacted] senza nessuna disonestà sui prezzi che mantenuti per i nostri clienti.

Sentiamo anzi [redacted] dovere di precisare che i supermercati possono tenere prezzi più bassi solo grazie alle sovvenzioni ottenute da parte di uno Stato che invece da tempo perseguita con tasse sempre più ingenti l'iniziativa privata.

Per questo chiediamo maggior attenzione del Comune di Sanremo [redacted] nostri problemi, sperando che con una presa di posizione più precisa sulla nostra situazione si possano siste[redacted] i conflitti di interesse oggi in gioco nella città. Una [redacted]zione comunale, rapida e chiara che non danneggi ulteriormente i piccoli esercizi, potrebbe aiutare soprattutto le persone che da tempo cerchiamo di servi[redacted] [redacted] massimo impegno e la più completa professionalità.

Associazione commercianti della Foce, Sanremo

«Oneglia: segnalate posteggio stazione»

Molti automobilisti, specie forestieri, girano invano il centro di Oneglia alla ricerca di [redacted] posteggio, mentre quello automatico di [redacted] Unità Nazionale presenta ampia disponibilità. Perché non si provvede a dirottare le auto con segnalazioni (già da piazza Dante), come si è fatto per il parcheggio sul [redacted] di largo Ghiglia?

Lettera firmata, Imperia

Scrivere alle redazioni di Imperia, via Alfieri 10, [redacted] [redacted]remo, [redacted] Gioberti 47

NUMERI UTILI

[redacted]

Imperia: telefono (0183) 290.777.
Bordighera-Vallecrosia: t. 252.325 - 290.466
Camporosso: telefono 28.191.
Cervo-S. Bartolomeo: telefono 405.263.
Diano Marina: telefono 494.112.
Dolceacqua: telefono 206.878.
Ospedaletti: telefono 505.050.
Pieve di Teco: telefono 36.377.
Pontedassio: telefono 279.700.
Pornassio: telefono 325.132.
Riva Ligure: telefono 485.764.
S. Stefano al Mare: tel. 486.000.
Sanremo: telefono 505.050.
Arma di Taggia: telefono 41.444.
Ventimiglia: telefono 250.722.

ASSISTENZA

Telefono Amico: tel. (0183) 290.460.

FARMACIE DI TURNO

A **Imperia**, la farmacia Capovilla, piazza Doria 33, tel. 290.591 resta aperta dalle 8,30 alle 12,30 e dalle 15,30 alle 19,30. Nelle altre ore, a serrande abbassate, accetta ricette urgenti, su chiamata. Turno d'appoggio farmacia Gentile, via Cascione 27, [redacted] 815.84
A **Sanremo**, la farmacia Dorotta, piazza Eroi Sanremesi 3, tel. 573.212, resta aperta dalle 8,30 alle 19,30. Nelle altre ore, a serrande abbassate, accetta ricette urgenti, su chiamata. Turno d'appoggio farmacia San Martino, corso Cavallotti 175, tel. 508.375.
Farmacie che assicurano la reperibilità in provincia:
Bordighera-Vallecrosia: Zicoschi, via Cornelio Aprosio 183, tel. 294.318.
Camporosso: Manassero, via Vittorio Emanuele 82, telefono 28.191.
Cervo-San Bartolomeo: Vallini, via Boiffa 8, telefono 400.902.
Diano Marina: Scibilia, corso Garibaldi 14, telefono 496.082.
Dolceacqua: Barbieri, via Provinciale, telefono 206.133.
Ospedaletti: Marcoz, via Matteotti 108/108, telefono 589.018.
Pieve di Teco: Cappi, corso Ponzoni 70, telefono 36.209.
Riva Ligure: Nuvoloni, piazza Bixio 42, telefono 485.754.
Santo Stefano al Mare: Nuvoloni, piazza Cavour 14, telefono 489.982.
Arma di Taggia: Zagoreo, piazza Eroi Taggiaschi, tel. 473.139.
Ventimiglia: Moraf, via Cavour 58, tel. 351.181.

OSPEDALI

PRONTO SOCCORSO: Imperia: 7841 **Sanremo:** 5361 **Bordighera:** 2751 **Castelvermare:** 91.524
GUARDIA MEDICA: Imperia soccorso: t. (0183) 290.777. **Sanremo:** t. 500.300. **Guardia medica montana:** t. 408.100. **Bordighera:** t. 2751. **Ventimiglia:** t. 2751. **Guardia odontoiatrica festiva:** or.: 9-12, t. (0183) 299.908.

VIGILI DEL FUOCO

Soccorso urgente: telefono 115
Imperia: telefono [redacted].224
Sanremo: telefono 505.858
Ventimiglia: telefono 357.473.

GLI APPUNTAMENTI

[redacted]

Una gita [redacted] Monte Nero

La Cooperativa Liguria [redacted] scoprire di Imperia propone [redacted] nuova gita nell'entroterra. Il 16, escursione al Monte Nero [redacted] Castellermo. Informazioni al 272.759. [e. f.]

IMPERIA

I quadri di Laura Castagnoli

La pittrice Laura Castagnoli espone al pub Le Grotte di piazzetta Giribaldi e Deri, a Imperia. L'autrice, nata a Zurigo da genitori americani, vive a Ospedaletti. [e. f.]

SANREMO

Una mostra alla Bottega

Si intitola «Frammenti» la collettiva che apre oggi i battenti alla «Bottega d'Arte» di via Canessa. La direzione arti[redacted] è di Maria Gioeffi. [g. ga.]

IMPERIA

L'«Universo profondo»

Giovedì, alle 17.30, il Centro culturale polivalente di piazza Duomo accoglie [redacted] appuntamento del ciclo «Oltre [redacted] cielo», a cura dell'Osservatorio meteorologico di Imperia. Il tema sarà «Dall'Hubble Telescope le ultime informazioni sull'Universo profondo». [e. f.]

[redacted]

Musica per l'Unitré

«La polifonia rinascimentale» [redacted] il tema della lezione dell'Unitré in programma domani alle 16 alla Sala degli Specchi di Palazzo Belelvue. Il relatore [redacted] il [redacted]stro Mario Martini. [g. ga.]

SANREMO

Corso di enologia

Aperte le iscrizioni per il secondo corso di enologia dell'Arcigola che si terrà all'enoteca «Bacchus» di via Roma. Per iscriversi contattare Tron e Lavagna. [g. ga.]

BORDIGHERA

Incontro sull'operetta

Alle 16, nel Centro solidarietà anziani di via Noaro 14, a Bordighera, «Arie celebri da celebri operette». [d. bo.]

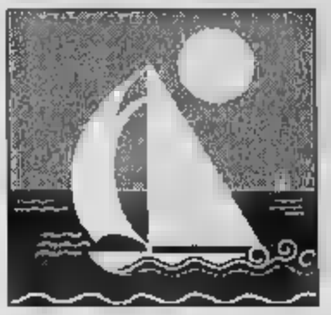

Calendario per il fine settimana in Riviera: tutte le proposte dai mercatini agli sport estremi

Idee per una domenica... speciale

Orari e consigli anche per chi va oltrefrontiera

Emozioni con i go-kart: alle 8,30 via al «1° Gran Premio Città di Sanremo»

SANREMO. Tanto sport-spettacolo, gite e escursioni al fianco di mercatini ed esposizioni di quadri e disegni. La prima domenica di giugno vede una serie di interessanti appuntamenti in tutte le località della Riviera.

Diano Marina. Sono oltre 500 gli alunni delle elementari dei sette Comuni del Dianese protagonisti della mostra «Pittura e Ambiente» che apre i battenti al «Palavela». L'esposizione è coordinata dai centri di Protezione Civile di Diano e di San Bartolomeo al Mare.

Imperia. La galleria «Il Rondò» di Oneglia presenta l'inaugurazione della nuova mostra «Falsi d'autore» della pittrice «Solidea».

Taggia. Per domani si segnala la grande fiera della «Santissima Trinità» che prevede l'arrivo nel centro storico medioevale di circa 150 bancarelle di tutta la Liguria con prodotti artigianali.

Sanremo. I motori sono protagonisti sul lungomare Nazioni di Sanremo: l'appuntamento è fissato a partire dalle 8,30 con il «1° Gran Premio Città di Sanremo», manifestazione curata e organizzate dall'«Ayrton Senna Karting Club Milano». Il tracciato della pista è stato ricavato sul lungomare e ospita alle 8,30 le prove libere, alle 10 le qualificazioni e dalle 14 batterie e finali. In gara kart dai 60 ai 125 cc. Nel pomeriggio saggio degli allievi dei corsi superiori della scuola «Ottorino Respighi» alle 16,30 al teatro del casinò. All'appuntamento prendono parte anche alcuni studenti del conservatorio di Vence, in Costa Azzurra, gemellato con l'istituto matuziano. Da domani la scuola media «Calvino» di piazza Corridoni ospita la mostra «La Strada» con plastici, disegni, fotografie, fiabe e racconti curati dagli alunni nell'ambito del progetto «Ragazzi 2000».

Ospedaletti. La città delle rose ospita il «IV Trofeo» parapendio organizzato dal «Club Ponente Flight» di Sanremo. La gara interregionale prevede lanci a partire dalle 12,30 dalle vette che si trovano nell'immediato entroterra di Ospedaletti. I partecipanti sono un centinaio e arrivano da tutta l'Italia del Nord-ovest. L'arrivo, dopo emozionati e «variopinte» discese, è fissato sulla spiaggia compresa tra Baia Verde e la Madonna della Ruota.

Bordighera. Replica pomeridiana per lo spettacolo dialettale della compagnia teatrale bordigotta. Alle 15,30 gli attori presentano la commedia «Miraculi pe' tutti», tre atti firmati dall'autore e commediografo Antonio Pignatta.

Ventimiglia. All'Oratorio dei Neri di via Garibaldi 22, dalle alle 22, prosegue la mostra paramenti e composizioni floreali. L'ingresso è libero.

Olivetta San Michele. In piazza, dalle , è di scena il tradizionale appuntamento con il mercatino dei prodotti locali, artigianali e biologici.

Nizza. Apertura continuata per il centro botanico «Parc Phoenix» dove si trova la collezione di piante grasse più vasta del mondo oltre al giardino astronomico, l'isola dei tempi remoti, il tempio Maya e una zona riservata all'allevamento pesci, uccelli e farfalle.

Saint Laurant du Var. Il centro della Costa Azzurra ospita dalle 14,30 alle 18 una serie visite guidate alla mostra di rettili e scorpioni allestita all'«Immeuble Cabop».

[g. ga.]

Autofiori, le prime code

Traffico intenso nel weekend A Sanremo multe con l'Autovelox

IMPERIA. Anche l'Autofiori si prepara all'estate: questo fine settimana il traffico direzione del Ponente ha registrato un'impennata e oggi si prevedono almeno 75 mila transiti, in linea con i degli ultimi giorni. L'aumento dei veicoli indica come, soprattutto a Imperia, Sanremo, nel Dianese e nella città di confine, comincino a «sbarcare» le prime comitive di turisti tedeschi, oltre a piemontesi e lombardi che vanno ad occupare soprattutto le seconde case.

Ieri non si sono registrati incidenti gravi: un tamponamento a Bordighera e l'incendio di un'auto ad Albenga, forse a causa di un corto circuito, hanno creato qualche rallentamento. Nessuno comunque è rimasto ferito. Il movimento in direzione della Francia è stato giudicato superiore alla norma.

Ancora una volta, chi si sposta in autostrada verrà favorito dalla sospensione, per il sabato e la domenica, dei lavori cantieri stradali, che potrebbero intralciare la circolazione nei periodi «caldi». Per la provincia Imperia, è stato così interrotto il rifacimento della pavimentazione in zona Villette, a Sanremo. Come ogni fine settimana, poi, sono stati intesificati i controlli lungo tutto tratto da Savona confine e aumentati i mezzi di soccorso a disposizione per ogni evenienza.

Il mese di maggio, intanto, si è concluso con un lieve incremento. Il record riguarda però i passaggi al valico di Ventimiglia: rispetto al , che si già dimostrato un'anno positivo, si registra salita del 2 per cento, legata in particolare alle vetture dirette verso l'Italia.

Oggi pomeriggio un picco, per controesodo dei «turisti week end», sempre più numerosi. L'orario delle partenze verrà influenzato dalle condizioni del tempo, che finora sono mantenute buone, invogliando a prolungare il soggiorno. Per oggi, l'Osservatorio meteorologico di Imperia prevede però condizioni variabilità, con annuvolamenti alternati a schiarite e una lieve flessione nelle temperature minime.

Intanto, anche sull'Aurelia aumentati i controlli delle forze dell'ordine, per scoraggiare chi vuole correre un po' troppo. La polstrada ha utilizzato l'Autovelox all'ingresso Sanremo, dei punti più frequentati, elevando numerose contravvenzioni per di velocità.

Mentre sulle strade sono in netto aumento le macchine dei turisti, il traffico ferroviario si mantiene per su livelli normali. Nel capoluogo, il numero dei viaggiatori scesi dal treno aumentato soltanto domenica scorsa. Gli arrivi sicuramente incrementati alla fine di giugno, quando chiuderanno le le famiglie si metteranno in viaggio per raggiungere le località villeggiatura.

[e. f.]

La decisione del Comune di Imperia per la festa di S. Giovanni

La fiera resta al 21 giugno

Gli ambulanti avevano chiesto che la manifestazione alla Spianata tornasse al 23. L'amministrazione: «Ci sarebbero disagi nei parcheggi»

IMPERIA. La fiera di San Giovanni il 21 giugno. Dopo un «valzer» di date, seguito alle richieste degli ambulanti che per la manifestazione alla Spianata avevano sollecitato il ritorno al 23, come era nella tradizione, il Comune di Imperia ha deciso di mantenere il calendario stilato alla fine '95. L'indicazione arriva dalla commissione comunale per la disciplina commercio sulle aree pubbliche.

Secondo le motivazioni, «accanto considerazioni di ordine formale, legislativo e regolamentare, lo svolgimento domenica 23 avrebbe creato difficoltà e disagi, soprattutto per la reperibilità dei parcheggi, perché si tratterebbe del giorno precedente la festività di San Giovanni alla Spianata Borgo Peri». Aggiungono: «Una sovrapposizione di appuntamenti avrebbe creato problemi di tipo logistico e organizzativo».

Aggiunge Piero Denegri, segretario provinciale della Confesercenti e consigliere comunale: «Per chi presentato le domande in base al calendario programmato l'anno scorso, non c'erano più i tempi tecnici per presentare le domande».

La possibilità di utilizzare la domenica esisteva, a differenza del '95, quando il cadeva invece di sabato, giorno di mercato. Aggiunge Denegri: «I commercianti del settore avrebbero così ottenuto anche una giornata di lavoro in più: poteva essere una boccata d'ossigeno in questi tempi di crisi. Non è stato possibile».

Per gli ambulanti che aderiscono all'Anva-Confesercenti, che in provincia raccoglie oltre 300 iscritti, si tratta di un brutto colpo. Spiega Flavio Ramoino, che fa parte del direttivo: «Il nostro rappresentante in commissione è stato l'unico a votare per il 23. Già lo scorso gennaio, inviato lettera in Comune, chiedendo di sfruttare questa possibilità. Questo mese ci sarà una nuova riunione per decidere le date delle fiere nel '97: questa volta, cercheremo di mettere le cose in chiaro con largo anticipo. Vogliamo che queste iniziative rimangano nei giorni canonici, anticipazioni come nel caso di San Giovanni».

Sulla questione si era anche scatenata una polemica tra gli esponenti del settore. Angelo Massacane (Cisl ambulanti) aveva inviato un esposto al sindaco Davide Berio contro l'eventuale spostamento dal al 23, osservando che «ci sarebbero stati gravi disagi soprattutto per gli operatori che da fuori e hanno già presentato domanda per venerdì».

Le prossime fiere si terranno il 6 ottobre, a Porto e Oneglia. Seguirà quindi quella di San Leonardo.

[e. f.]

Iniziativa della Cshs di Sanremo in collaborazione con il Comune

Donne, anziani e bambini a lezione di karate, gratis

Le arti di difesa utili donne sole

Lezioni di autodifesa, anche gratuite, per donne, anziani e bambini. Questo, il corso» «Karate Sanremo-Cshs» che, con il del direttivo, ha deciso di ampliare i propri orizzonti e di presentare le marziali in una veste diversa. La collaborazione il Comune, e in particolare con i Servizi Sociali, ha già permesso di pianificare una serie stage per i piccoli alunni della «scuola-estiva» mentre i maestri sono sempre a disposizione per insegnare le tecniche di base che permettono reagire alle aggressioni, trarsi d'impiccio situazioni imbarazzanti. E per chi non ha la possibilità economica di sostenere un corso il «Cshs», che conta già oltre 140 iscritti, ha deciso di istituire adesso anche corsi gratuiti, in particolare alle donne che la sera tornano da sole.

«L'obiettivo - spiega presidente del sodalizio, Mauro Di Liberto - è quello di imparare karate per non doverlo usare mai. Gli stage permettono di apprendere quella che le filosofia delle arti marziali, marcando di sviluppare le capacità di concentrazione e forza interiore, l'equilibrio». Per questo motivo il karate entrerà anche presto tra le discipline del centro di Igiene Mentale della città dei fiori. Attività fisica e psichica un binomio destinato ad essere sviluppato nel centro istruzione Villa Ormond e nelle altre palestre della Riviera dove si insegna l'autodifesa.

Questo, intanto, il nuovo direttivo eletto al «Cshs»: Mauro Liberto, presidente, Giorgio Bottini, vicepresidente, Fernando Giancola e Giovanni Falanga, direttori tecnici, Giovanni Stella, medico, Paolo Alberti, consigliere, Marino Tagliabue, Barbara Saba e Serena Cicognini, segretari.

[g. ga.]

La denuncia presentata dal sindacato Cisas; la carenza di paramedici renderebbe precaria l'assistenza persino nelle Rsa

Costarainera: manca il personale, anziani soli in corsia

Il segretario provinciale della Cgil: «Premiamo per nuove e immediate assunzioni»

IMPERIA. Anziani soli nelle degli ospedali? Secondo la denuncia presentata dal sindacato Cisas, la grave carenza personale paramedico renderebbe precaria l'assistenza persino nelle Rsa, le Residenze sanitarie per anziani. La situazione sarebbe particolarmente critica a Costarainera dove, sia durante i turni di giorno, sia in quelli notturni, ci sarebbe un solo infermiere e ventisei pazienti. «Un fatto gravissimo che mette a repentaglio sicurezza stessa del reparto - dice Chiarita Bianchi, segretario provinciale della Cisas -. Per costituire la di Costarainera si sono dovuti sguarnire altri reparti. Sono stati messi infermieri ausiliari incaricati e alcuni hanno preferito andarsene. Risultato: la corsia di Costarainera sguarnita».

Aggiunge ancora il segretario provinciale della Cisas: «In quel reparto non c'è neppure un medico. Se un paziente si sente male si deve chiamare un'ambulanza e portarlo al pronto soccorso di Imperia». A denunciare le gravi carenze era stato qualche mese fa lo stesso personale che scritto al direttore generale dell'Usl Luciano Grasso. «Non è servito a nulla - conclude la Bianchi -; la situazione ora è peggiore di prima. La settimana scorsa abbiamo chiesto alla direzione dell'Usl di affrontare il problema. Siccome non è concesso un incontro sul tema abbiamo speso la trattative».

Sul problema intervengono Francesco Abbo, segretario provinciale della Cisl, e Antonio Liguori della Uil: «Per Costarainera abbiamo costretto l'Amministrazione a trattare le carenze del personale sanitario. Ci incontreremo giovedì col dottor Grasso. In quella sede discuteremo di tutti i problemi di organizzazione della sanità in provincia Imperia alla luce della carenza di personale soprattutto infermieristico».

Aggiunge Claudio Porchia, segretario provinciale della Cgil: «Effettivamente il personale è carente. Però la soluzione la si può trovare nella riorganizzazione generale del servizio, superando la situazione paradossale secondo un giorno si dice che gli infermieri e un altro che sono esubero. Stiamo cercando di costringere la direzione generale un confronto serrato e tempestivo per fare più presto nuove assunzioni».

Giulio Gelsardi

DAVANTI AL CASINO'

L'amico dei divi hollywoodiani apre un ristorante

L'amico dei divi di Hollywood ha aperto un ristorante-gelateria davanti al casinò di Sanremo. Dino Castelli, settantenne con un indomito spirito di intraprendenza, deciso continuare in Riviera la sua avventura nel mondo della ristorazione. E Castelli, ex marito di Katy Croabi, nipote del grande cantante statunitense, ha deciso di e con le foto scattate insieme alle dei cinema frequentavano il «Ristorante Abruzzi» che sul Sunset Boulevard. Nella foto scelta da Maurico Getti Dino è al fianco grande Telly Savalas, dei suoi miti

Giochi tradizionali in crisi: a maggio persi 800 milioni. Ecco tutte le cifre

Casinò, incassi salvati dalle slot

Piace più il tintinnio delle macchinette che il fascino della roulette. Ma il commissario Fiorello non si preoccupa: «Dopo il boom stiamo rientrando nella norma». In arrivo altri giochi elettronici

SANREMO. Il fascino del tappeto verde, l'emozione della puntata sul «numero giusto», la suspense che accompagna il vorticoso percorso della pallina fra le caselle della roulette: tutto bello, appassionante, ma non quanto il tintinnio dei gettoni delle rumorose e luccicanti slot-machines. Sono loro le nuove «regine» dell'azzardo, l'«oggetto del desiderio» della sempre più vasta clientela in jeans e camicia. Alla faccia della tradizione e di quell'immagine un po' nostalgica che vuole il giocatore un look rigoroso, inappuntabile, in un'atmosfera ovattata. La conferma arriva dagli incassi del : a maggio, i giochi classici (roulette, trente e quarante, chemin de fer, black jack) hanno accusato una perdita secca di circa 800 milioni rispetto allo stesso scorso anno, mentre le infernali macchinette mangiasoldi hanno fatto lievitare gli introiti di 470 milioni.

Nel dettaglio, i cosiddetti giochi tradizionali hanno totalizzato 3 miliardi e 787 milioni; le slot 5 miliardi e 634 milioni. La somma (poco meno di 9.400 milioni) risulta comunque inferiore a quella registrata a maggio del '95 (9.721), sebbene siano aumentate le presenze (più 3,66%). «Non è il caso di allarmarsi, assicura il commissario prefettizio Filippo Fiorello, che spiega: «Siamo abbondantemente norma grafico degli incassi. Bisogna infatti considerare che un fa registrato un risultato inatteso, un boom che aveva portato un incremento record di 2 miliardi nel solo mese di maggio, notoriamente fra i meno produttivi. In sostanza, siamo tornati nell'alveo di progressione più regolare rispetto all'ultimo quinquennio. Fra l'altro, occorre considerare calo delle presenze turistiche».

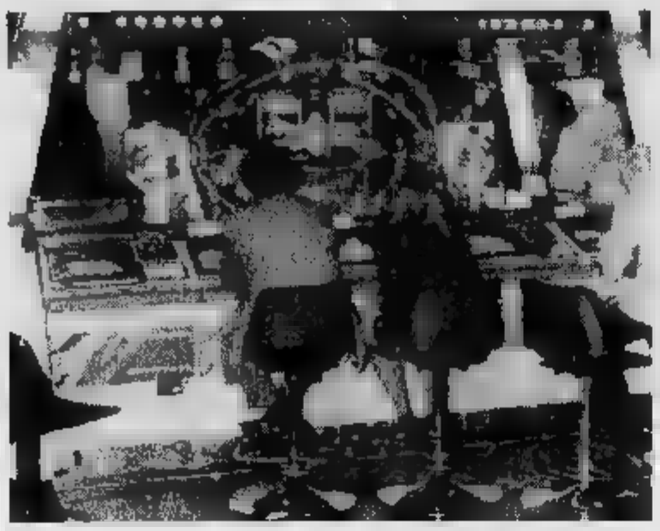

Il «Bingo party» inaugurato ieri è unico nel suo genere in Europa (Foto M. Gatti)

Sulla crisi dell'«industria delle vacanze» ormai sprecati fiumi d'inchiostro, ma perchè inciderebbe solo sui giochi tradizionali? «Perchè quella delle slot una clientela particolare, composta prevalentemente da giovani, casalinghe e turisti "mordi e fuggi"», dice Fiorello.

Resta comunque positivo saldo globale della prima parte del '96. Da gennaio a maggio, sono finiti del 53 miliardi e 100 milioni, con un incremento di oltre tre miliardi rispetto allo stesso periodo . E, neanche a dirlo, sono state proprio le slot a fare la parte del leone, compensando pure le perdite di circa 600 presenze.

Dunque slot, fortissimamente slot, nel presente ma anche nel futuro del casinò dei fiori. Ieri è stato inaugurato il modernissimo «Bingo party», una sorta di tombola elettronica che dovrebbe attirare più clienti, mentre nel giro di poche settimane le macchinette mangiasoldi cresceranno ancora di numero: 22 nuovi esemplari installati nell'area bar-teatro. E per la fine dell'anno, dovrebbe decollare il progetto per ricavare sopraelevazione nella grande sala delle slot: un anello a tre metri di altezza dove sistemarne altre cento.

Gianni

BINGO PARTY

Ecco la tombola elettronica

In America lo chiamano «Bingo 25», in omaggio al numero delle palline contenute nella grande sfera di cristallo. Ma l'esemplare inaugurato ieri al casinò è semplicemente il «Bingo party», una sorta di tombola elettronica che, almeno nei programmi, dovrebbe far lievitare gli incassi. «E' la prima macchina in Europa di questo tipo, realizzata dalla "Sega" e assemblata in tre città: Las Vegas, Tokyo e Sidney», sottolineano i tecnici del casinò. Il gioco è semplice: si basa su un massimo cartelle da 25 caselle «acquistabili» dal giocatore con puntate da mille a centomila lire per ciascuna. Dopo aver inserito i gettoni, la macchina procede all'estrazione di dieci numeri attraverso le palline colorate in movimento nella sfera di cristallo. Il Bingo si realizza con cinquina orizzontale, verticale e diagonale. Quanto è minore il numero delle palline estratte, tanto maggiore risulta la vincita. Altre novità sono in arrivo: il casinò ha appena acquistato dal Giappone 12 distributori automatici di gettoni, del tipo già in funzione nelle grandi da gioco americane. E quello di Sanremo sarà il primo casinò europeo ad dotato di questi distributori di gettoni, che hanno il pregio di evitare noiose attese in fila alle casse per cambiare le banconote «moneta da slot». **(g. mi.)**

CICLOAMATORI A SANREMO

Il Giro dei non vedenti

Mentre cresce l'attenzione intorno al Giro d'Italia, la giornata di ieri ha visto l'arrivo a Sanremo di gruppo di cicloamatori non vedenti che da qualche giorno sono protagonisti sulle strade di tutto il Ponente. Nella foto di Gatti il gruppo è alle prese con la rotonda di Rondò Garibaldi. I non vedenti praticano anni questa disciplina sui tandem con un conducente-volontario, entrambi accumunati ovviamente dalla passione per il ciclismo. **(g. ga.)**

DALLA CITTA'

TELEVISIONI

Arriva martedì Domenica In.. Sanremo Moda

Prime registrazioni, l'altra sera, all'Hotel Mediterranée in vista di «Domenica In.. Sanremo Moda», lo spettacolo in programma martedì sera Raiuno con Mara Venier e tutti i protagonisti del contenitore televisivo domenicale. La trasmissione è prevista in diretta ma le riprese già effettuate potrebbero servire in caso di maltempo. Intanto, l'assessore al Turismo Antonio Bissolotti ha confermato che tra gli ospiti saranno presenti Anna Oxa, Fiorello e Maurizio Ferrini nei panni della signora Coriandoli. **[g. ga.]**

TRIBUNALE

Riprendono le arringhe per «banda dei napoletani»

Riprende domani mattina il processo alla «banda dei napoletani». Il dibattimento è arrivato ormai alle arringhe difensive che si dovrebbero concludere entro il 7 giugno, giorno fissato dal tribunale di Sanremo per la di consiglio e la sentenza. **[g. ga.]**

COLLANTI

Quattro nuovi capo ufficio a Palazzo Bellevue

Sono tre donne e un uomo i nuovi capo ufficio del Comune. La nomina, attesa nei prossimi giorni, segue l'esito positivo del concorso interno delle prove sostenute da Anna Maria Gobello, Raffaella Bianco, Vittorio Squizzato e Vincenza Ricciardi. La destinazione dei nuovi responsabili verrà decisa dal segretario generale Giuseppe Panassidi in base alle esigenze della pianta organica di Palazzo Bellevue. **[g. ga.]**

FIORI

Fissata per il 16 giugno l'assemblea dell'Uc.Flor

Continua il conto alla rovescia per l'assemblea dell'Uc.Flor, che avrà all'ordine del giorno la futura gestione del mercato dei fiori di Valle Armea. La convazione dei coltivatori sul platentico è fissata per domenica 16 giugno. **[g. ga.]**

LAVORI

Nuovi lampioni liberty in corso Garibaldi

Sono iniziati ieri mattina gli interventi per la sistemazione dei nuovi punti luce in corso Garibaldi. Gli operai dell'Aamaie stanno procedendo all'installazione dei lampioni in stile liberty dai quali i commercianti avevano fatto espressa richiesta. **[g. ga.]**

PROTESTA

Manifesti per dire al supermercato Foce

Un manifesto di protesta contro l'apertura del supermercato alla Foce. Lo hanno affisso i commercianti che si sono riuniti in «Associazione» nel tentativo di riuscire a bloccare l'iniziativa della Coop. **[g.]**

PORTO

Nuovi parabordi sul molo, stanziati 25 milioni

L'amministrazione comunale ha concesso un finanziamento di 25 milioni per l'acquisto di quindici parabordi da sistemare sulla banchina di porto vecchio. Le attrezzature, si erano rese rie dopo una segnalazione del ministero dei Trasporti. **[g. ga.]**

Verdi ed ecologisti con l'arrivo di un inceneritore temono il «rischio-diossina»

Rifiuti a Bussana, cresce la protesta

L'assessore Cugge nella Circoscrizione di Poggio

SANREMO. Il problema dei rifiuti, tra discarica e inceneritore, continua a tenere banco a Poggio e Bussana con la viva e crescente preoccupazione degli abitanti della Valle Armea. Se è parlato anche l'altra sera in del consiglio di Circoscrizione di Poggio al quale ha preso parte l'assessore ai Lavori Pubblici Cugge. La mobilitazione è stata generale con la presenza di esponenti dei gruppi ecologisti e della vicina Bussana. Il dibattito, dopo aver archiviato le comunicazioni in merito ai nuovi cantieri previsti a Poggio, si è soffermato proprio sulla questione relativa ai rifiuti. E' emersa la volontà di riuscire a trovare una soluzione che non penalizzi la collettività di Poggio mentre i verdi hanno distribuito volantini segnalando il rischio-diossina che potrebbe essere legato alla realizzazione dell'inceneritore.

«La situazione è difficile - spiega il presidente della circoscrizione di Poggio, Oronzo Ciquera - sarà importante vagliare ogni particolare e soprattutto individuare un altro sito. Credo nella necessità di un confronto aperto di tutte le parti per una soluzione che non veda un'eventuale strumentalizzazione politica». Ciquera è quindi parere di continuare a discutere: «La questione rifiuti è come quella dei cassonetti per le immondizie. necessari ma il fatto è che nessuno li vuole sotto ».

E il problema discusso è sempre lo stesso: Sanremo ha bisogno di una discarica o di un inceneritore? La Circoscrizione, intanto, ha criticato chi ha promosso raccolte di firme: «Per far sentire la nostra voce è necessario rimanere uniti e avere un preciso punto di incontro e di dibattito». La gente, comunque, vuole chiarezza e soprattutto chiede di non svegliarsi un bel mattino e di trovare ruspe e pale meccaniche al lavoro. E quando il dibattito arriverà in Consiglio comunale è sicuro che la partecipazione popolare farà .

Intanto, si tornerà a parlare di rifiuti anche in occasione della nuova riunione della seconda Commissione consiliare convocate per giovedì a Palazzo Bellevue. La minoranza, prima di arrivare ad una discussione in Consiglio, ha chiesto tempo per valutare la situazione e acquisire soprattutto dati tecnici premettendo che resta valido quel «Piano dei siti» della Regione Liguria che prevede discariche in Ventimiglia e Imperia e in Valle Argentina, a Badalucco.

«Sarà doveroso - spiega il consigliere Marco Andracco, pds - valutare anche la proposta relativa ai rifiuti che è stata avanzata dal Comune di Ceriana, nell'alta Valle Armea». E l'esame della pratica dovrebbe estendersi particolare ai problemi tecnici e burocratici. «Una valutazione, per il momento, è ancora difficile - continua Andracco - e le proteste degli abitanti di Bussana e di Poggio sono sicuramente legittime». **[g. ga.]**

Sindacati all'attacco

Assistenza domiciliare Persi 32 posti

SANREMO. Cambia la gestione del servizio assistenza domiciliare ad anziani e disabili e subito nasce un caso. Cgil, Cisl e Uil denunciano il quasi scontato licenziamento di 32 operatori (quasi tutte donne), dopo che la società «Gruppo Vita Serena» di Frosinone, che si è aggiudicata l'appalto indetto dal Comune, ha deciso far il personale da altre regioni. «L'amministrazione non dovrebbe permettere scelte del genere: l'occupazione locale dev'essere tutelata al massimo», dice Tullio Ruffoni, della Cisl, che, assieme ai colleghi Marengo (Cgil) e Guillone (Uil), ha chiesto all'assessore ai Servizi sociali Vincenzo Lanteri un incontro urgente («entro lunedì»), per affrontare il problema.

Fino all'altro giorno il servizio era gestito dalla «Cidos». «Non ha licenziato i dipendenti: li ha messi in ferie. E a questo punto, sarebbe dovuta intervenire la nuova società, riassorbendo il personale. Ma non c'è stato alcun contatto. E questo è inaccettabile», spiega Ruffoni.

Sulla questione interviene con fermezza anche il consigliere comunale Andrea Goriero (Ulivo): «Quello che sta avvenendo è gravissimo. Una come la nostra, con un lungo elenco di disoccupati, non può permettersi di perdere posti di lavoro. Ci sono norme del contratto collettivo per la tutela della continuità del lavoro che non possono ignorate. Sarò durissimo nella verifica del rispetto della legge. Fra l'altro, risulta che il passaggio di consegne tra una ditta e l'altra si sia creato una sorta di vuoto di assistenza disservizi che hanno portato a parecchie lamentele». **[g. mi.]**

FESTEGGIAMENTI A MONTE BIGNONE

Dopo i lavori la chiesa riaperta ai fedeli

Una messa, alla quale hanno assistito decine di fedeli, ha riaperto e riconsacrato la chiesetta costruita negli anni Cinquanta sulla vetta di Monte Bignone. Per i sanremesi si tratta di una notizia importante, che arriva al termine dei lavori di ristrutturazione dell'edificio religioso, da un'architettura semplice e razionale, che era stato abbandonato dopo serie di danneggiamenti provocati dai vandali. Gli interventi garantiti da molti volontari, permetteranno alla Curia di fissare un calendario delle celebrazioni eucaristiche per il periodo estivo. **[g. ga.]**

Risolto in extremis un problema molto grave all'inizio della stagione

Netturbini, sciopero evitato

Il Comune anticiperà i premi di produzione che le maestranze aspettano da tempo, per totale di quindici milioni. La sarà detratta dal dovuto alla Ciccarelli

Evitato grazie all'intervento del Comune lo sciopero dei netturbini di Ventimiglia

VENTIMIGLIA. E' stato sospeso lo sciopero dei netturbini previsto per domani e martedì. I sindacati lo indetto in segno di protesta contro la ditta Ciccarelli che ha ancora pagato i premi di produttività dipendenti, e neppure l'intervento del prefetto Emilio D'Acunto riuscito a far trovare un accordo con la società. A scongiurare lo sciopero l'Amministrazione, che anticiperà ai netturbini i premi produzione che aspettano da tempo, per un totale circa quindici milioni di lire.

Il Comune si rivarrà poi sulla Ciccarelli, sottraendo questa somma dal canone per il servizio di pulizia della città. E' stato deciso nell'assemblea sindacale che si è tenuta ieri mattina, quando i delegati Claudio Porchia, Vincenzo Giacovelli, Antonio Buda e Ignazio Bonsignore hanno preso visione della lettera del sindaco Claudio Berlengiero, dove «l'Amministrazione impegna, come previsto dall'articolo 49 del Capitolato speciale di appalto, surrogarsi alla ditta inadempiente per il pagamento del premio previsto dal contratto collettivo nazionale».

Spiegano in Comune: «Gli operatori, quindi, hanno deciso di sospendere il minacciato sciopero in attesa ricevere busta paga, il 15 giugno, con la quale dovranno ricevere quanto dovuto. In caso di inadempienza della ditta attenderanno fino al 17 giugno che il Comune paghi, surrogandosi alla ditta. Soltanto pagamento avvenuto revocheranno definitivamente lo sciopero».

La Ciccarelli è molto arrabbiata per questa presa di posizione dell'Amministrazione, che forse inciderà sull'arbitrato che le due parti portando avanti. Giudizi molto positivi, invece, dei sindacati: «E' riconosciuta la giusta rivendicazione degli operai - dice Porchia - Con questo accordo e l'intervento del Comune è prevalsa ragionevolezza».

Daniela Borghi

In via Dante

Oleandri giovani invece di alberi

VENTIMIGLIA. Tante piante di oleandro in cambio di due alberi della stessa specie che il Comune è costretto tagliare perchè stringono troppo il ciapiedi. Si è conclusa così, con un «compromesso» con l'Amministrazione Berlengiero, la polemica che ha visto contrapporsi un gruppo di abitanti di via Dante che protestavano per l'invadente presenza di due oleandri che rendono difficoltoso il passeggio sul marciapiedi e altri residenti ambientalisti che si preoccupavano più più per la scomparsa di due alberi.

A fare da mediatore e garante in questa vicenda è il capogruppo dei Progressisti, Franco Molinari, che assicura: «Mi prendo carico io di far rispettare gli accordi all'Amministrazione: Dante avrà tanti oleandri in più per compensare la perdita di due piante che saranno tagliate per consentire la realizzazione di un marciapiedi più largo». I due oleandri davanti al bar Galeone spariranno messi nuovi alberi dall'altra parte della via. **[d. bo.]**

Problemi per il ripascimento dei lidi Ventimiglia

La ghiaia non è adatta le spiagge meno belle

VENTIMIGLIA. spiagge della città confine non potranno arricchite ampliate ghiaia. Nonostante lo stanziamento di circa settanta milioni, l'Amministrazione comunale di Ventimiglia potrà, a differenza dello scorso anno, effettuare il ripascimento molte delle spiagge cittadine.

Le recenti analisi disposte e svolte dall'Unità Sanitaria Locale hanno stabilito l'impossibilità di utilizzare per il ripascimento la ghiaia della barra foci- Roja, normalmente per questo genere di interventi sulle spiagge.

Secondo le analisi effettuate nella ghiaia, ci sarebbero un numero di coli superiore norma tale da renderla «incompatibile» per il ripascimento.

Commenta il sindaco Claudio Berlengiero: «Niente allarmismi inutili: l'Amministrazione comunale garantirà comunque il livellamento la scrupolosa pulizia litorale per rendere piacevole l'estate balneare di turisti e residenti».

Aggiunge: «Il ripascimento effettuato lo scorso anno garantisce comunque una buona situazione delle spiagge. Nel frattempo si sta provvedendo a mettere in atto tutte le misure idonee per risolvere il problema. Un intervento si è già concluso, quello relativo alla posa degli sfioratori a mare alla foce. Verranno poi effettuate indagini appropriate per capire le ragioni dell'inquinamento».

La notizia dell'impossibilità portare nuovo materiale ghiaioso sugli arenili ha sollevato già i primi commenti negativi.

«L'anno , grazie ad ripascimento, «abbiamo avuto spiagge che vedevano da decenni - dice il capogruppo dei Progressisti Franco Molinari - Il litorale aveva sollevato i consensi di turisti residenti».

«La burocrazia - continua Molinari -, quest'anno, impedirà di belle spiagge dove l'erosione dei marosi dell'inverno ha portato la ghiaia. E' un vero peccato per città come nostra, che cerca rilancio turistico». **[d. bo.]**

SHOPPING

Arrivano i mercatini

Torna «I Negozi in Piazza», la manifestazione commerciale che l'anno scorso aveva sollevato una serie di proteste i commercianti a posto fisso che l'avevano organizzata per la partecipazione tutt'altro che gradita degli ambulanti. L'iniziativa prenderà il via oggi e si ripeterà ogni prima domenica del mese, quando a diversi chilometri distanza, in un paesino della Val Roja, si già un altro appuntamento fisso. Quello con il «Mercatino della Valle Roja». Oggi si può quindi scegliere andare a caccia di occasioni tra i negozi Ospedaletti, a pochi passi mare, o inoltrarsi di qualche chilometro nell'entroterra per visitare gli stand prodotti biologici e tipici locali. Per Ospedaletti l'Associazione Imprenditori Ospedalettesi, in collaborazione con il Comune e «Auto 3» Sanremo ripropone «I Negozi in Piazza», cinque manifestazioni commerciali che prevedono la vendita, da parte dei negozianti, della loro per le strade del centro storico: via Roma, via Pettinengo, piazza San Giovanni, piazza Novembre, via XX Settembre e parte di corso Regina Margherita. Quest'anno la manifestazione sarà impreziosita dalla partecipazione maestri artigiani e di antiquari nazionali. Le manifestazioni si svolgeranno ogni prima domenica del a partire da oggi una edizione straordinaria di lunedì 24 giugno in occasione della festa di San Giovanni. Dalle 9 alle 18, invece, la piazza di Olivetta Michele ospita le bancarelle del suo mercatino. Saranno messi in vendita prodotti biologici e tipici locali, artigianato, vecchie e curiosità, degustazione gratuita. Saranno inoltre preparati i «frisciui da mere», le frittelle di mele, per uno spuntino. **[d.bo.]**

Due anziani francesi

Persi nei boschi salvati dai soccorritori

VENTIMIGLIA. Due anziani escursionisti francesi che si erano persi nelle vicinanze del Passo della Morte stati salvati Vigili del fuoco Ventimiglia dai carabinieri della città alta in collaborazione con la Guardia forestale, il soccorso alpino, la Protezione civile di Dolceacqua Ventimiglia e il Cai di Sanremo e Ventimiglia. L'allarme scattato l'altra sera alle 21 su segnalazione degli agenti del valico Fanghetto avvertiti dalla Gendarmerie francese. Pierre Boissel, di 83 anni, e Georges Marcel Deliry, di 76, residenti a Mentone, erano partiti in prima mattinata da Castellar e dovevano raggiungere Passo delle Corna. Improvvisamente hanno perso di vista la loro comitiva rimanendo bloccati in un'impervio vallone in località Passo Cardellino, vicino a La Mortola. A mezzanotte il più anziano, che era andato a cercare soccorso per l'altro che caduto, ha incontrato i soccorritori. **[d. bo.]**

Il vicequestore Francesco Giusta accusato di favoreggiamento in un'indagine per usura

Arrestato l'ex capo della «Bligny»

«Il Colonnello» ha diretto la scuola di polizia di Ventimiglia fino alla primavera '93. L'inchiesta è condotta dalla Procura di Cuneo. Denunciato anche un altro poliziotto. Al funzionario concessi gli arresti domiciliari

VENTIMIGLIA. Ordine custodia cautelare per l'ex comandante scuola di polizia «Bligny» della città di confine. Il provvedimento, emesso dal gip di Cuneo, ha raggiunto il vice questore vicario Francesco Giusta, 53 anni, soprannominato «il Colonnello», l'uomo che aveva diretto il centro di addestramento degli allievi agenti di Ps fino alla primavera del '93 quando lasciato la Riviera con una nuova destinazione nel capoluogo piemontese. Giusta, che nel scorso era destinato alla questura di Bergamo, è stato raggiunto dal provvedimento nella abitazione di Alessandria. Il giudice ha disposto nei suoi confronti gli arresti domiciliari.

L'accusa che contestata al dirigente della polizia è favoreggiamento in relazione ad alcuni fatti emersi su un'indagine della Procura piemontese su un giro di prestiti ad . Insieme a Giusta è rimasto coinvolto anche un altro poliziotto. Una denuncia per favoreggiamento è stata infatti notificata, sempre ieri, all'assistente capo Vincenzo Contarino, 35 anni, che presta servizio Cuneo. La magistratura ha comunque precisato che Giusta e Contarino non risultano essere coinvolti nel modo più assoluto in casi di usura. La ipotesi di interessano esclusivamente il favoreggiamento nei confronti almeno una delle cinque persone arrestate l'altro giorno a Cuneo.

In relazione a circostanze particolari il sostituto procuratore Pieratilio Stea mantiene il riserbo più stretto, un atteggiamento seguito anche dal giudice per le indagini preliminari che ha emesso l'ordine di custodia cautelare, Gianluca Petragnani Geloso. Agli atti, comunque, risulterebbero alcune intercettazioni telefoniche compromettenti.

L'indagine nel corso della quale sono spuntati i nomi del vice questore Giusta dell'assistente Contarino riguarda il blitz «Easy Money», l'operazione anti-usura nell'ambito della quale sono finiti in manette cinque si. Si tratta di Riccardo Peruzzi, 45 anni, Dario Cavallo, 31, Vincenza Cinquemani, di 43, Domenico Sblano, di 44, e Lorenzo Chiarenza, 44. E l'operazione, l'altro giorno, aveva portato la squadra mobile e la Guardia Finanza Cuneo anche in Riviera per la perquisizione di un alloggio risultato essere proprietà di degli indagati.

Francesco Giusta, 53 anni

Gli investigatori, intanto, hanno confermato che il giro d'usura nel quale sarebbero coinvolti i cinque arrestati aveva ormai raggiunto un livello miliardario con di interesse che raggiungevano addirittura il per cento. E le vittime, che avrebbero collaborato all'indagine, erano imprenditori, commercianti e anche casalinghe tutti residenti nel Cuneese.

«Il Colonnello» è molto conosciuto in provincia di Imperia dove si distinto per il modo proporre l'attività sul territorio della scuola di polizia della caserma «Bligny» di Ventimiglia. Ieri, tanti ex istruttori che lavorano nei commissariati Sanremo e del Ponente sono rimasti choccati dalla notizia del suo arresto.

Gavino

NOTIZIE FLASH

Per passeggiata mozione due consiglieri

Una mozione per la tutela delle spiagge e la difesa della passeggiata a mare di Bordighera stata inviata dai consiglieri Umberto Acchiardi e Franco Biamonti al sindaco Alvaro Vignali. Si tratta di una di cui si è già occupata procura di Sanremo per cui è necessario un piano di intervento e di ripascimento del fondale. I consiglieri chiedono quindi che il probleme venga affrontato nel Consiglio comunale.

VENTIMIGLIA

Battaglia, ancora perfezionato il contratto

Mancano soltanto 36 giorni all'annuale appuntamento con la Battaglia di Fiori, ma la sottoscrizione del contratto con la ditta Little Things di Genova non è ancora stata perfezionata. Nel frattempo c'è stato l'incontro con il grafico della società per il nuovo manifesto della manifestazione, che cambierà ogni ma il Comitato non è stato pienamente soddisfatto: «Vogliamo cercare di dare l'idea del movimento della Battaglia, non è una cosa facile», commenta Franco Molinari del Comitato.

L'organizzazione della rassegna «No play-back»

I gruppi musicali che vogliono partecipare alla rassegna «No Playback» che si terrà il 21 giugno alla Marina San Giuseppe di Ventimiglia, organizzata dall'Arci, devono inviare le loro cassette, entro il 14 giugno, all'Arci di Imperia, via Cascione 38, o al Comitato Imperiese per lo Sport nella Bosnia, in Roma 38, a Ventimiglia. La mattinata si terrà convegno nel Forte dell'Annunziata sul «Musica urbana e dialetto». I soldi raccolti nell'occasione saranno destinati alla città Mostar per realizzare un centro giovanile e un campo sportivo.

Un'interpellanza per i tombini troppo sporchi

Il gruppo per il progresso di Bordighera ha indirizzato un'interpellanza al sindaco di Boreighera Alvaro Vignali. Nel documento si solleva il problema dei tombini in particolare quelli di via Vittorio Emanuele «mal posizionati puzzolenti». «Di tanto in tanto vengono imbiancati con calce e puliti con il canal-jet, ma con scarso risultato. Tutto questo non è certo un bel biglietto di visita per la nostra cittadina. Bisogna discuterne assumere provvedimenti anche rivedendo appalti capitolati», dice il consigliere Umberto Acchiardi.

Concorso per l'Anniversario della Repubblica

L'Amministrazione Ventimiglia, in collaborazione le presidenze delle scuole medie inferiori della città (Biancheri Cavour), ha indetto un concorso per il 50° anniversario della Repubblica che prevedeva l'elaborazione di un elaborato grafico di un tema sulla ricorrenza. Saranno premiati oggi, alle 17, in piazza della Cattedrale, i vincitori: Luca Gastaudo della 3 D della Biancheri per i disegni Debora Biancheri della 3 A della Cavour di Roverino per il tema, che riceveranno un buono libro di 300 mila lire. Gli altri classificati, che riceveranno una pergamena, sono Marcella Salvatore, Jorik Moccia, Elisabetta Giampalo e Antonio Surace.

Un'indagine sulla presenza degli extracomunitari

Ercolina Milanesi, rappresentante provinciale di An, in una relazione sull'immigrazione riporta che a Ventimiglia gli extracomunitari 135, dei quali 80 donne. Il 20% da magrebini, nativi Marocco, Algeria e Tunisia, il 15% asiatici, il 10% cinesi-Est europei e Sud americani, il 9% ex jugoslavi, l'8% albanesi il 3% africani. A Bordighera gli extracomunitari sono 101, prevalentemente marocchini, a Vallecrosia 30, a Soldano 17, a Camporosso e Vallebona 16, a Isolabona 14, 11 a Dolceacqua, 8 a San Biagio, 2 Castelvittorio.

VENTIMIGLIA

«Invito a teatro», conferenza dello Zonta

E' indetta per sabato 15 giugno, dell'Annunziata di via Verdi a Ventimiglia alta, conferenza con titolo «Invito a teatro», organizzata dallo Zonta Club il patrocinio dell'Amministrazione comunale. L'incontro si terrà alle 17. **[d. bo.]**

Bilancio molto positivo per manifestazione promossa Comune: si attendono oggi più di mila visitatori

Expo di Ventimiglia, un arrivederci all'edizione '97

Centocinquanta gli espositori, stand aperti non-stop dalle 10 alle 23,30

VENTIMIGLIA. I centocinquanta espositori dell'«Expo '96» sperano che oggi si replichi il di presenze alla fiera che caratterizzato la scorsa domenica, quando l'organizzazione contato circa ottomila visitatori e quando si era dovuta scaglionare l'entrata della gente a causa del sovraffollamento. prima edizione della manifestazione promossa dal Comune si conclude oggi con un'altra giornata esposizione non-stop dalle 10 alle 23,30, durante la quale operatori commerciali che hanno partecipato all'«Expo '96» vogliono concludere al meglio che li ha visti pionieri in un'iniziativa che potrà ripetersi in passato.

«Molte cose, però, si possono migliorare - affermano alcuni espositori - Abbiamo notato una grande e appassionata collaborazione del Comune, che ci ha fatto un gradito piacere. Però, ed è forse giusto così, l'Amministrazione non ha esperienza nel settore fieristico, quindi ci sono stati alcuni disguidi che potranno servire da

Tutti i commercianti e gli addetti terziario che hanno partecipato all'«Expo '96» sono concordi nell'affermare la città di confine ha bisogno di manifestazioni genere per risollevarsi e ottenere una piccola sferzata economica. «Noi abbiamo fatto la nostra parte investendo poco in questa iniziativa, speriamo raccogliere i frutti», continuano i diretti interessati. L'«Expo '96» offre anche oggi, nel piazzale ex dogana di via Tenda, il suo vasto assortimento di dal settore mobiliero ai vini, dalla cosmesi all'abbigliamento, passando du Internet e dagli abiti da sposa. Ingresso a mila lire. La sera, nel padiglione spettacoli, musica a cura di Radio Stereo Imperia. **[d.bo.]**

Oggi si chiude la prima edizione dell'Expo di Ventimiglia. Promossa dal Comune la manifestazione ha riscosso

Due bar, un ristorante e parcheggi per chi visita la mostra

Expo, migliaia di visitatori

Grande successo ad Albenga per la rassegna espositiva di regione San Giorgio
Merci varie ma anche novità tra gli oltre duecentocinquanta stands della fiera

ALBENGA. La prima edizione ■ «Expo Albenga Fiera delle valli Ingaune» ha preso l'avvio. Dopo l'inaugurazione ufficiale avvenuta venerdì pomeriggio la cittadella fieristica si è animata e completata. Da ieri migliaia ■ visitatori si ■ riversati nell'area di regione San Giorgio per vedere il meglio della produzione locale. L'Expo ■ divisa in due parti distinte. La prima è destinata agli espositori veri e propri, ditte commerciali ■ artigianali presenti alla fiera per promuovere i loro prodotti mentre la seconda, nella zona all'aperto, dove è di ■ a fine luglio la tradizionale «Sagra du Michetin», ospita gli stands di vendita vera e propria.

Una divisione che al pubblico piace almeno a giudicare dai commenti ■ migliaia di persone che, ad appena ventiquattro ■ dall'inaugurazione, hanno visitato la rassegna espositiva. Una dimostrazione che anche se alla prima edizione l'«Expo Albenga e delle valli Ingaune» è ■ grande. Merito degli organizzatori (la LigurExpo by Pubblieffe, il Comune di Albenga, la Confesercenti con il patrocinio ■ Camera di commercio, Provincia, Cassa di Risparmio di Savona, La Stampa, Radio Riviera Music ■ Radio Golfo Ligure) che hanno dato agli operatori commerciali della ■ Riviera la possibilità ■ portare ■ mostra il meglio della loro produzione.

Migliaia di visitatori alla prima Expo di Albenga (Photo Express)

Nell'area di regione San Giorgio, accanto ai 250 stands per un totale di oltre 140 espositori, continuano a funzionare tutti i servizi della cittadella fieristica. Accanto ai due bar, fornitissimi di stuzzichini e beveraggi (ma funziona anche il bar delle opere parrocchiali che offre anche bibite ormai inusuali come tamarindo o orzata) è in attività ■ ristorante delle op■ parrocchiali. I loro ravioli, fatti come una volta nonostante i grandi numeri ■ le loro «scarpette» sono decisamente da inserire ■ le cose realmente buone da ricordare. L'«Expo Albenga e delle valli Ingaune» resterà aperto sino al ■ giugno.

Massimo Boero

Il programma

Questa sera «I Mokambo»

ALBENGA. La ■ giornata dell'«Expo Albenga fiera delle Valli Ingaune» si apre oggi alle 14 nell'area di regione San Giorgio ■ Albenga. Sino alle 23,30 la cittadella espositiva terrà aperte le sue luci. Saranno in funzione i bar e ■ ristorante ma anche l'area spettacoli. ■ scena c'è l'orchestra de «I Mokambo», specializzata in ballo liscio e ritmi sudamericani.

Ma l'«Expo Albenga e delle valli Ingaune» è anche un'occasione per affrontare ■ approfondire alcuni temi di grande attualità. Domani, ad esempio, Gaetano Orrigo, segretario generale aggiunto della Confesercenti, parlerà dei problemi della categoria ■ sicuramente sarà ascoltato da molti commercianti e operatori economici. Giovedì, invece, sarà la volta ■ «118», il centralino unico per le emergenze che in provincia ■ funzionando bene nel capoluogo ■ ha bisogno di essere conosciuto meglio in Riviera. **[m. br.]**

Due mesi e venti giorni ad un giovane algerino: si era impossessato di un motorino

Emergenza in Riviera per i furti

Laigueglia, svaligiata una casa in via Vercelli. Probabilmente il colpo è stato ■ segno da alcuni zingari
A Pietra Ligure ■ stati condannati due extracomunitari per ■ rubato in un appartamento del centro

FINALE L.

Denuncia il furto di una moto per scagionare il figlio

Ha denunciato il furto ■ motorino per «aiutare» il figlio che con il mezzo ha commesso ■ scippo pochi giorni fa ■ Borghetto. La donna, A.C di Finale Ligure, è stata denunciata a piede libero per simulazione di reato. **[a. r.]**

PIETRA L.

I proprietari al Comune «Il castello ■ si vende»

Il castello simbolo di Pietra Ligure non è in vendita. E' quanto mandano a dire agli amministratori comunali i proprietari (una società con 6 soci). A sollecitare ■ l'acquisizione dello storico edificio, se sarà messo in vendita, ■ stato il consigliere comunale ed ex vicesindaco Carrara. **[a. r.]**

■■■■■■

Il preside Renzo Rossi consigliere nazionale Ppi

Renzo Rossi, preside della scuole medie Alighieri, già vicesindaco e capogruppo di una delle formazioni politiche di minoranza presenti in Consiglio, è stato nominato ■ figliere nazionale del ppi, facendo anche parte della Consulta scolastica. **[r. sr.]**

■■■■■■

I cigni nati nel Centa adesso sono salvi

Ora la famigliola dei cigni albenganesi (sei piccoli e i loro genitori) non corre più il rischio di essere ulteriormente ridotta dai voraci gabbiani. Nei primi giorni dalla schiusa delle uova, avvenuta nel greto, gli uccelli erano riusciti a ghermire due piccoli. **[r. sr.]**

■■■■■■

Stamattina in diretta Rai la ■ in San Michele

Cinquecento cantori diocesani, divisi in quattro cori, faranno da ■ alla celebrazione eucaristica alle ore 10,45 nella cattedrale di San Michele che verrà trasmessa ■ diretta ■ Raiuno. A celebrare la Santa Messa sarà il vescovo ■ Oliveri. **[r. sr.]**

■■■■■■ L. Una madre è stata denunciata dai carabinieri per simulazione di reato. Per coprire il figlio, tossicodipendente, ha denunciato il furto di un motorino. I carabinieri si sono accorti che la dichiarazioni della donna erano fasulle ■ che avevano lo scopo di far credere che non fosse stato il figlio, ■ bordo del motorino, a compiere uno scippo, avvenuto alcuni giorni fa a Borghetto Santo Spirito ■ danni di due turisti torinesi.

Numerosi furti ■ appartamenti, probabilmente ad opera di zingari minorenni, ■ stati messi ■ segno nelle ultime ■ nel Ponente savonese. Nel giro di poco tenipo l'altro pomeriggio ignoti hanno rubato oro, gioielli ■ denaro in almeno cinque abitazioni in via Dante e ■ Paganini ad Alassio ed in un appartamento di via Vercelli ■ Laigueglia, dove i carabinieri hanno già fermato due ragazzi■. Dopo aver divelto le serrature delle porte con grossi grimaldelli e cacciaviti i ladri hanno messo a soqquadro armadi e cassetti mirando direttamente ■ monili e banconote. Sembra che alcuni zingari siano stati visti a bordo di furgoni ■ confine con la provincia di Imperia.

A Pietra ligure ■ croato ■ un nomade sono stati denunciati ■ piede libero dai carabinieri dopo un furto in ■ alloggio. I due giovani, rispettivamente di 21 e 14 anni, sono stati sorpresi all'uscita dell'appartamento ■ possesso di contanti e di cacciaviti. Dall'alloggio sono spariti anche anelli d'oro. Un algerino di 24 anni che aveva rubato un motorino ad ■ barista di Borghetto ■ stato condannato a due mesi ■ venti giorni di carcere dal giudice ieri in tribunale. **[m. br.]**

ALBENGA

Vigili in piazza del Popolo

Da ieri mattina ■ coppia ■ vigili urbani stanno presidiando piazza del Popolo, in esecuzione dell'ordinanza emessa venerdì mattina dal sindaco Viveri, dettata dallo ■ di pericolosità per quanto riguarda l'ordine pubblico. Era stato lo stesso comandante dei vigili urbani, Eugenio Lertora, a segnalare all'opinione pubblica che gli anziani e le donne ■ borse al braccio corrono ■ rischio, mentre ■■■■■■ piazza del Popolo, di venire scippati o borseggiati da gruppi di malviventi (in maggioranza extracomunitari) stazionanti in zona. A giudicare dall'apparenza, forse anche perché ieri era sabato, la piazza ove svettano le palme quasi secolari sembreva molto calma ■ ordinata. Intanto ■ forze politiche stanno discutendo sulle iniziative da prendere relativamente al problema degli immigrati ■ della microcriminalità che la presenza di clandestini induce. **[r. sr.]**

FINALE L. ■■■■■■

A Santa Caterina

Un convegno per progettare ■ Savonese

FINALE L. Importante convegno, il 7 ■ l'8 giugno prossimi, nei chiostri ■ Santa Caterina a Finalborgo sulla pianificazione dal titolo «Provincia e piano d'area vasta». Fra i molti interventi, oltre agli esperti ed addetti ai lavori, sono previsti quelli degli assessore all'urbanistica ■ Regione, Provincia ■ Comune ■ Finale: Fabio Morchio, Antonello Tabbò ■ Marco Marcelli. Fra i temi che saranno trattati nella ■ giorni ■ Finalborgo la gestione integrata del territorio, paesaggio, ambiente in provincia ■ Savona. Verranno presentate esperienza analoghe ■ altre realtà italiane (Pisa, Padova, Bologna e altre).

L'importante incontro è organizzato, fra gli altri, dall'amministrazione provinciale di Savona e dal Comune di Finale con l'adesione dell'Ordine degli architetti ■■■■ provincia ■ Savona. **[a. r.]**

FINALE L. ■■■■■■

Domani il processo

Morì dopo il parto Primario ■ medico ■■■■ ■i giudici

SAVONA. Morì per complicazioni sopraggiunte dopo il parto: domani ■ primario e un medico di ostetricia ■■■■ processati in tribunale ■ l'accusa ■ concorso in omicidio colposo. Si tratta ■ Enrico Chisalè, 71 anni, residente ■ Finale Ligure in piazza G. Boine 3; e Andrea Zolezzi, 44, abitante a Genova in via Dodecanneso.

La vicenda che sarà rievocata in aula risale al gennaio dell'89 quando Daniela Alessio, 37 anni, fu ricoverata all'ospedale di Finale Ligure dove diede alla luce un maschietto. Le sue condizioni si aggravarono subito dopo il parto avvenuto con il taglio ■■■■■■ La donna fu trasferita ■ Santa Corona di Pietra Ligure dove morì due settimane più tardi. Secondo il decreto di citazione a giudizio, non sarebbero stati somministrati a Daniela Alessio i farmaci adatti per contrastare l'ipertensione di cui soffriva. **[c. v.]**

■■■■■■

Allarme dalla Fiaip

Immobiliari Anche ■ agenti «Porta ■ porta»

ANDORA. Più di dieci ■■■■ agenzie immobiliari hanno aperto negli ultimi due anni. Il mercato della compravendita di immobili è però in crisi. Secondo gli agenti appartenenti alla Fiaip (Federazione italiana agenti immobiliari professionali) in giro manca la professionalità e aumentano gli operatori d'assalto che arrivano addirittura a fare il «porta a porta» per il reperimento di case imbrogliando i proprietari. «E' troppo facile aprire un'agenzia immobiliare ■ si stanno creando episodi di concorrenza sleale che danneggiano tutta la categoria e anni di lavoro», ha detto Ferdinando Mucci, presidente degli agenti andoresi. «La gente deve stare molto attenta ■ cosa firma. Abbiamo già allertato carabinieri, Prefettura, Camera ■ commercio, finanza», aggiunge Mariangela Galleano, dell'omonima agenzia immobiliare. **[m. br.]**

Fingerma finanzia la vostra Audi A4. Numero verde 1678 53049.

Prima il diesel, poi il turbodiesel, oggi la nuova Audi A4 TDI 110 cavalli. Il tempo corre sempre più veloce.

Audi
All'avanguardia della te■■■■

Zolezzi Auto
Reg. Poca ■■ Albenga - Tel. 0182-50861

L'ENERGIA C'È ma non si vede

PRATICI
ECONOMICI
SICURI

I NUOVI SERBATOI DI G.P.L. ULTRAGAS INTERRATI E SENZA RECINZIONI
CONSULENZA GRATUITA • SCONTI FIERA
ALBENGA • REGIONE MASSARI • Tel. 0182/20190-20040

domani sposo.

F.lli Geddo
Corredi - Tessuti d'arredo
Liste nozze

Albenga · Viale dei Mille 1
Tel./Fax (0182) 559.224

I Climatizzatori ■■■ De' Longhi programmano il clima ideale: ■■■■■, calda e ■■■■ di umidità

FACILE INSTALLAZIONE

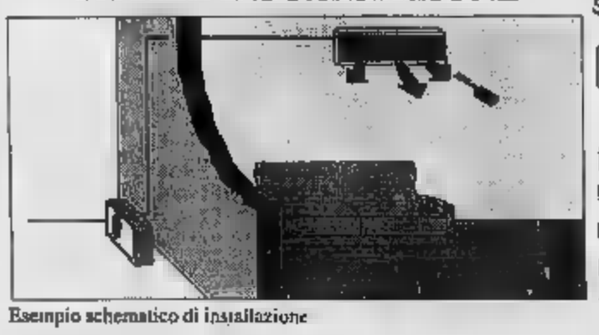

Esempio schematico di installazione

CONCESSIONARIO AUTORIZZATO: SAVONA E PROVINCIA

VENDITA - ASSISTENZA
ATTREZZATURE - BAR - ALBERGHI
- PROGETTAZIONE E REALIZZAZIONE ARREDAMENTI SU MISURA
- IMPIANTI ARIA CLIMATIZZATA FRIGORIFERI - CELLE
- FORNITURE PORCELLANE ■■■■■ - TOVAGLIATI - ACCIAI

■■■■■ (SV) - V.le Agricoltura, 28
☎ 0182 - 52221 - Fax 542025

In più hanno il tasto notte: "Silenzio" per te ■ per i tuoi vicini.

La vasta gamma di climatizzatori fissi De' Longhi disponibile nelle versioni Condizionamento e Condizionamento/Pompa di calore ■■■■ vari livelli di potenza. Tutti i modelli funzionano con telecomando a raggi infrarossi, che consente ■ programmazione di tutte le funzioni con estrema semplicità. Si installano subito, facilmente. I Climatizzatori De' Longhi fanno freddo o caldo senza caldaia ■ senza tubi per l'acqua.

CLIMATIZZATORI FISSI
DeLonghi
PROFESSIONAL ■■■■ CONDITIONING

L'appuntamento sostituisce Testimoni con Gassman e Tognazzi jr.

Palaparco, arriva Uguccione

Domani alle 21 Bebo Storti chiude la stagione di prosa a Bordighera. Il noto comico lanciato dal programma «Mai dire gol» proporrà i personaggi del Conte e del negro leghista Alfio Muschio

La stagione di prosa a Palazzo del Parco, organizzata da Teatro Garage di Genova, si chiude con un appuntamento d'eccezione. Domani, alle 21, si esibirà infatti una delle rivelazioni comiche dell'anno: Bebo Storti, il leggendario «Conte Uguccione» della trasmissione «Mai dire gol» che presenterà, assieme a Maurizio Milani, una carrellata dei suoi personaggi più conosciuti.

«Non poteva concludersi in modo migliore questo ciclo, che ha visto sfilare sul palcoscenico del Palaparco alcuni dei nomi più prestigiosi della scena nazionale, con particolare attenzione per il teatro comico», il direttore artistico Bruno Astori. L'appuntamento con Bebo Storti, indiscussa assieme ad Aldo, Giovanni e Giacomo (già presenti nella stagione di Bordighera) della trasmissione cult dell'anno «Mai dire gol», sostituisce lo spettacolo con Alessandro Gassman e Gian Marco Tognazzi «Testimoni». La rappresentazione era prevista il 1° marzo, era stata annullata per motivi tecnici. Ormai il «Conte», come tutti chiamano Bebo Storti, è entrato di diritto nel gotha degli artisti che fanno la storia della televisione e del linguaggio.

Oltre al personaggio noto per le espressioni scurrili e i riferimenti sessuali, che oltre all'a- per le donne non nasconde la simpatia verso la Fiorentina, Storti interpreterà anche Alfio. E' il negro bergamasco di provata fede leghista che vorrebbe porendere tutti i «baldilate». Il comico, che due mesi fa è esibito al Politeama Dianese di Diano Marina, ha portato alla notorietà anche la figura di «Fiorello la Guardia», guardia giurata dai modi bruschi.

A Bordighera il «Conte», Bebo Storti

I biglietti costano 24 mila lire per il primo settore e 18 nel secondo. Con la riduzione riservata a under 18 e ultrasessantacinquenni si pagano 14 mila lire. [d. bo.]

Di scena musica e karaoke

Ai Malatesta gioco «enigmistico» Nuovo duo di piano bar al casinò

La domenica in Riviera è caratterizzata dagli appuntamenti piano bar e nei karaoke-club. I locali notturni sono in una fase transizione, quella che prelude alla programmazione estiva, ma divertirsi è possibile e nuove iniziative.

La Sala Liberty del casinò Sanremo vede il debutto, decisamente alla grande, nuova coppia di artisti. Alessandro e Cinzia gli interpreti di canzoni italiane e straniere repertorio che spazia dai successi primo Dopoguerra alla d'autore. Sempre Sanremo si segnala il gioco enigmistico della ludoteca «I Malatesta» di salita San Bernardo: a tutti i clienti distribuito uno schema con definizioni, chi lo consegnerà senza errori entro la fine della serata riceverà un simpatico omaggio. Ancora musica, sempre Sanremo, alla Gelateria Living Garden di Pian di Nave con il piano bar. Musica e intrattenimento anche al «Corallo Maltese» di via Bixio, alla Marina, e al circolo Arci «Tnt» di via Escoffier dove è sempre disponibile lo stage allestito per improvvisate jam-session.

Musica d'intrattenimento e gastronomia è l'offerta del «Germinal» di Taggia, in via Gastaldi, nel centro storico, l'osteria gestita da Chetto. E per chi vuole prenotare una gustosa anticipazione è la segreteria telefonica rigorosamente in dialetto che si può ascoltare allo 0184/47.80.70.

A Imperia gli appuntamenti della serata con il karaoke al «The Voice» di via Caboto dove l'animazione è assicurata Deborha Biancardino e al «Clagiò» di vivo del Collegio. Sono a disposizione nuove compilation italiane e straniere.

Intanto, per domani sera, c'è una segnalazione decisamente interessante Imperia: il cineforum organizzato dal cinema «Centrale» di via Cascione a Porto Maurizio ha in cartellone infatti «Tatiana», pellicola finlandese del '93, firmata dal regista nordico Hki Kaurismak. [g. ga.]

Oggi domani

Cori di scena ad Albenga e Imperia

IMPERIA. Domenica e lunedì nel segno dei cori. Oggi, alla cattedrale di San Michele ad Albenga si tiene il raduno delle Corali parrocchiali della diocesi, con la partecipazione di numerose formazioni imperiesi. Per il capoluogo presenti, fra le altre, la San Maurizio e la Castelvecchio Santa Maria Maggiore (che venerdì ha tenuto un concerto al Duomo di Porto, alla presenza di 200 spettatori), il Coro Voci Bianche di San Giovanni, oltre alla Exsultate Justi e la Don Angelo Bianco di Diano. E' prevista una diretta televisiva della Rai di oltre un'ora, a partire 10,45. Alle 11, avrà inizio la messa, con brani ti da ben 60 voci. Alle 15, prenderà invece il via la rassegna, con esibizioni dei vari gruppi.

Domani, alle 21, il teatro Cavour di Imperia ospita inoltre «Crescendo...con brio», concerto del Coro di voci bianche Cantantibus Organis del Conservatorio genovese Paganini. Dirigerà il maestro Gino Tanasini. L'appuntamento è promosso dal Collegium musicum «Luciano Berio», in collaborazione con il Comune. In scaletta, composizioni di Mozart, Scarlatti, Salieri, Beethoven, Cortese e Cherubini. L'ingresso è gratuito.

genovese Tanasini, diplomato in Corno e Didattica della musica, collabora anche come critico al quotidiano «Il Giornale». Ha pubblicato vari saggi e studi. [e. f.]

STASERA AL CINEMA

Teatro Cavour — OGGI RIPOSO
Tel. 61.978
Or.: 21

Centrale — **Schegge di paura**
Tel. 63.671 (segr. tel.)
Or.: 15,30 22,30
Lire 10.000/Rid.
di G. Hoblit, R. Gere, E. Norton, L. Linney (Usa '96) — Un avvocato di successo prudentemente un ragazzo dalla personalità schizofrenica accusato dell'omicidio di un alto prelato. Non viet. 2h 10' **Giudiziario**

Dante — **Screamers**
Or.: in. 16 ult. 22,30
Lire 10.000/Rid. 7000
di C. Duguay, con P. Weller, R. Dupuis, A. Lauer (Usa '96) — Una generazione sofisticata di automi, creati per distruggere il nemico, impazzisce e si ribella. Dal racconto di Dick. M. V. 1h 47' **Fanta-**

Imperia — **solo**
Or.: in. 15,30 ult. 22,30
L. 10.000/7000
di C. Fragasso, con R. Bove, G. Giannini, R. Memphis (Ita. '95) — Il drammatico viaggio di un gruppo di poliziotti che deve scortare a Milano un testimone per un processo di mafia. N. V. 1h 41' **Dra-**

Capitol — **Io ballo sola**
Tel. (0184) 43.440
Or.: in. 15 ult. 22,30
L.
di B. Bertolucci, con L. Tyler, J. Irons, S. Cusack (Ita./Ingh./Fra. '96) — Una giovane americana in cerca del primo amore irrompe in una villa toscana per le vacanze. Tutti gli ospiti ne rimangono affascinati e turbati. N. V. 2h **Comm.**

Olimpia — **...**
Or.: 14,30 ult. 22,30
Lire 7000/Rid. 5000
di F. Trueba, con A. Banderas, M. Griffith, D. Hannah (Spagna '96) — A Miami un gallerista squattrinato si divide tra due sorelle ricche e belle, ma per reggere la situazione è costretto a inventarsi un gemello... N. V. 1h 50' **Comm.**

Cristallo — **Il giurato**
Or.: 15/21,15
Lire 6000/Rid. 5000
di B. Gibson, con D. Moore, A. Baldwin, J. G. Levitt (Usa '96) — Un killer perseguita e tenta di piegare una giurata al processo di un capomafia. Ma addestrerà il suo peggior nemico. Dal libro di Dawes Green. N. V. **Thriller**

Dianese — **L'esercito delle 12 s...**
Or.: 20,15/22,30
Lire 9000/Rid. 6000
di T. Gilliam, con B. Willis, B. Pitt, M. Stowe (Usa '95) — Anno 2035: un galeotto viene inviato indietro nel tempo per cercare di cambiare il destino del pianeta, sterminato da una misteriosa epidemia. N. V. 2h 10' **Fantascienza**

Ariston — **Schegge di p...**
Or.: in. 15,30; ult. 22,30
Lire .7000
di G. Hoblit, R. Gere, E. Norton, L. Linney (Usa '96) — Un avvocato successo difende gratuitamente un ragazzo dalla personalità schizofrenica accusato dell'omicidio di un alto prelato. Non viet. 2h 10' **Giudiziario**

Ritz — **Omicidio New Orleans**
Tel. 507.070
Or.: in. 15,30/22,30
Lire
di P. Joanou, con A. Baldwin, K. Lynch (Usa '96) — Un ex poliziotto, problemi di alcol e incubi Vietnam, si ritira sulla costa del Mississippi: un giorno vede sesso e l'incubo N. V. 2h 2' **Thriller**

Ariston Roof Sala uno — **I Miserabili**
Tel. (0184) 506.060
Or.: in. 15,30/ult. 22,30
Lire 10.000/Rid. 7000
di C. Lelouch, con J. P. Belmondo, A. Marceau, J. Marais (Fra. '96) — Liberamente tratto da Victor Hugo, la gesta di Jean Valjean di volta in volta nei panni forzato, pugile, partigiano e sindaco. N. V. 2h 53' **Avvent.**

Sala — **Compagna di viaggio**
Tel. (0184)
Or.: in. 15,30/ult. 22,30
Lire
di P. Del Monte, con M. Piccoli, A. Argento (Ita — Un vecchio stipendia una ragazza perché lo sorvegli, lo aiuti, lo riporti a casa. E la fanciulla sembra trovare un senso anche alla propria vita sconnessa. N. V. 1h 48' **Psicologico**

Ariston Roof Sala tre — **L'esercito 12 ...**
Tel. (0184) 506.060
Or.: in. 15,30/ult. 22,30
Lire 10.000 rid. 7000
di T. Gilliam, con B. Willis, B. Pitt, M. Stowe (Usa '95) — Anno 2...: un galeotto viene inviato indietro nel tempo per cercare di cambiare il destino del pianeta, sterminato da una misteriosa epidemia. N. V. 2h 10' **Fant-**

Centrale (Sala A) — **Money ...**
Tel. (0184) 506.060
Or.: in. 15,30/ult. 22,30
Lire 10.000/Rid.
di J. Ruben, con W. Snipes, W. Harrelson, R. Blake (Usa '96) — Due litigiosi poliziotti, fratelli d'adozione, innamorati della stessa donna, si trovano a sequestrare un treno portavalori. N. V. 1h 50'

Tabarin (Sala B) — **Diabolique**
Tel. 507.070
Or.: in. 16,30/ult. 22,30
Lire 10.000 rid. 7000
di J. Chechik, con S. Stone, I. Adjani, C. Palminteri (Usa '96) — La moglie e l'amante insieme decidono di uccidere l'uomo a cui sono fatalmente legate. Il piano è perfetto, ma i guai sono appena cominciati. N. V. 1h 50' **Thriller**

Sanremese — **Amiche per sempre**
Or.: in. 15,30/ult. 22,30
Lire 10.000/Rid.
di L. L. Getter, con D. Moore, M. Griffith, R. O'Donnel (Usa '96) — Dall'adolescenza all'età adulta: i guai, le passioni, i dilemmi e la complicità di quattro americane si incontrano negli anni. N. V. 1h 45' **Commedia**

Orfeo — **Vampiro a Brooklyn**
Tel. 62.333
Or.: in. 15,30/ult. 22,30
Lire
di W. Craven, con E. Murphy, A. Bassett, A. Payne (Usa '95) — Il vampiro Max è l'amante di una detective dipartimento polizia New York e vuole a tutti costi ristabilire il loro «legame sangue». V. M. 14 1h 42' **...co**

Don Bosco — **Dead ... walking**
Or.: 15/17
Lire 5000/Rid. 4000
di T. Robbins, con S. Sarandon, S. Penn, R. Prosky (Usa '95) — Una suora si avvicina a un pluriomicida condannato alla pena capitale, va alla ricerca del passato, si prende a cuore la sua sorte. N. V. 2h 10' **Drammatico**

SAVONA

...bo — **That's Amore!**
T. 640.263, Or.: 20,30/22,30 pref./fest. anche 16,30/18,30
L. 10.000/8000/5000
di H. Deutch, con J. Lemmon, W. Matthau, S. Loren (Usa '95) — John e Max, i due barbieri e simpatici vicini di casa, si allenano contro la bella Maria, decisa a sconvolgere la quiete del loro lago prediletto. N. V. 1h 40'

Ritz — **L'esercito ... 12 scimmie**
Tel. 540.427
Or.: 20,15/22,30
pref. e fest. 16 ult. 22,30
L. .000/6000/5000 anziani
di T. Gilliam, con B. Willis, B. Pitt, M. Stowe (Usa '95) — Anno 20...: un galeotto viene inviato indietro nel tempo per cercare di cambiare il destino del pianeta, sterminato da una misteriosa epidemia. N. V. 2h 10' **Fantascienza**

Ambra — **Prima e dopo**
Tel. 51419
Or.: 20,30/22,30
di B. Schroeder, con M. Streep, L. Neeson, E. Furlong (Usa '96) — Una coppia viene sconvolta dalla scomparsa del figlio, dall'uccisione crudele della sua fidanzata, dal dubbio che il ragazzo sia colpevole. N.V. 1h 47' **Drammatico**

Astor — **Le affinità elettive**
Tel. 50.997
Or.: ...30/22,30. Fest. anche 16,30 e 18,30. L. 8000/6000
dei fratelli Taviani, con I. Huppert, J.-H. Anglade, F. Bentivoglio (Ita. '96) — L'Ottocento di Goethe rielaborato nella campagna toscana: qui si scatenano le «danze» sentimentali di quattro personaggi. N. V. 1h 38' **Commedia**

GENOVA

TEATRI

Teatro Carlo Felice: Les contes d'Hoffmann. De Ana. Or.: 15,30. L. 115.000/85.000/65.000/30.000
Teatro ... - Teatro ... Corte: chiusura estiva
... - ... **Duse:** chiusura estiva
Politeama Genovese: chiusura estiva
... **della Tosse - Sala Aldo Trionfo:** oggi riposo
... **Tosse - ... Campana:** oggi riposo
Teatro della Tosse - Agorà: oggi riposo
Teatro Garage - Sala Diana: oggi riposo

CINEMA

Ariston 1: Empire records
Ariston 2: Fargo
Augustus: La prossima vittima
1: Un ragazzo tre ragazze
Corallo 2: Jack Frusciante
Grattacielo: Il padre della sposa 2
Lux: Amiche per sempre
Odeon: Piume di struzzo
Olimpia: Schegge di paura
Orfeo: Screamers. Urla dallo spazio
Palazzo: Girl 6: in linea
Ritz: Terra amata
Universale 1: Un vampiro a Brooklyn
Universale 2: L'esercito delle 12 scim-
... 3: Le affinità elettive
Verdi: Io ballo da sola
Luci Abc, Alcione, Centrale 1 2, Chiabrera, Cristallo, Dianese, rado, Smeraldo

CINECLUB

Amici Cinema: Io ... sola
Carignano: Sabrina
Fritz Lang: I laureati
Lumière: Condannato a morte
Chaplin: oggi riposo
Nickelodeon: I soliti sospetti
Cineforum: oggi riposo
...
Eden - Peglicinema: Io ballo da sola
...X
Cinema parrocchiale: oggi riposo

NERVI

S. Siro: Braveheart

GIORNO E NOTTE

... — **...**
Animazione al Valerie

Valerie club di Diano una costante colonna sonora, con brani dance e funky. Nel locale di via Generale Ardoino si tengono feste a tema. [e. f.]

IMPERIA — **C...i musica**

Al bar Sky Lab, sul lungomare Colombo, a Diano, un dee jay seleziona brani da ballare. Nella sala sono anche esposte tele di pittori italiani. [e. f.]

IMPERIA — **Il karaoke ... Clagiò**

Il Clagiò di vico del Collegio, Oneglia, punta sempre del karaoke. Si può scegliere fra centinaia di basi. [e. f.]

ARMA DI ... — **Musica e animazione**

Musica d'intrattenimento e specialità «Flower's Pub» di via Lungomare ad Arma di Taggia. [g. ga.]

RIVA LIGURE — **... latino-americani**

Animazione con Monica balli latino-americani al «Sensual Disco Club» Riva. A mezzanotte spaghettate offerte dalla direzione della discoteca. Ingresso libero. [g. ga.]

SANREMO — **Musica all'Ambaradan**

Nuvissime compilation per l'«Ambaradan Café» Inglesi. Dalle 20,30 spuntini e musica dal vivo. [g. ga.]

SANREMO — **Prevendita per Teatro Comico**

Aperta prevendita l'ultimo spettacolo dalla rassegna «Nuovo Teatro Comico» programma al teatro Ariston. L'appuntamento è con il recital di Giorgio Faletti, il 13. [g. ga.]

NIZZA — **Di scena la «Turandot»**

La Turandot di Puccini all'Opera di Nizza, alle 14,30. Entrata da 80 a 300 franchi. [d. bo.]

NIZZA — **Una ... underground**

Alla discoteca B'52 discente Crotti, a Nizza, «serata underground». [d. bo.]

NIZZA — **Suonano i Big Dero**

Al Café-concert Pub Oxford di via Mascoinat, concerto dei Big Dero. [d. bo.]

Manifestazioni questa mattina a Castelvecchio: I programmi

Festa per i giovani al Robinson Caccia al rebus e passeggiata

IMPERIA. Il quartiere Castelvecchio, Oneglia, si veste festa. Oggi, nel rione sono in programma appuntamenti sportivi e giochi per i ragazzi. Il via fissato alle

tratta di una doppia proposta. La prima iniziativa, cura del gruppo comunale dell'Associazione italiana donatori organi e il Circolo Castelvecchio, si svolge nello spazio Parco Robinson. Lo slogan del raduno sportivo, patrocinato dalla quarta circoscrizione dal Comune, è «Sport solidarietà»: è infatti legato scopi benefici. Servirà a raccogliere offerte per l'acquisto un microscopio a fluorescenza per la tipizzazione tessutale del midollo osseo, da donare al servizio di Immunoematologia dell'ospedale imperiese. Si parte al mattino, con gli incontri di pallamano che vedranno protagoniste la Veterani San Camillo, l'Abc Bordighera, il Cus Genova, la Nizza H.C.A. e la Pallamano Imperia.

Alle 14,30, via ai Giochi della Gioventù di pattinaggio. Alla ribalta, Pattinatori città di Imperia, Rotellistica Ventimigliese, Camporosso Skate Riviera. In caso di pioggia, la manifestazione sarà rinviata a domenica 9.

Pattinatori in festa a Castelvecchio

Ma non finisce qui. La quarta circoscrizione organizza anche una «Caccia al rebus», abbinata a una marcia di primavera. L'appuntamento, rivolto soprattutto ai più giovani, sempre 9, con ritrovo davanti alla sede circoscrizionale, viale Europa 1. Alle 9,15 sarà consegnata mappa con l'enigma da sciogliere e la gara partirà un quarto d'ora più tardi. L'itinerario comprende via Nazionale e salita Castelli, fino ad arrivare riordino, sul piazzale del Santuario di Santa Maria Maggiore.

All'appuntamento collabora anche Radio Stereo Imperia, che impartirà istruzione ai partecipanti, spiegando tracciato da seguire. Il percorso comprenede via Dante, via Paglieri, via Costa Rossa, via Battisti e salita Costa. Vincerà chi si dimostrerà più veloce e riuscirà a risolvere il rebus. Ogni gruppo dovrà con sé una radiolina portatile per ascoltare le istruzioni da seguire. L'iniziativa si concluderà alle 12,15.

Enrico Ferrari

STASERA ALLE TELEVISIONI LOCALI

Telenord

7 — **Film**
8,30 **Telefilm**
9,15 **Agenda Liguria**, informazione
9,45 **I miei quartieri**, informazione
10 — **Appuntamento con i tappeti**
12 — **... di spettacolo**, ...
12,30 **Telesport**
13,20 **Cartoni animati**
13,40 **Agenda Liguria**, informazione
14 — **Appuntamento con i giochi**
16 — **Musica e spettacolo**, rubrica
... **Telefilm**
17 — **Documentario**
17,30 **I ... quartieri**
18 — **... e spettacoli**
18,30 **Telefilm**
19 — **Agenda Liguria**, informazione
20,30 **Non sei mai stata così bella**, film
22 — **Motor shop**
22,30 **Arabesque**
23,15 **Heart of the city**, ...
... **Telefilm**
1 — **Agenda Liguria**
1,30 **Film**
3 — ...

...

7 — **Circuito Junior Tv**
11 — **Informazione commerciale**
12 — **Controsalotto**, rotocalco di sport
14 — **Market**, commerciali
15 — **Junior tv**, programmi per ragazzi
19 — ...
19,30 ...
20,30 **Arcobaleno**
20,45 ... **di Mary**, film
22,30 **Arcobaleno**

... 7

9,50 **Agenda canale 7**
10,15 **Appuntamento con Parla**
12,15 **Fai un affare con...**
12,45 **Agenda Canale 7**
13,05 **Fai un affare con Canale 7**
13,45 **I miei quartieri**, rubrica
16,30 **Film**
18 — **Fai un affare con Canale 7**
18 — **I miei quartieri**, rubrica
18,15 **Agenda canale 7**
19,35 **Fbi**, telefilm
20,30 **Fuori gioco**, rubrica sportiva condotta da Giancarlo Magalotti
22,10 **Motor shop**, vetrina di auto
23 — **Film**
0,30 **Agenda canale 7**
— — **Notturno non stop**

Telegenova

7 — **Simon Templar**, telefilm
8 — **Tuttopelliccia**
8,30 **Cartoni animati**
10 — **T'ai da savel**
10,15 **Cara Franca... ti scrivo**
10,30 **Le vetrine delle meraviglie**
13,30 **Un'amica a casa vostra**, rubrica
15 — **Liguria sport**, notizie
18,30 **La vetrina delle meraviglie**, rubrica
20 — **La casa e la città**
20,15 **Anticipazioni cinematografiche**
20,35 **L'altra faccia di Chicago**, film

... **Voglia bottaghe**
23 — **Calcio serie B**
1 — **Anticipazioni cinematografiche**

...

13,55 **Speciale spettacolo**
14 — **Cover Up**, telefilm
15 — **Vip mania**, rubrica
16 — **Amichevolmente con**
17 — **Telefilm**
18,05 **I giorni di Bryan**, telefilm
20 — **Speciale Tg 8**
20,30 **Gli strangolatori della collina**, film
22,15 **Il giramondo**, rubrica
22,45 **Speciale spettacolo**
23,30 **Programmi non stop**

...

17 — **Scenario show**
19,30 **Tgs 7 giorni**, quotidiano d'informazione a cura dei servizi giornalistici Rete A. *E seguirà:* **Shopping club**, proposte commerciali
22,45 **Programmi**

Teleregione

11,15 **Motori non stop**
13 — **...rtoni**
14 — **Tg Sette**, informazione
15 — ...
16 — **Videoclassic**, rubrica
18 — ...
19 — **Rubrica**
19,30 **Tg Sette**, informazione
20,30 **Film**
23 — **Tg Sette**, informazione
23,30 **Messaggerie**

Primantenna

8,30 **Magazine new**
9 — **Auto della settimana**, rubrica
10 — **Superala motori**, rubrica
11 — **...biente**, (R)
11,30 ...
12,30 **Aggiudicato a...**
20,10 **Auto della ...**
21,10 **Sport**
22,30 **Sintesi di un avvenimento sportivo**
24 — **Magazine**
2 — **Buona notte con...**

Euro Mixer Tv

12,30 **Telesport**, rubrica
13,30 **Tv fitness**, rubrica
14 — **Le strabilianti avventure di Superman**, film
16,30 **Cartoni animati**
17 — **Telefilm**
19 — **Made in Italy**, rubrica
19,45 **Panorama Liguria**, tg
20,15 **I miei quartieri**
20,30 **Giochi particolari**,
22,15 **... Liguria**, tg
23 — **Mishima**, film

Retemia

7 — **Sempre belle**
10 — **Tutti in forma**
12 — **Andiamo al cinema**
18 — **Un mondo... giochi**
20,10 **... piano**, informazione
22,30 **Tappeti mille e una notte**, acquisti
0,30 **L'Eden di Venere**

Telecupole

8,30 **... ta**, musicale
11 — **Diagnosi**, talk show
12,45 **Cinquestelle al cinema**
13 — **Tg 4 Settegiorni**
13,30 **Obiettivo agricoltura**
14 — **Speciale musica**
17 — **Video top**, videoclip
20,... **L'altra faccia di Chicago**,
24 — **Le auto della settimana**
2 — **Tg 8 ultima notizia**
— — **Programmi non stop**

Tv Arcobaleno

7 — **Junior tv**, ... contenitore per ragazzi
11 — **Nella vecchia ...**
13,15 **Okay motori**, settimanale
14,30 **Junior tv**, programma contenitore per ragazzi
19 — ... **music**, rubrica
20,30 **Nella vecchia fattoria**, spettacolo di varietà
23,30 **Tgs**, i fatti della settimana
0,30 ... **music**, rubrica

... errori ... nei programmi sono causati dalla non tempestiva comunicazione da parte delle emittenti.

Il calciatore savonese protagonista al massimo livello internazionale

Cris Panucci è [redacted] nella storia

A 23 anni, ha vinto il secondo titolo europeo con la Under, dopo [redacted] Coppa dei Campioni e due scudetti. La felicità di papà Victor rovinata da una «bufala» in tv: «E' passato alla Roma»

SPORTFLASH

FUORISTRADA

Sassello, oggi [redacted] prova tricolore

Campo gara del Sassello che ospita dalle 10 di oggi la 15a Coppa Genova Fuoristrada Club, terza prova [redacted] Campionato Italiano 4x4, valida per la Coppa Csai. Quattro le prove speciali, ognuna di 4 giri [redacted] percorso per un totale di [redacted] km. Fra il nutrito [redacted] di partenti (42), alcuni sono genovesi: Roberto Cardillo e Cinzia Santoni su una Suzuki Proto; Massimo Mantani [redacted] una Suzuki 1300, Davide Morando e Andrea Boccardo su Suzuki Proto. [g. s.]

[redacted]

Il periplo dell'isola di Bergeggi

SAVONA. E' in programma stamani (partenza alle 11) il [redacted] «Periplo dell'isola [redacted] Bergeggi», organizzato dal Kayak Was Savona, [redacted] collaborazione con [redacted] Csain Ase Canoe. La gara, che [redacted] anche prima prova del Campionato italiano Csai, [redacted] snoda su un percorso di 12 km con partenza dalla spiaggia della Was di via Nizza verso l'isola di Bergeggi e ritorno verso la spiaggia della «Was». [g. o.]

BILIARDO

Sono in palio i titoli regionali

SAVONA. Appuntamento alle 10 nella sede del Centro del Biliardo con le finali dei campionati regionali di «goriziana» e «italiana». La gara, organizzata dalla Fibis, conclude la lunga stagione del biliardo. Tra le compagini favorite quella di casa, che però non potrà contare su Ivo Grazzini, uno dei grandi protagonisti. [g. o.]

NUOTO

Gea Vanara centra il tempo per gli Europei

Gea Vanara dell'Amatori Nuoto ha ottenuto [redacted] «minimo» per i Campionati europei, grazie al tempo ottenuto al Trofeo Sette Colli di Roma. Altri biancorossi, come Lucia Tonda [redacted] Angelo Angiollieri, hanno centrato le finali di oggi allo Stadio del Nuoto. [r. p.]

Ventitrè anni: [redacted] Coppa [redacted] Campioni, due scudetti, due titoli europei con la Nazionale Under 21. Se non è già nella storia del calcio italiano, Cristian Panucci, poco gli manca. Venerdì [redacted] è stato di [redacted] protagonista di [redacted] grande impresa, una delle più belle degli ulti[redacted] anni per il football azzurro: la conquista del terzo titolo continentale consecutivo, in Spagna nove contro undici, [redacted] fronte alle «furie rosse» di casa.

Eppure, papà Vittorio non [redacted] riuscito del tutto ad esultare. Dice: «Mi ha rovinato la [redacted] una notizia ascoltata a tarda ora in tv. Dicevano che Cris era stato ceduto alla Roma...». Una «sola», come direbbero appunto a Roma, là dove [redacted] nata una notizia del tutto priva di fonda[redacted]. L'ha smentita ieri lo stes[redacted] d.s. del Milan, Ariedo Braida.

Così, [redacted] Victor ha potuto rilassarsi: «Certo, sentire che quella era una 'bufala', mi tranquillizza. Cristian si sta batten[redacted] al [redacted] delle sue possibilità, [redacted] grandissima determinazione, [redacted] da qualche tempo è continuamente [redacted] centro di strane voci di mercato». Pegno alla popolarità, [redacted] resto... «Vabbè, però perché sempre lui? Io non credo che il Milan abbia intenzione di privarsene: ha appena rinnovato il contratto, è duttile, a 23 anni ha già dimostrato tantissimo, ed ancor di più vuole dimostrare».

Cristian Panucci con la maglia del Milan

Senza dubbio, la «voce romana» è apparsa poco credibile fin da subito: si parlava [redacted] scambio Panucci-Petruzzi, più [redacted] non quantificato conguaglio [redacted] favore [redacted] Milan. Non c'è però dubbio che Cris [redacted] «chiacchierato» sul fronte [redacted] mercato: Parma e Lazio sono spesso state indicate [redacted] pretendenti. Sarà l'arrivo dell'olandese Reiziger in rossonero, come lui ter[redacted] destro? Ancora Vittorio: «Intanto al Milan servono molti effettivi per lottare [redacted] più fronti, e [redacted] Cristian può giocare [redacted] diversi ruoli. Inoltre, i difensori di ruolo in rossonero [redacted] sono poi molti... Poi, per carità: a me piacerebbe restasse al Milan, ma capisco che [redacted] ci [redacted] tanti club interessati [redacted] mio figlio, [redacted] devo certo lamentarmene troppo».

Intanto, negli occhi restano le immagini di una Barcellona [redacted] una volta felice per [redacted] calcio [redacted]. La strepitosa «Fort Apache» dei nostri Under, ridotti [redacted] da un arbitraggio allucinante, ed infine capaci di castigare gli spagnoli dagli undici metri. Dove Cris ha fallito... «Chi non tira non sbaglia», ha tagliato corto lui ai microfoni [redacted] RaiUno a fine partita, tra un coro con i compagni [redacted] hurrah per Cesare Maldini.

Già: Cesare Maldini. Colui che lo ha ripreso sotto [redacted] sua ala protettrice dopo che Sacchi gli aveva prima affidato la maglia della Nazionale maggiore e poi chiuso le porte... Cesare Maldini che gli ha dato la fascia [redacted] capitano, quello [redacted] cui Cris ha guidato questa splendida giovanile italiana al titolo. Il Cesarone cui Cristian [redacted] ha mancato di dedicare una battuta dalle [redacted] prime delle finali ispaniche, magari anche un tantino da interpretare: «Sono felice [redacted] esser qui, quello di Maldini è l'unico calcio italiano veramente vincente...».

[redacted] Baglietto

Il savonese, nel circoletto, festeggia coi compagni l'impresa di Barcellona

[redacted]

«Arbitri della salvezza»

«A questo punto siamo diventati giudici del campionato. Pretendo il massimo [redacted] tutti, non accetto brutte figure». Salvemini ha parlato chiaro fin [redacted] inizio settimana. La squadra rossoblù si trova a ricoprire un ruolo importante in queste ultime due giornate. Le prossime avversarie, Venezia [redacted] Andria, sono coinvolte nella lotta per non retrocedere e chiederanno proprio a Nappi & [redacted] i punti per non naufragare. «La partita di Venezia sotto questo profilo è davvero difficile - ha continuato il tecnico - e tra l'altro i lagunari decimati dalle squalifiche, saranno ancor più inferociti». Salvemini, al termine della rifinitura di ieri mattina al campo [redacted] Favaro Veneto, è parso intenzionato a utilizzare un centrocampista in più (Magoni) al posto [redacted] un difensore (Delli Carri). Van't Schip sostituirà Montella già in vacanza. Nella ripresa potrebbe esordire la punta Simone Spinelli, del '78, «gioiellino» della Primavera. [da. ba.]

SPECIALE IMMOBILIARE

Prima CASA — FIAIP [redacted] ITALIANA AGENTI IMMOBILIARI PROFESSIONALI

Via Paleocapa, 2/1 - SAVONA
Tel. 019/811.027 - 0336/443.126

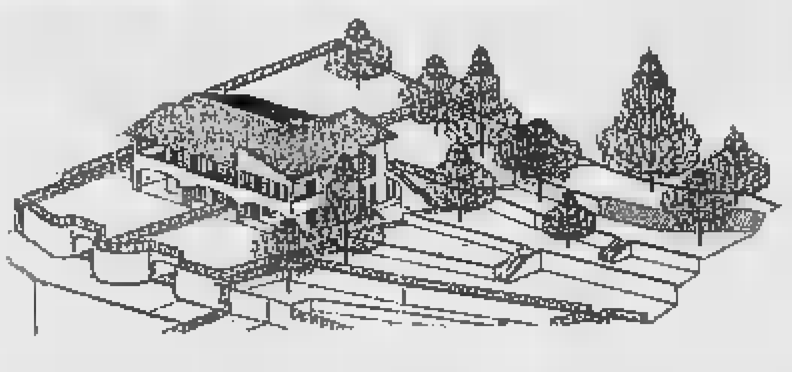

[redacted] 10 km [redacted] spiaggia, nel primo entroterra di [redacted] Ligure, [redacted] da [redacted] mono o [redacted] di nuovissima costruzione [redacted] signorili a scelta, logge e terrazze [redacted] panoramica vista mare, ampio giardino in piano, garage, [redacted] verna, mansarda. Prezzo interessantissimo.

ALBISSOLA [redacted] 10 km dal mare splendida **villa bifamiliare** immersa nel verde in posizione panoramica con mansarda, garage, terrazze, curatissimo ed ampio giardino. Condizioni perfette. L. 580.000.000 trattabili.

SAVONA a 3 km dal centro città [redacted] **d'epoca indipendente** [redacted] oltre 250 mq eventualmente frazionabile fino a 3 appartamenti in posizione molto soleggiata, giardino, garage, eventuale taverna. L. 510.000.000 trattabili.

ALBISSOLA CAPO sulla passeggiata nel tipico borgo ligure antico, piccolo appartamento d'epoca composto da 2 camere, cucina, bagno, splendida vista mare. L. 220.000.000 trattabili.

SAVONA (zona Catasto) **completamente fronte mare**, in prestigioso stabile d'epoca, appartamento all'ultimo piano composto da ingresso, ampio soggiorno, grande cucina, [redacted] camere, bagno, dispensa, termoautonomo. Condizioni perfette, comodità di parcheggio. L. 400.000.000

SAVONA (via Quarta Sup.) ultimo piano luminosissimo, 55 mq da ristrutturare soppalcabile con balconcino vista mare. **Vero affare.** Solo L. 110.000.000 trattabili

PIETRA [redacted] (entroterra) appartamento **in villa** di nuova costruzione con taverna, lavanderia, amplissimo garage, bellissimo giardino pianeggiante. Panoramica vista mare L. 460.000.000 trattabili

[redacted] a 4 km dalla spiaggia immer[redacted] negli ulivi, appartamento di 90 mq **in** [redacted] bifamiliare con giardino vista mare, completamente ristrutturato, splendida esposizione. Solo L. 290.000.000

[redacted] **CAPO** (zona Vigo) in stabile signorile **particolarissimo appartamento** disposto su 2 piani composto da ingresso, salone, studio, cucinotto, [redacted] camere, 2 bagni, dispensa, cantina, posto auto, terrazzo, ultimo piano con ascensore. L. 375.000.000 trattabili.

SAVONA centralissimo appartamento prestigioso, ultimo piano con ascensore, 135 mq finemente ristrutturato con ingresso, salone panoramico, 3 camere, cucina abitabile, 2 bagni, [redacted] balconi, termoautonomo, soffitta. **Unico.** L. 550.000.000

SAVONA (zona [redacted]) appartamento in [redacted] di recente costruzione con ascensore composto da ingresso, salone, cucinotto, [redacted] camere, bagno, dispensa, 2 balconi, termoautonomo, vista [redacted] posto auto. L. 250.000.000 [redacted]ili.

VALBORMIDA VENDIAMO IN [redacted]
CON CANTINE E GARAGES AL [redacted] INCREDIBILE [redacted] L. [redacted]

MARE ROSSO — IMMOBILIARE MARE ROSSO

Via Briano 2 - Valleggia - Quiliano (SV)
[redacted] (019) [redacted]

SERVIZI IMMOBILIARI

SAVONA cedesi [redacted] trattoria: 35 coperti, buon [redacted] casso, contratto d'affitto vantaggioso. Vera occasione L. 35.000.000, minimo anticipo per la prenotazione. **T. 019/2100141**

[redacted] **limitrofa** cedesi attività di articoli per animali con autorizzazione a vendere [redacted] vivi. [redacted] incasso, con affitto modesto. Solo L. 60.000.000, bastano L. 5.000.000 alla prenotazione. **T. 019/2100141**

RIVIERA [redacted] PONENTE cedesi avviatissima attività con vendita [redacted] armi, articoli sportivi, abbigliamento sportivo. E' una delle tre in riviera con licenza per fuo[redacted] d'artificio. Contratto d'affitto molto favorevole. L. 160.000.000, bastano L. 5.000.000 per [redacted] prenotazione. **T. 019/2100141**

SANTUARIO (SV) nel verde, casetta indipendente, caratteristica, composta da soggiorno [redacted] angolo cottura e caminetto, camera, bagno, dispensa, giardino 120 mq, cantina, posto auto. Nuovi serramenti e la facciata, arredato L. 120.000.000, L. [redacted] prenotazione. **T. 019/2100141**

CELLE Sanda casetta indipendente nel verde della pineta con vista sulla vallata [redacted] al mare, composta da soggiorno con angolo cottura, camera matrimoniale, bagno, giardino privato, box L. 170.000.000, [redacted] solo L. 5.000.000 per la Vostra prenotazione. **T. 019/2100141**

SPOTORNO appartamento composto da cucina abitabile, [redacted] camere, ripostiglio, bagno, cantina, L. 225.000.000, L. 5.000.000 alla prenotazione. **T. 019 2100141**

[redacted] **Montagna (SV)** rustico [redacted] mq da ristrutturare, disposto su tre livelli e 300 [redacted] giardino privato. Nessun lavoro [redacted] struttura da fare, all'incredibile prezzo di L. 220.000.000, solo L. 5.000.000 per prenotarlo. **T. 019/2100141**

ALBISOLA [redacted] appartamento in via di ristrutturazione, termoautonomo, composto da soggiorno con angolo cottura, camera, disimpegno, bagno, cortile interno, solarium, possib. b[redacted] L. 240.000.000, solo L. [redacted] per prenotarlo. **T. 019/2100141**

COSSERIA rustico 300 [redacted]q, parzialmente ristrutturato, disposto su tre livelli [redacted] terrazzo [redacted] mq, giardino [redacted] mq, cantina, box. L. 300.000.000, bastano L. 5.000.000 per prenotarlo. **T. 019/2100141**

LAIGUEGLIA appartamento [redacted] nuova costruzione con rifiniture [redacted] lusso, termoautonomo, 2 locali, bagno, solarium, posto auto. Vista [redacted] L. 300.000.000, L. 5.000.000 [redacted] prenotazione. **T. 019/2100141**

[redacted] ottimo appartamento [redacted] mq, termoautonomo con soggiorno, cucina abitabile, [redacted] camere, bagno, [redacted] balconi, vista mare: L. 320.000.000, bastano L. 5.000.000 per prenotarlo. **T. 019/2100141**

[redacted] **SUPERIORE**, appartamento 90 mq [redacted] ingresso, soggiorno, cucina abitabile, [redacted] camere, bagno, balcone, giardino, posto auto, possib. box L. 350.000.000: L. 5.000.000 [redacted] prenotazione. **T. 019/2100141**

VALLEGGIA (SV) [redacted] verde appartamento termoautonomo ristrutturato con ingresso, [redacted] abit., 2 camere, bagno, ripostiglio, cantine e appartamento soprastante con soggiorno, cucinotto, 3 camere, bagno e terrazzo. Tenuti ottimamente L. 370.000.000 totali e solo L. 5.000.000 per prenotarli. **T. 019/2100141**

FINALE LIGURE ottimo appartamento termoautonomo composto da soggiorno, cucina abitabile, 2 camere, bagno, balcone, cantina, box. L. 400.000.000 di cui solo L. 5.000.000 per prenotarlo. **T. 019/2100141**

QUILIANO casa indipendente con due appartamenti termoautonomi. Piano terra: ingresso, sala, [redacted] abitabile, camera, bagno; piano 1: [redacted]a, cucina abitabile, [redacted] bagno, ripostiglio, balcone. Cantina 40 mq, cortile, 100 mq terreno, 1000 mq bosco. Tenute ottimamente: L. 408.000.000, [redacted] potete prenotarla con solo L. [redacted]. **T. 019/2100141**

SAVONA - stazione appartamento 140 mq, termoautonomo [redacted] ingresso, salone 50 mq con camino, cucina abitabile, [redacted] camere, ripostiglio, bagno, balcone 30 mq, cantina, posto auto. L. 420.000.000, di cui solo L. 5.000.000 al momento della prenotazione. **T. 019/2100141**

SAVONA - la Rusca appartamento termoautonomo con ingresso, soggiorno, cucina abitabile, [redacted] camere, bagno, cantina, box, giardino. Impagabile vista sulla città e sul mare. L. 440.000.000; L. 5.000.000 per la Vostra prenotazione. **T. 019/2100141**

VEZZI S. GIORGIO (SV) villa [redacted] mq [redacted] nuova costruzione, termoautonoma, disposta su tre li[redacted] con soggiorno, cucina, 3 camere, 2 ripostigli, doppi servizi. L. 450.000.000, ma bastano L. 5.000.000 per prenotarla. **T. 019/2100141**

ALBISSOLA [redacted] ottimo appartamento [redacted] mq, soleggiato con vista mare, termoautonomo, [redacted] posto da ingresso, sala, cucina abitabile, [redacted] camere, bagno, dispensa, balcone, terrazzo, cantina, L. 450.000.000 [redacted] cui L. [redacted] per [redacted] prenotazione. **T. 019/2100141**

SPOTORNO - [redacted] a solo 1 km [redacted] mare, con vista splendida sul golfo, appartamento termoautonomo [redacted] ingresso, soggiorno, cucinotto, 2 camere, bagno, terrazzo, cantina, giardino privato, 900 mq terreno, posto auto. L. 510.000.000, ma bastano L. [redacted] per prenotarlo. **T. 019/2100141**

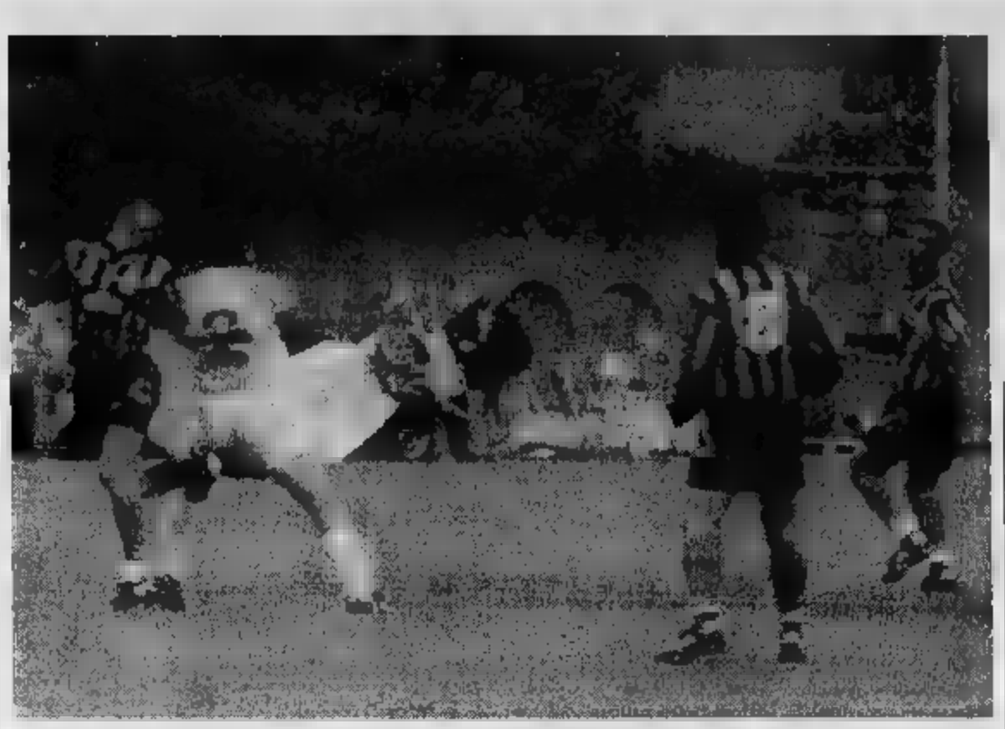

L'Imperia si gioca, poggiando sul 2-1 ottenuto in trasferta, il [illegible] per la doppia finale che porta [illegible] Nazionale dilettanti

Arriva l'Olginatese, i nerazzurri partono dal 2-1 dell'andata

L'Imperia stasera in finale per il Nazionale dilettanti?

IMPERIA. Il secondo spareggio [illegible] a un passo, ma l'Imperia d[illegible] ancora completare l'opera [illegible] l'Olginatese, prima di pensare al futuro. Oggi i lombardi arri[illegible] «Ciccione» con un risultato pesante al passivo, la sconfitta casalinga per 2-1, [illegible] non hanno nulla da perdere. Questo preoccupa i dirigenti locali, come sottolinea il d.s. Salvatore Sassu: «E' [illegible] partita che [illegible] asconda più pericoli di quanti se ne possano immaginare. L'Olginatese ha perso la gara interna e quindi deve giocarsi tutto sul nostro campo. Non dobbiamo sottovalutare gli avversari: sarà necessario evitare di chiuderci in difesa con l'obiettivo [illegible] mantenere lo 0-0, perché potremmo esporci [illegible] gravi rischi».

Non si annuncia quindi una passeggiata per i nerazzurri, al gran completa. Pisano con tutta probabilità darà fiducia agli undici di domenica scorsa, effettuando poi qualche cambio nel corso della gara. Nell'Impe[illegible] è completamente ristabilito anche Alessandro Avanzi. [illegible] difensore, autore di una splendida prova a Olginate, [illegible] la[illegible] in settimana un'infiammazione alla caviglia sinistra che aveva messo in apprensione il clan imper[illegible]ese, [illegible] per fortuna tutto pare essersi risolto, [illegible] Avanzi potrà di nuovo prendersi cura [illegible] pericolosis[illegible] centravanti Bommarito.

L'Olginatese, decimata dalle squalifiche [illegible] Farina, Malinverno e Picco, dovrà [illegible] ad alcune soluzioni tecniche [illegible] ripiego, rimaneggiando un po' tutti i reparti. Particolare apprensione [illegible] il centrocampo, dove oltre a Farina rischia [illegible] saltare il match [illegible] ritorno anche Candeloro, sostituito nella partita casalinga [illegible] causa di un infortunio. In attacco invece l'assenza [illegible] Malinverno verrà compensata dallo spostamento in chiave offensiva di Fertica, giocatore che garantisce una notevole spinta sulla fascia.

L'Olginatese è giunta a Impe[illegible] ieri pomeriggio, mentre i [illegible] hanno completato una meticolosa preparazione nel pieno rispetto delle tabelle studiate da Pisano. Aggiunge Sassu: «Mi pare che la squadra abbia la mentalità giusta per mantenere la concentrazione e superare anche questo ostacolo. Per il momento è meglio [illegible] parlare di Casale od Oleggio, anche se naturalmente ci [illegible]mo premurati di visionare queste due squadre in vista dell'eventuale passaggio del turno».

Casale-Oleggio ricalca [illegible] stessa situazione dell'Imperia, coi nerostellati vittoriosi in trasferta (1-0) all'andata e quindi favoriti, e l'Oleggio costretto a inseguire un risultato clamoroso oggi al «Natale Palli». L'ex portiere nerazzurro Redaelli, attualmente [illegible] difensore dell'Oleggio, promette battaglia: «La sconfitta interna ha fortemente pregiudicato il nostro passaggio [illegible] turno, [illegible] faremo il possibile per giocare un tiro mancino al Casale. In fin dei conti il risultato dell'andata potrebbe anche esser ribaltato, soprattutto [illegible] il Casale commetterà l'errore di credere ipotecato il [illegible].

L'eventualità di una doppia sfida Imperia-Casale [illegible] comunque vicina [illegible] concretizzarsi: i tifosi delle due squadre [illegible] in fibrillazione in vista di una ga[illegible] «storica», che [illegible] [illegible] ripete dalla metà degli Anni 60. Il Casale, che dopo molte vicissitudini societarie è tornato [illegible] nutrire ambizioni, può contare [illegible] un organico di tutto rispetto, guidato in avanti [illegible] un De Riggi in forma strepitosa, mentre a metà campo l'esperto Masuero gestisce l'in[illegible] manovra nerostellata, ma dovrà saltare per squalifica sia la partita odierna, sia la prossima gara.

I piemontesi del presidente Pierluigi Rossi [illegible] affidati alle cure del tecnico Nicola Pietro Petrucci, fino allo scorso anno alla guida del Monferrato in Eccellenza, e [illegible] riusciti [illegible] riportare allo stadio un pubblico più che accettabile, attorno alle cinquecento unità per partita, dopo anni di crisi.

Luca [illegible]

Andrian, punto [illegible] forza del centrocampo nerazzurro, è sempre tra i più positivi

[illegible]

Soltanto una formalità?

Oggi il «Palli» s'infiamma per la gara [illegible] ritorno con l'Oleggio, che dovrebbe sancire il passaggio del Casale al secondo turno della poule-spareggio ideata dalla Lega dilettanti per trovare altre 7 squadre degne [illegible] accedere al Nazionale dilettanti. In lizza ce [illegible] sono 28, seconde in altrettanti gironi, che si contendono il grande salto. Col successo dell'andata, un 1-0 risicato [illegible] pienamente meritato, [illegible] Casale ha messo un'ipoteca sulla qualificazione al turno successivo, che dovrebbe opporlo all'Imperia. L'undici di Pisano si [illegible] infatti aggiudicato per 2-1 la gara esterna [illegible] l'Olginatese, squadra lombarda di buona caratura [illegible] che non pare in grado [illegible] eliminare i liguri. Tutto sta a vedere se [illegible] confronto con l'Oleggio [illegible] una formalità, [illegible] riserverà qualche sorpresa: «Preoccupano le assenze [illegible] Vercelli e Masuero, squalificati - osserva il d.s. Gigi Tricerri - la 'rosa' è all'osso [illegible] dovremo far ricorso agli Junior». Alle assenze si dovrebbe por rimedio con Luongo e Riberto. Quest'ultimo però, venerdì ha accusato un improvviso mal di schiena.

[r. c.]

S. Bartolomeo per la «corona» della Prima

La banda-Masuero a Savona contro il Serra Riccò è la semifinale per il titolo regionale di categoria

La bacheca [illegible] S. Bartolomeo è pronta per ospitare la «Supercoppa» di Prima categoria. Oggi [illegible] domenica prossima infatti sono [illegible] programma semifinali e finali tra le squadre vincitrici dei 4 gironi. Gli imperiesi debutta[illegible] sul campo di Legino Csi (ore 16), a Savona, affrontando il Serrà Riccò in una partita che si annuncia molto combattuta. In settimana il S. Bartolomeo ha preparato al meglio la sfida: giovedì al «Riva» di Albenga ha affrontato il Genoa dal quale ha incassato quattro reti, ma tenendo molto bene il campo, soprattutto nei primi 45'. Per oggi formazione al completo, con l'unica [illegible] di Polidori. In caso [illegible] parità al termine [illegible] regolamentari, verranno giocati due tempi supplementari di 15 minuti. Poi, eventualmente, i calci di rigore. Il S. Bartolomeo, che sta già preparando i rinforzi in vista della prossima stagione (dove in Promozione, [illegible]no i dirigenti, [illegible] avrà un ruolo di secondo piano) affronta questi ultimi impegni stagionali [illegible] l'ambizione [illegible] [illegible] della Prima. L'obiettivo è possibile, considerato il ritmo [illegible] nella seconda parte di campionato che ha permesso di regolare rivali temibili. Anche oggi, [illegible] dimostrazione dell'affetto che circonda la squadra, [illegible] molti i tifosi al seguito [illegible] [illegible] club che vuol continuare [illegible] stupire.

[g. o.]

TENNIS

Comincia la Carlin's

Irrompe la stagione dei tornei. Giugno sarà ricchissimo di appuntamenti giovanili [illegible] amatoriali. In attesa che [illegible] l'attesissimo «Città di Ospedaletti» per Giovanissimi ed Esordienti (dal 22 al 30 giugno) e la «Coppa Valle Argentina», tradizionale torneo a sette, il più importante appuntamento notturno della stagione, che scatterà allo «Sclavi» di Arma il 24 giugno, i campi di Pian di Poma ospi[illegible] [illegible] mercoledì [illegible] domenica 3 tornei della Carlin's Boys. Una maratona che prevede [illegible] «2° Torneo Angeloni» per Pulcini '85-'86 con Carlin's, Sanremese A e Sanremese B, Don Bosco Vallecrosia [illegible] S. Stefano; il «2° Torneo Cipriani» Esordienti con S. Bartolomeo, Carlin's, Sanremese [illegible] Taggese; [illegible] «2° Torneo Soci Fondatori» per Pulcini '87-'88 che vedrà [illegible] via, in due gironi, Sanremese, Carlin's B, Rivese, Carlin's A, Don Bosco [illegible] Taggese. Praticamente tramontato, invece, l'ambizioso «Trofeo Casinò Municipale» che la Sanremese [illegible] voleva organizzare [illegible] Comunale: non ci [illegible] state iscrizioni sufficienti nonostante la Renault Twingo ai vincitori.

[b. m.]

SPAZIO AFFARI

A[redacted] 7

TORINO CITTA'

PRECOLLINA prestigioso panoramico salone cucina 3 camere [redacted] ampio terrazzo box. Qualità Immobiliare 638.600.

[redacted]ILE via Valgioie ottimo [redacted] cucina 2 camere doppi servizi patti in deroga. Consulcase 771.0228.

STRADA del Nobile in stabile alloggi ammobiliati camera tinello cucinino bagno posto auto giardino. G.E.A. 562.9939.

TEL. [redacted] privato [redacted] via Avigliana alloggio signorile 2° piano salone 2 camere cucina bagno mq 105 no agenzie.

ZONA Barca [redacted]ggio [redacted] camera serv[redacted] box e posto auto L. 780 mila più spese. Tel. 273.5361.

[redacted] PR[redacted]

[redacted] alloggio 180 mq con giardino 30 km Torino L. 1.800.000 mensili. Tel. 0141 939.147.

AFFITTASI Pino [redacted] 330 giardino mq 1000 patti in deroga. Il Vicolo 942.3301.

[redacted] privatamente Borgaretto alloggio camera tinello cucinino L. 600 mila mensili. Tel. 903.5868.

FENESTRELLE L. 2.200.000 maggio/luglio, L. 2.500.000 agosto/ottobre, maggio/ottobre tortali. Casa con parco, tennis, piscina ecc. Tel. 0121 83.771 - 321.700.

S. MAURO alloggio su 2 piani con cucina salone 4 camere 3 servizi box doppio L. 1.600.000. Tel. 273.5361.

LIGURIA

ALASSIO affittasi piccolo alloggio ammo[redacted]. Facilitazioni di prezzo cambio leggeri servizi. Tel. 011 538.858.

ALASSIO per vacanze [redacted] vicino spiaggia villetta indipendente disposta su 2 piani giardino posteggio auto. [redacted] residenti. Tel. 011 544.527.

BORGHETTO [redacted] bilocali giugno L. 580 mila (quindicina L. 300 mila) - luglio L. 1 milione [redacted] mila (quindicina L. 780 mila). Agenzia Edilriviera 0182 970.388.

DIANO fronte mare mono e bilocali a 3/4 posti affittasi a [redacted] da giugno [redacted] poi. Tel. 011 311.0528 ore pasti.

LOANO [redacted] estivi mensili o bisettimanali di appartamenti arredati vicini [redacted]. Contracta 019 677.307.

ITALIA

[redacted] (Alba Adriatica) affittasi appartamenti luglio agosto anche settimanalmente. Agenzia Ambrosi 0861 714.929.

AL mare Cesenatico affittiamo appartamenti anche settimanalmente. Marcasa. Tel. 0547 85.881 - 87.460 anche festivi.

PORTO ROTONDO sul mare residence con piscine, bilocali 4 persone affittasi L. 950 mila settimana. Casadei 337.197.

[redacted] incredibile sul [redacted] rinunce cediamo soggiorni tutto compreso biglietti auto [redacted] settimana: giugno e settembre L. 780 mila, luglio L. 1.300.000, agosto chiamateci. Telefonare allo 0182 21.789 anche festivi.

[redacted]

COSTA AZZURRA St. [redacted] Cap Ferrat affittiamo bellissimi appartamenti arredati sul porticciolo vista mare. Tel. [redacted].

NIZZA centro [redacted] in residence mono/bilocali 2/4 persone da L. 550 mila settimana. Franco Casadei 011 331.432.

ESTERO

CORSICA [redacted] Portovecchio affittasi appartamenti: [redacted], porto, golf, tutti i servizi. Audiovisual 011 544.527.

[redacted] UFFICI CAPANNONI

A. [redacted] pressi prestigioso locale fronte strada mq 1800 su 3 piani [redacted] e uffici affittasi. Tel. [redacted].

ADIACENTE corso Francia via Pilfetti signorile piano rialzato 6 vani servizio salone sottostante 50 mq box. Tel. 568.3629.

ADIACENZE Lungo Po Antonelli magazzino mq 800 più uffici mq 80 alloggio custode mq 80. Tel. 812.4144.

AFFITTASI centro Torino ufficio piazza Lagrange 3 camere ristrutturato decorato. Tel. 0337 201.038 - 0172 40.587.

AFFITTO negozio ampio 3 vetrine magazzino comodo per scarico merci zona commerciale Galleria Umberto I (Porta Palazzo). Telefonare 436.0773.

CAPANNONE Bolnasco mq 8000 ampliabili uffici mq 1000 cortile mq 18 mila affitto/vendita. La Ginevra 447.5651.

CAPANNONI nuovi signorili società affitta in Torino zona Barca Bertolla mq 2150/1200/970 o in Trofarello via La Pira mq 050 più mq 300 uffici. Telefonare allo 011 857.4449 ore ufficio.

Corso Bramante affittiamo
[redacted]: mq 750/2400
[redacted] palazzina
uffici: mq 300/1100
con disponibilità di oltre 100 posti auto coperti all'aperto impianto riscaldamento condizionamento. Luce forza, canalizzazioni utenze telefoniche/telematiche
Baldini [redacted] 596.771 r.a.

CORSO Montevecchio Castelfidardo 300 mt Nuovo Tribunale [redacted] ampi [redacted]. Nordimmobili [redacted].

CORSO Spezia affittasi locale commerciale fronte strada mq 390 più seminterrato mq 85. Fim 812.7288

CORSO Tazzoli affittasi al piano interrato magazzino [redacted] mq [redacted] passo carraio luce o riscaldamento L. 1.600.000 mese. Cogest 581.8571.

EZIO BERRA 549.330 capannoni 1000/2500 mq recenti uso deposito/lavorazione meccanica liberi Torino.

FAILLA & BERTINETTO 318.6555 corso Galileo Ferraris ufficio ottimo salone 5 camere bagno L. 2.100.000 mensili.

FURBATTO 544.556 Italia '61 sbocco autostrade locale industriale laboratorio ristrutturato 800 mq o ufficio.

LOCALI 300/400/800 mq belli per [redacted]/magazzino montacarichi vicino tangenziale. Tel. 011 955.0285.

MAGAZZINO Cascine Vica mq 550 a palazzina uffici uscita tangenziale corso Francia. Tel. 0172 40.587 - 0337 201.038.

MAGAZZINO seminterrato alto molto bello mq 1000 entrata Tir uso deposito merci Cascine Vica uscita tangenziale corso Francia affitto buono. Tel. 0337 201.038.

PIAZZA Maria Teresa in splendido palazzo d'epoca eleganti uffici mq 350 e mq 550. Posti auto. Investitalia 568.3570.

PIAZZA Statuto locali plurivetrinati mq 510 adatti banca, assicurazioni, prestigiosa attività commerciale. Tel. 0337 217.507.

PSF 610.341 affitta Lingotto elegante palazzina uffici mq 1500 [redacted] in mq 100/200/250/450 area agevolata obiettivo 2.

[redacted] [redacted] [redacted] in [redacted] signorile ufficio 1° piano mq 200 bi-ingressi posto auto. Abitalia 580.8112.

RIVOLI centro [redacted] negozio [redacted] 120 mq. Tel. 953.4809 - [redacted].

UFFICI prestigiosi corso Francia [redacted] fioncino 2/3/4 camere doppi ingressi o servizi privato affitta. Tel. 521.4453.

VIA DELLA FRONDA
[redacted] ufficio mq 340, ottimo prezzo. Tel. 019 601.791.

VIA Roma prestigioso uso ufficio ampio ingresso salone studio 5 [redacted] doppi servizi mq 260. G.E.A. 562.9939.

VIBERTI prestigioso studio in stabile signorile mq 150, 1° piano parcheggio. Tel. 337.758 - 0337 201.798.

[redacted]

[redacted] [redacted] Quart, [redacted] modi box prezzo interessante. Interacta 568.3629.

A[redacted] 8

TORINO CITTA'

A.A.A. KOMARCO Sas cerca [redacted] referenziati alloggi vuoti o arredati transitori o in deroga nessuna spesa. Tel. 533.914.

• IN TORINO UN NUOVO CANTIERE •

"Abitare nel nuovo: una scelta per la qualità della propria vita"

VIA GARIZIO 27 - ADIACENTE PIAZZA RIVOLI

• PRESTIGIOSA PALAZZINA DI 5 PIANI AFFACCIATA SU AMPIA ZONA VERDE •

Alloggi [redacted] le seguenti caratteristiche:

- Sala, 2 - 3 camere, cucina, doppi servizi.
- Box auto - Giardino
- Videocitofono
- Riscaldamento autonomo
- Finiture di pregio
- Isolamento termico
- Serramenti in Douglas con doppi vetri.
- Portoncino blindato

• PREZZI BLOCCATI SINO ALLA CONSEGNA • MUTUO •

In zona comoda a servizi, scuole, negozi e giardini

[redacted] Lydia

• Via Palmieri 25 - [redacted] •

[redacted] UNICASE ricerca alloggi e ville vuoti o arredati anche prima cintura per dirigenti trasferiti. Tel. 331.840.

ABITAZIONI fone richiesta ville per dirigenti d'azienda o banche l'interaste aderente Fimal affitta per voi con la massima efficienza e precisione. Tel. 568.3876.

BANCARIO ricerca appartamento in Torino uso abitazione zona semicentrale mq 70/100. Telefonare 547.251.

BIMAR ricerca in [redacted] vuoti o arredati per referenziatissima clientela. Tel. 011 43.591.

CERCO [redacted] 1/2 [redacted] cucina bagno vuoto o arredato. Ottime referenze. Edilmercato 382.1180.

COPPIA impiegati statali cerca alloggio vuoto [redacted] mq c[redacted] patti in deroga. Tel. ore pasti 017.8412.

DOVETE affittare? Selezioniamo per voi inquilini di massima serietà. Bimar Servizio Locazioni corso Ferrucci 19. Tel. [redacted]591.

ELITCASE ricerca per selezionata [redacted] monolocali [redacted] di vari metrature vuoti o arredati. Tel. 319.9734.

INDUSTRIA elettrodomestici [redacted] per propri funzionari alloggi mq 50/70. Signor[redacted] Gianni 501.813 - 0338 218.105.

[redacted] in trasferta ricerca urgentemente alloggio in Torino sud o relativa cintura, solo privati. Tel. 527.043.

INSEGNANTE [redacted] piccolo alloggio [redacted] Crocetta, Parella, S. Paolo, S. Rita. [redacted] mo referenze. Tel. 544.450.

[redacted]ALE Scuola d'Applicazione cerca alloggio 2/3 camere Torino centro o comodo mezzi. Tel. 544.517.

[redacted] UFFICI CAPANNONI

[redacted]NTE società ricerca in affitto [redacted] cale mq 1000 zona centrali o semicentrali. Tel. 0337 221.587.

A[redacted] 9

[redacted] autovetture massima valutazione, pagamento contanti. Via S. Ottavio 32, Torino. Tel. 011 817.7242, zona Mole.

[redacted] autovetture usate massima valutazione pagamento contanti corso Monte Grappa 24 B. Tel. 011 776.1898 Torino.

AUTOMATICO Mondeo 2.0 '93 full optional a L. 21.800.000. Aragonauto, corso Dante 44, Torino. Tel. 011 696.4713/4.

AUTOTORTONA acquista vetture di ogni tipo massima valutazione serietà. Corso T[redacted], tel. 011 817.1643 - 889.664.

CON vetture immediata acquistiamo autoveicoli. Aragonauto corso Dante 44 Torino. Tel. 011 696.4713 - 696.4714.

PRIVATO vende Duna diesel weekend super e tipo DGT 1.4. Telefonare 940.362 - 960.9581.

SOCIETA' vende Thema [redacted] full optional, antifurto, impianto [redacted] autoradio, latturabile, L. 27 milioni. Tel. 669.2372.

VENDESI Y10 blou petrol km 27 mila circa, quasi nuova, vari optional, antifurto. Tel. 011 342.718 ore serali.

VENDO Lancia Thema 2500 TD, ecologica, climatizzatore, ruote lega, perfetta. Tel. 011 231.822 - 260.759.

V[redacted] 10

ALBERGHI PENSIONI RESIDENCES

A Finale Hotel Santamaria servizi scelta menù parcheggio. Giugno L. 52 mila, luglio L. 62 mila. Tel. [redacted].

[redacted] hotel Residence Maria *** sino al 28/6 pensione completa L. 60 mila, riduzioni per bambini, appartamenti mono e bilocali. Tel. 0182 640.207.

ALBA ADRIATICA Hotel Lido annesso spiaggia, multicomfort, curata, genuina cucina varia, abbondante. Vantaggiose [redacted]: luglio, agosto prenotazioni. Telefonare allo 0861 7[redacted]886.

ALBERGO [redacted] Argentina Rimini Viserba, tel. 0541 732.320 vicino mare, camera bagno balcone, ascensore, parcheggio recintato, cucina romagnola, colazione buffet. Giugno L. 39 mila e 500, luglio L. 46 mila e 500, sconto 3° e 4° letto.

BELLARIA Hotel de la Gare centralissimo, isola pedonale, moderni confort, garage, menù a scelta carne/pesce. Speciale giugno L. 40 mila/45 mila, bambino 50%. Tel. 0541 347.287 - 0337 522.508.

BELLARIA [redacted] Piccolo Mondo tel. 0541 344.295, sul [redacted] familiare, speciale giugno L. 45 mila, luglio L. 51 mila, agosto L. 63 mila sconto speciale bimbi.

CLUB SECONDA CASA offre soggiorni turistici in appartamenti ben arredati ed [redacted], carta sconto Riviera Ligure Loano. Tel. 019 674.573.

[redacted] hotel Metropol *** 0183 485.545 giardino con piscina parcheggio privato camere con vi[redacted] mare telefono tv sconti per bambini.

FINALE LIGURE hotel [redacted] *** 019 601.635 rinomato menù a scelta, parcheggio, camere rinnovate con tv telefono balcone giugno L. 68 mila, luglio L. 78 mila, agosto L. 98 mila, spiaggia compresa. Stessa gestione affitta settimane monolocali arredati giugno L. 590 mila, luglio L. 720 mila con spiaggia.

[redacted] Pensione Villa Francesca familiare. Giugno L. 40/45 mila, luglio L. 50/53 mila, agosto L. [redacted]65 [redacted]. Tel. 019 691.309.

IGEA MARINA Hotel Mazzotti tel. 0541 331.855, centrale, isola pedonale, parcheggio privato, animazione, menù a scelta carne pesce. Speciale giugno L. 48 mila, bambini 50%, luglio L. 53 mila.

JESOLO (Ve) Hotel Pigallo *** 20 ml mare: piscina, camere servizi, balcone, telefono, servizi, spiaggia inclusi. Ristorante climatizzato, colazione buffet, ampia scelta menù. Pensione completa da L. 63 mila, bimbi 1/6 anni 100%, 6/12 anni 50%. Telefonare 0421 971.617 - fax 972.133.

LIDO SAVIO (Milano Marittima) hotel [redacted] ver un angolo di paradiso sul mare camere con bagno, balcone vista mare, menù carne/pesce, giugno/settembre L. 44 mila, luglio L. 52 mila, agosto L. 69/57 mila, sconto bambini. Tel. 0544 949.105.

LIMONE PIEMONTE Hotel 3 Amis, piscine, sala giochi, posizione incantevole, promozionale: ogni 2 adulti 1 bambino fino a 10 anni paga L. 10 mila pensione [redacted] pleta. Tel. 0171 [redacted].

RICCIONE Hotel Nord [redacted] vicino mare, cucina casalinga, camere servizi balcone Tv. Bassa L. 41 [redacted]/48 mila, alta [redacted] pellassol. Telefonare allo 0541 645.494.

[redacted] Hotel Azzurra centralissimo mare conduzione familiare cucina curata dai proprietari giugno L. 42 mila, luglio L. 45/50 mila ag[redacted] L. [redacted] mila. Telefonare 0541 390.704.

[redacted] Miramare Hotel Mediterraneo. Telefonare allo 0541 372.105, 30 [redacted] mare, camere Tv, cassaforte, [redacted], servizi, balcone, sala climatizzata, ascensore, parcheggio, garage, scelta menù, Specialità pesce. Giugno L. 47 mila/50 mila, luglio L. 57 mila/60 mila.

RIMINI Rivazzurra [redacted] Eureka vicino mare, cucina curata. Pensione completa L. 44 mila. Tel. fax 0541 372.607.

RIMINI Sangiuliano Mare Pensione Artesiana tel. 0541 27.341, veramente sul mare, camere servizi, giardino, parcheggio. Giugno L. 36/39 mila, luglio L. 43 mila. Pensione completa.

RIMINI Viserba Hotel Giochini vicino [redacted] comple[redacted] ri[redacted] [redacted]zionato [redacted] bagno, telefono, parcheggio cucina familiare. Giugno L. 39 mila luglio L. 45 mila. Tel. 0541 733.306.

RIMINI Viserba Hotel Hesperia sul mare familiare camere con bagno, cucina ca[redacted]ga. Giugno settembre L. 37 mila, luglio L. 46 mila. Tel. 0541 732.900.

RIMINI Viserba Hotel Parini Verde [redacted] moderno, tranquillo, aria condizionata, ampio giardino, parcheggio, camere Tv, telefono, [redacted] buffets, intrattenimenti musicali. Giugno L. 49 mila/55 mila, luglio L. 66 mila, agosto L. 77 mila. Sconto bambini. Tel. 0541 738.217.

RIMINI Viserbella Hotel [redacted] vicino mare, parcheggio, ascensore, camere servizi, cucina casalinga, colazione buffet. Giugno L. 39/42 mila, luglio L. 48 mila, sconto bambini. Tel. 0541 721.[redacted].

S. MAURO Mare Hotel Corallo [redacted] mt [redacted] re, rinnovato, nuovissime camere, autoparco. Cucina curata, buffets. Bassa L. 48 mila/50 mila, alta L. 58/75 mila, sconto bambini 20-50%. Tel. 0541 346.478.

M[redacted] 11

AGENZIA matrimoniale 'Delna' il modo più sicuro e originale [redacted] incontrarsi e innamorarsi. Personale specializzato, assoluta serietà, ambiente accogliente e professionale. Tel. 842.442.

AGENZIA [redacted] Twin Club per vedere, scegliere, incontrare tramite video. Via Camerale 14. Tel. 562.0850.

[redacted] AS-SOCIATE & AUTORIZZATE. La certezza del giusto incontro nell'assoluta serietà. Amicizia, matrimoni. Via Giuseppe Giusti 3, angolo corso Vinzaglio, Torino. Telefonare allo 011 561.1055.

GIOVANE signora sola semplice carina alta 1,70 aspetto giovanile benestante cerca signore 58/60enne uguali requisiti, scopo matrimonio. Gradito telefono. Scrivere: Publikompass 5113 - 10100 Torino.

PROFESSIONISTA 38enne laureato single sposerebbe femminile carina. Scrivere: Publikompass 7340 - 10100 Torino.

PUNTO DUE, [redacted] matrimoniale [redacted]zato. Per chi è solo ed è stanco di esserlo. Telefonare al numero 011 593.080.

VEDOVO 74enne giovanile senza figli sposerebbesi. Scrivere: Publikompass 7341 - [redacted].

32 ANNI divorziata bella presenza allegra e comprensiva cerca compagno serio amante della famiglia scopo matrimonio. Scrivere fermo posta Alfieri patente auto TO3444761K.

32ENNE carla laureata sani principi graziosa conoscerebbe uomo libero pari requisiti scopo matrimonio. Scrivere: Publikompass 7339 - 10100 Torino.

[redacted] separata fine, sensibile, [redacted] li gli conoscerebbe compagno ovunque residente scopo matrimonio. Scrivere fermo posta Cuneo centrale C.I. 10387321.

[redacted] vedovo, giovanile, serio ottima presenza, benestante, conoscerebbe ve[redacted] bella presenza, sola, libera impegni familiari, non fumatrice, [redacted] matrimonio. Gradito telefono. Scrivere: Publikompass 8415 - 10100 Torino.

V[redacted] 12

A.A. GIOIELLERIA M.C. 334.632 acquista oro, argenteria, monete, gioielli, massimi prezzi. Corso Peschiera 163, Torino.

A. ALBA GIOIELLI compra oro argenteria monete preziosi francobolli valutando massimo. Tel. 323.002 via Tripoli 55.

A. OREFICERIA Ge.Ma acquista oro argenteria monete preziosi alle valutazioni. Via Madama Cristina 42. Tel. 650.2212.

[redacted] antichità, dipinti, soprammobili [redacted] da vendere? C'è l'Ifir Piemonte Istituto Vendite. Realizzo immediato. Tel. 011 482.822 - 485.338.

SOCIETA' Impex cerca lavori di manutenzioni revisioni macchine montaggi elettrici meccanici tubisteria e carpenteria da eseguirsi nel mese di agosto '96. Tel. [redacted]

SE HAI DECISO DI SMETTERE DI FUMARE, METTICI UNA CROCE SOPRA.

Vuoi proprio smettere? O stai cercando di ridurre il numero di sigarette?

Entra nella farmacia che espone questo simbolo verde e lasciati consigliare da un esperto. Nei momenti difficili (ansia, nervosismo, irritabilità, difficoltà di concentrazione) c'è una soluzione efficace: il metodo Nicorette.

Le gomme ed i cerotti Nicorette, rilasciando dosi controllate di nicotina, abituano l'organismo all'assenza del fumo ed aiutano i fumatori a mantenere i loro buoni propositi.

NICORETTE. PER UNA AUTOMEDICAZIONE RESPONSABILE.

CARLO [redacted] OTC
Gruppo [redacted] Upjohn

Chiedi consiglio al tuo farmacista.

E' un medicinale per la riduzione della dipendenza da fumo. Leggere attentamente il foglio illustrativo e [redacted] particolare riguardo [redacted] controindicazioni: Evitare il fumo durante il trattamento. Non va usato [redacted] cardiopatici, nelle donne in gravidanza e in allattamento. [redacted] Min. San. n° 434.

DOVE PUNTA IL TRIANGOLO ?

(PI) Savona

A PARI
PRODOTTO
PREZZO INFERIORE

SCONTO
DOPPIO SU
TUTTI I MOBILI
IN ESPOSIZIONE

TAPPETI ORIENTALI
PREZZO
ALL'INGROSSO

OCCASIONE
DEL MESE

Semplice, alla Sua felicità ■■ quella della Sua famiglia.

In che modo? nel modo più serio. Partendo innanzitutto dalla ***selezione di fornitori di qualità.***
Una selezione che ci permette di accedere a politiche di sconti e di premi che si trasformano per Lei ***in prezzi inferiori rispetto alla media del mercato!***

MOBILI DI QUALITA'
A PREZZI INFERIORI

In particolare, per favorire il ricambio espositivo del ■■■ negozio, ***sconto doppio su ogni articolo in esposizione per ■■■ il 1996.***

SCONTO DOPPIO SU TUTTA
LA MERCE IN VETRINA

Ma la più grande convenienza che Le offriamo dura solo fino al 31 Luglio 1996.

Si ■■■ di una operazione che possiamo permetterci solo grazie alla complicità delle aziende produttrici ■■■ cui lavoriamo.
Una operazione TOPSECRET che La invitiamo ■ ■■■■■ direttamente presso il negozio di Cairo Montenotte entro il mese di Luglio.
NON PERDA QUESTA OCCASIONE

OPERAZIONI TOPSEGRET

Inoltre grazie ad una collaudata collaborazione possiamo offrirLe un ***vastissimo assortimento di tappeti orientali.***
Alcuni esempi:

KASHKAI	*180X120cm*	*£. 450.000*
BAKHTIYARI	*110X160cm*	*£. 600.000*
NAIN	*200X130cm*	*£. 900.000*
JOSHAGAN	*170X115cm*	*£. 700.000*
Q UM Extra fine	*100x150*	*£.1.200.000*

PREZZI ALL'INGROSSO
SU TAPPETI ORIENTALI
DI 1ª QUALITA'

Infine un'altra proposta per Lei!
IL TRIANGOLO riesce ad offrire, ogni mese, un'occasione diversa per acquistare in modo vantaggioso mobili, complementi d'arredamento, lampade, biancheria firmata, etc.

OCCASIONE DEL MESE

IL TRIANGOLO
arredamento d'interni

Via Martiri della Libertà 57
CAIRO MONTENOTTE
Tel. 019/500477 - Fax 019/503287

GRUPPO AZ TI REGALA IL TELO MARE

CON LE TASCHE PORTAOGGETTI

SE FAI UN ACQUISTO DI ALMENO L. 500.000

4

GRUPPO AZ GET

SAVONA - CAIRO M. - ALBENGA - CEVA - CARMAGNOLA

GRUPPO GET: I PIU' IMPORTANTI NEGOZI IN ITALIA DI ELETTRODOMESTICI, VIDEO, HI-FI E TELEFONIA

CARNI BIANCHE E SPECIALITÀ NOSTRANE DIRETTAMENTE A CASA TUA
LA GHERCINA AZIENDA AGROALIMENTARE

LA STAMPA
SAVONA
E PROVINCIA
Domenica 2 Giugno 1996 pv 39
Redazione: Savona, p. Marconi 3/6, tel. 80.20.81 - Stampa In, tel. 26.39.10

CARNI BIANCHE E SPECIALITÀ NOSTRANE DIRETTAMENTE A CASA TUA
LA GHERCINA AZIENDA AGROALIMENTARE

Commercianti del centro storico

Apertura serale solo nel week end

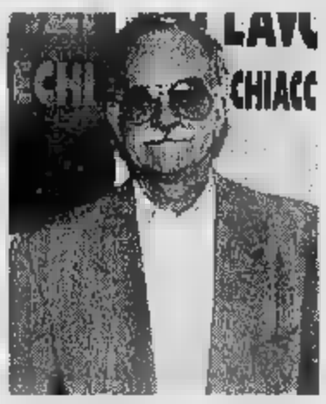
L'assessore Silvano Gianotti

SAVONA. Centro storico aperto nel fine settimana. I negozianti della città vecchia hanno aderito al programma di manifestazioni del Comune, impegnandosi a tenere aperto alla sera da giovedì a sabato. L'Ascom invece domani si riunisce in assemblea per decidere le forme di protesta da adottare contro la giunta Gervasio. Contestato il servizio di nettezza urbana.

Centro storico aperto. I negozianti della città vecchia hanno deciso di offrire un contributo tangibile al rilancio della città. Nel mese di luglio da giovedì a sabato i negozi del centro storico resteranno aperti alla sera, in concomitanza all'apertura dei musei e delle chiese. Ma non tutti, a quanto para, sono d'accordo. All'iniziativa, ad esempio, non ha aderito la libreria Economica di via Pia che continuerà ad effettuare il consueto orario pomeridiano. I commercianti organizzeranno inoltre una serie di vicoli a cui potranno partecipare visitatori e potenziali clienti.

Assemblea contro il Comune. I commercianti affilano le armi in vista dell'assemblea in programma domani alle 21 nella sede della Confcommercio. All'incontro prenderà parte il sindaco Gervasio che ha annunciato un improvviso e indeferibile impegno istituzionale. Toccherà probabilmente all'assessore al Commercio, Silvano Gianotti subire la contestazione dei colleghi negozianti che recriminano per l'apertura domenicale concessa dall'amministrazione comunale. I commercianti ritengono che del provvedimento possa beneficiare solo l'Ipercoop di corso Ricci. L'assemblea dovrà pertanto pronunciarsi sull'ipotesi di «serrata».

Comitati di quartiere. Sono già numerosi i consorzi realizzati dai negozianti nelle varie zone della città. Si sono costituiti comitati oltreché nel centro storico, a Villapiana e Santa Rita. Quest'ultimo ha finanziato anche la proiezione su schermo gigante della finale di Coppa dei Campioni tra Ajax e Juventus disputata alcuni giorni fa. I commercianti di Santa Rita sono guidati da Maria Luisa Lamoratti, titolare di un negozio di generi alimentari.

Ammu[illegible]. I commercianti di via Brignoni e via dei Mille protestano [illegible] della mancata pulizia dei cestini della carta. [illegible] quanto pare, da alcuni giorni gli addetti dell'Amnu dimenticano di svuotare i contenitori causando evidenti inconvenienti. Da piazza del Popolo arrivano infine contestazioni per [illegible] pulizia dei portici. [e. b.]

Il Comune e l'Ipercoop hanno concordato un calendario da 140 milioni

Stagione estiva, mancano i «big»

Pucci dei Trilli e Tullio De Piscopo i nomi emergenti di un programma con 60 appuntamenti Cinema, musica e teatro per ravvivare le serate dei savonesi. Spettacoli al Priamar e in centro

SAVONA. Pucci dei Trilli, Tullio De Piscopo e una rassegna sul cinema italiano. Questi i punti di forza del programma delle manifestazioni estive savonesi. Comune ieri ha presentato la rassegna delle iniziative che, [illegible] volta, prevede decine di appuntamenti di tenore non particolarmente elevato. Del resto le disponibilità della giunta Gervasio [illegible] milioni. L'Ipercoop ha aggiunto un contributo [illegible] milioni.

Musica. Il giugno l'associazione Calata Sbarbaro organizzerà una serata di musica e sport con il saggio della Fratellanza ginnastica savonese e il concerto del circolo mandolinistico Verdi. Il giugno al Priamar sarà di scena Pucci dei Trilli mentre il 5 luglio al Priamar serata [illegible] il trio «I dowland». Il luglio nel [illegible] città si svolgerà il primo dei sei concerti di musica classica previsti dal programma. Il 10 luglio nel chiostro della cappella Sistina è previsto [illegible] recital con un [illegible] lirico. Il 12 luglio sarà [illegible] scena la Corale alpina. Il 13 luglio è in programma la manifestazione più originale: la passeggiata [illegible] musica centro storico. Si tratta di una serie di concerti che [illegible] terranno dalle 21 alle [illegible] negli angoli più caratteristici della città vecchia. Protagonisti i musicisti dell'Orchestra giovanile sinfonica di Savona. Il 17 luglio al Priamar, primo appuntamento con il jazz. Il 19 luglio, nell'ex fortezza, il pezzo forte della stagione: il concerto di Tullio De Piscopo. Il luglio al Priamar concerto con cantautori locali mentre il luglio in piazza Sisto si esibirà la banda Forzano. Il luglio un altro concerto in piazza. Il agosto al Prolungamento [illegible] banda Sant'Ambrogio. Il 20 agosto concerto del Trio Colombo jazz al Priamar. Il 29 agosto nella cappella Sistina, recital per pianoforte a 4 mani.

Il percussionista e cantante napoletano Tullio [illegible] Piscopo è la «star» dell'estate savonese

Musei aperti. Ogni giovedì nel mese di luglio il Comune terrà aperti monumenti, musei e chiese [illegible] centro storico, garantendo percorsi guidati.

Teatro. Il primo appuntamento [illegible] è per il 4 luglio al Priamar con il Piccolo teatro di [illegible] Il 7 luglio, spettacolo di cabaret [illegible] Simona Guarino. Il 9 luglio l'Erba matta organizzerà uno spettacolo per bambini.

Cinema. Dal luglio al agosto al Priamar verranno proiettati dieci film grandi registi italiani: «Celluloide», «In nome della legge», «Gli indifferenti», «La lunga notte del '43», «A ciascuno il suo», «Il giorno della civetta», «Profumo di donna», «Cadaveri eccellenti», «La scuola», «L'innocente», «Sostiene Pereira». Prevista la partecipazione di numerosi registi: Alfredo Angeli, Francesco Maselli, Florestano Vancini, Carlo Lizzani, Roberta Faenza, Antonio Tabucchi, Ettore Scola».

Polemiche. La stagione è è avviata sotto i peggiori auspici. Ieri pomeriggio in piazza Sisto era in programma un concerto della banda Sant'Ambrogio di Legino. Il direttore Renato Bellancini ha lungamente polemizzato con il Comune, [illegible] aveva predisposto sedie per il pubblico e un riparo [illegible] sole per gli orchestrali.

E[illegible] Branca

IL TEMPO IN LIGURIA

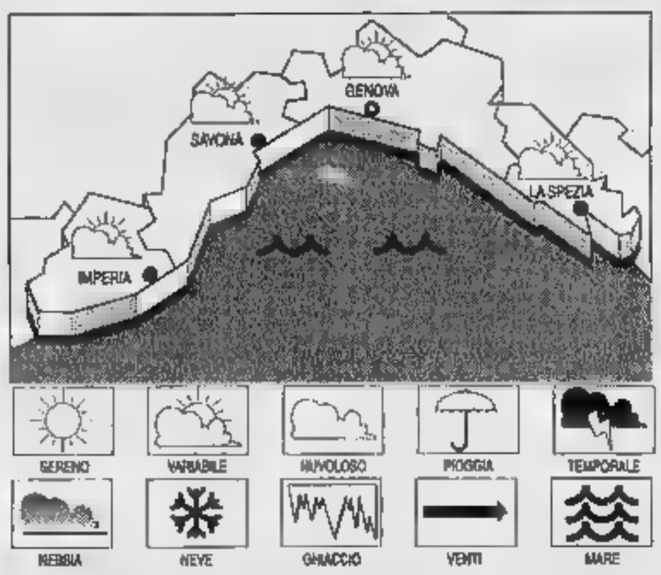

[illegible] PREVISTO [illegible] Annuvolamenti alternati a schiarite, vento moderato, mare poco mosso, temperatura in lieve flessione nelle minime. [illegible] **za per domani.** Nuvolosità irregolare alternata a schiarite con possibili temporali, vento moderato, mare poco mosso-mosso, temperatura senza variazioni.

[illegible] DI [illegible] Temp. del [illegible] °C, umid. rel. 70%, vento Est Sud Est-Sud Ovest 8-15 km/h, mare poco mosso, [illegible] irregolarmente nuvoloso-foschia, press. barom. 1021 mb (stazionaria).

[illegible] IERI

Genova	max 22	min 16
[illegible]	max 22	min 16
Imperia	max 22	min 15

UN ANNO FA A IMPERIA
Max: 18; min: 14; temp. mare 20

Il **Sole** sorge alle 5,47 e tramonta alle 21,04. La **Luna** cala alle 6,31 e si leva alle 21,39 (fase calante).

[illegible] gentilmente forniti dall'Osservatorio meteorologico del Comune di Imperia e dal Centro Meteo Mursia di Portofino.

Lo sconosciuto se l'è cavata con una denuncia a piede libero: era ubriaco

Minaccia col coltello un farmacista

Attimi di paura, ieri sera, in piazza Diaz: protagonista un uomo in stato confusionale Sono interventi gli agenti della volante che lo hanno subito immobilizzato e disarmato

SAVONA. Paura, nel tardo pomeriggio di ieri, nella farmacia di piazza Diaz: un uomo, che era [illegible] gli effetti dell'alcol, ha minacciato il titolare e i clienti, impugnando due grossi coltelli. Dopo qualche minuto lo hanno disarmato e bloccato gli agenti della volante. M.B., anni, di Savona, se l'è cavata con una denuncia a piede libero per porto illegale di coltelli, ubriachezza molesta, minacce aggravate.

Sono da poco passate le quando l'uomo entra nella farmacia. Barcolla, riesce a fatica a restare in equilibrio, parla [illegible] difficoltà. «Chiami l'ambulanza» dice rivolgendosi al farmacista. Poi senza alcun motivo ti[illegible] fuori dalle tasche due coltelli, uno più lungo (la lama è di quasi venti centimetri), l'altro di poco più corto, e incomincia a gesticolare nervosamente. [illegible] atti[illegible] di paura per i clienti che affollano la farmacia, ma tutto si risolve in pochi minuti.

E' sufficiente una telefonata al 113 da parte [illegible] farmacista.

Un controllo degli agenti [illegible] volante

Una delle pattuglie delle volanti, impegnate in servizio di vigilanza, nella zona del centro arriva in piazza Diaz: M.B. è colto di sorpresa, non ha neppure il tempo di scappare. I poliziotti lo immobilizzano e disarmano. Poi lo caricano sull'auto e lo accompagnano in questura per gli accertamenti [illegible] caso. I due coltelli vengono sequestrati.

In serata la decisione di denunciare soltanto a piede libero l'uomo che ha potuto, così, ritornare a casa. «Sulle prime [illegible] mevamo che si trattasse di un tentativo di rapina - hanno spiegato in questura -. Fortunatamente poi la questione si è decisamente ridimensionata». M.B. [illegible] interrogato nei prossimi giorni dal giudice della pretura. [c. v.]

[illegible] ALBISOLA S. [illegible]

Libero presunto rapinatore

E' tornato in libertà Silvano Loi, 34 anni, arrestato dai carabinieri con l'accusa [illegible] rapinato dell'auto due ragazze. La scarcerazione è stata disposta dal giudice che ha accolto la richiesta dell'avvocato Carlo Coniglio. Una [illegible] due ragazze [illegible] confronto [illegible] il fermato e non lo aveva riconosciuto dalla voce. L'altra mattina [illegible] nuovo confronto, [illegible] con la seconda ragazza che [illegible] lo ha di [illegible] riconosciuto nella voce. Nella stessa mattina il colpo di scena. Le due gi[illegible] ni, guardando attraverso uno specchio il presunto rapinatore che indossa un passamontagna, credono di riconoscerlo. Il legale ha, però, ravvisato un vizio di forma nella procedura. Silvano Loi era, infatti, già stato fatto vedere alle due ragazze subito dopo l'arresto. Sostiene: [illegible] si può stabilire l'uomo che hanno riconosciuto sia il rapinatore di quella notte oppure quello che hanno visto in caserma». [c. v.]

Con «La Stampa»

Domani in regalo il visore [illegible] le prime foto

Immagini della Liguria viste in tre dimensioni. Domani i lettori delle province di Savona e Imperia de La Stampa [illegible] in regalo il «Magico 3D», uno stereovisore corredato da una scheda con 5 fotografie a colori da vedere in tre dimensioni.

Ogni giorno [illegible] lunedì al venerdì per tre settimane, regaleremo una scheda con cinque fotografie per [illegible] totale [illegible] immagini delle più belle località [illegible] provincia.

Verrà anche messa in vendita nelle edicole [illegible] prezzo di 9900 lire una confezione speciale che comprenderà un raccoglitore delle schede, [illegible] speciale visore, diverso da quello che verrà regalato domani con la prima scheda, che consentirà di vedere anche le proprie diapositive in tre dimensioni.

Ci sarà anche un libretto che spiegherà tutti i segreti per scattare diapositive in 3D con una normale macchina fotografica e poter quindi creare da sole immagini tridimensionali.

L'USAV IMMOBILIARE
Ruolo C.C.I.A.A. Savona n.1682
FIAIP FEDERAZIONE ITALIANA AGENTI IMMOBILIARI PROFESSIONALI
Via Torino, 43r. SAVONA
[illegible] 019/811.332

[illegible] PER N/S CLIENTE [illegible] O ATTICO IN [illegible] MQ 150 C.A. CON GIARDINO O [illegible]

ALBISOLA [illegible] collina mq 170 c.a. + 300 mq terrazzi e giardino ingresso 4 camere soggiorno [illegible] cucina doppi servizi dispensa cucina cantina box completamente in ordine. Informazioni in ufficio.

L. 240 M. [illegible] mq 90 c.a. termoautonomo completamente a nuovo luminoso ingresso 2 camere soggiorno cucina ab. bagno dispensa 2 balconi terrazzo mq 10 c.a.

L. 310 M. VILLAPIANA mq 125 c.a. molto giovanile termoautonomo ristrutturato recentemente ottimi pavimenti veneziana e ceramica 4 camere cucina [illegible] bagno con vasca e doccia dispensa lavanderia 3 balconi.

L. 280 M. tratt. ZONA [illegible] c.a. 3° piano ingresso a sala 2 [illegible] soggiorno cucina ab. bagno dispensa 2 balconi molto luminoso da ridordinare.

L. 280 M. LEGINO mq 120 c.a. [illegible] mare completamente in ordine soleggiato riscaldamento centrale p. alto ascensore ampio [illegible] cucinotto soggiorno 3 ca[illegible] sala bagno dispensa 2 [illegible] cantina.

L. 255 [illegible] ZONA [illegible] mq 80 c.a. ristrutturato recente libero giovanile termoautonomo mq 80 c.a. in[illegible] 2 [illegible] sala cucinotto tinello bagno balcone cantina.

L. 250 M. [illegible] con vista sullo [illegible] in [illegible] termoautonomo mq [illegible] c.a. ingresso a sala con finestra 2 camere cucina ab. bagno mansarda con progetto approvato.

L. 200 M. [illegible] VILLETTA 2 alloggi stesso palazzo mq [illegible] c.a. da riordinare piano terzo e quarto ingresso 2 camere cucina ab. bagno dispensa balcone.

L. 175 M. [illegible] mq 60 c.a. piano intermedio alloggio da riordinare ingresso soggiorno [illegible] cucina ab. locale wc balcone verandato pavimenti [illegible] veneziana.

L. 150 M. VILLAPIANA mq 60 c.a. piano [illegible] ingresso [illegible] corridoio angolo [illegible] + [illegible] soggiorno [illegible] bagno soffitta pavimenti in graniglia vista molto aperta. [illegible] **cedesi ristoranti e** [illegible] in [illegible] - [illegible] - [illegible] **buon prezzi interessanti.** Informazioni ufficio.

SAVO[illegible] VILLA[illegible] vendesi cantine varie metrature a scelta a partire [illegible] 6 c.a.

[illegible] vendesi muri negozio mq [illegible] c.a. 6 vetrine [illegible] qualsiasi attività.

Segnalateci i v/s alloggi: saranno pubblicizzati domenica prossima in questo spazio.

CENTRO COMMERCIALE COMPRAVENDITE
F.I.M.A.A.
VIA PALEOCAPA 1R - SAVONA - TEL. 019/80.27.87

VENDESI

Via Mignone [illegible] di mq 85 c.a. con STUPENDA VISTA e DUE BALCONI. Cantina al piano portone. Richiesta L. 180 milioni.

Savona centralissimo appartamento composto da: ampio ingresso [illegible] genovese, 3 camere, cucina, camera armadi, bagno, balcone con [illegible] autonomo [illegible]. Richiesta L. 370 milioni.

Savona a 200 metri dal mare appartamento ORDINATO, MOLTO COMODO SENZA BARRIERE ARCHITETTONICHE e composto da: ingresso, 3 camere, cucina, bagno, ampio terrazzo di mq 80 c.a. (Gazebo). Richiesta L. 200 milioni trattabili.

[illegible] **Castagnabuona** CASA SEMI-AUTONOMA composta [illegible] ingresso alla genovese con caminetto, 2 [illegible] cucina, bagno, box e 2 cantine TERRENO di mq 300 c.a. Richiesta L. [illegible] milioni trattabili.

Stella [illegible] **completamente** [illegible] riscaldamento [illegible] composta [illegible] soggiorno con angolo cottura, bagno, 2 camere, terrazzo più lavanderia con soppalco di mq 20 c.a. con forno. Richiesta L. 230 milioni.

Stella [illegible] **bifamiliare** con due appartamenti di mq 90 c.a. con ingresso indipendente e riscaldamento autonomo [illegible] PERFETTO [illegible] con terreno di mq 1500 c.a. [illegible] L. 370 milioni.

[illegible] [illegible] [illegible] AL [illegible] [illegible] IN PALAZZO DI RECENTE COSTRUZIONE DUE APPARTAMENTI LIBERI, [illegible] GUI. Richiesta L. 185 milioni e L. 240 milioni.

Comune di [illegible] **Fraz. Tosse** CASA AUTONOMA [illegible] SOLEGGIATA [illegible] su tre piani con terreno di [illegible]. Richiesta L. 260 milioni.

Savona via Turati Appartamento posto al II piano SOLEGGIATISSIMO CON VISTA MARE composto da: ingresso, 2 camere, cucinino, tinello, bagno, balcone. BOX di mq 20 c.a. [illegible] L. 220 milioni.

Savona zona corso [illegible] **pedonale** appartamento LIBERO composto da: 2 [illegible] alla genovese, [illegible] bagno, balcone, dispensa. Richiesta L. 390 milioni.

[illegible] [illegible] [illegible] **Michele** APPARTAMENTO LIBERO posto al [illegible] piano con possibilità di ascensore composto da: ingresso a sala, 3 camere, cucina grande, [illegible] con servizio. Richiesta L. 155 milioni.

Albisola mare, in zona tranquilla APPARTAMENTO composto da: ingresso, saloncino [illegible] caminetto, 2 camere, [illegible] cina, bagno, balcone, cantina con riscaldamento [illegible] con piccolo orto di proprietà STUPENDA VISTA GOLFO. [illegible] L. 270 milioni.

[illegible] [illegible] [illegible] MANSARDA RIMESSA [illegible] NUOVO. [illegible] chiesta L. [illegible] milioni.

Presentato in Comune il progetto di «Orsa 2000» sulle ex Omsav

Porto, una laguna fra i palazzi

Al posto dell'ex Italsider un grande centro residenziale con parcheggi sotterranei e aree verdi
Previsto anche un centro congressi gli uffici della Camera di commercio. La nuova viabilità

SAVONA. Una laguna fra i palazzi di 2000. E' stato presentato in Comune l'ultima rivoluzionaria versione del piano residenziale che verrà realizzato sulle aree dell'ex Italsider. Il progetto porta la firma dell'architetto Pietro Gambacciani, già autore di Corte Lambruschini a Genova e del «Matitone» di Savona.

Paolo Campostano e le Coop stringono i tempi per l'operazione «Orsa 2000». Le aree della Terrazzetta diventeranno un centro residenziale e turistico ispirato da architetture avveniristiche, come prevede il consueto lo stile «Gambacciani». La grande del nuovo progetto è rappresentata da una laguna salata un diametro di oltre 80 metri che verrà realizzata il posto dell'attuale palazzina degli uffici dell'Omsav. la laguna sarà collegata attraverso un canale con la Calata Sbarbaro e il Fu de Beaù. Un altro canale collegherà la laguna con il mare aperto, sul lato del Prolungamento. In questo modo il bacino verrà continuamente alimentato da corrente di acqua fresca. Intorno alla laguna verrà realizzato tutto il progetto residenziale: Si tratta di edificio a torri, con le pareti leggermente oblique, che dovrebbe richiamare le forma del Priamar. Qui verranno concentrati il residence, i negozi, gli uffici,

Il vicesindaco Dario Amoretti

gli appartamenti. Il lato a Ponente verrà invece riservato completamente ad area verde, con prati all'inglese e collinetta. Sotto queste aree, verrà costruito un silos per le auto di tre piani. Il progetto prevede anche la realizzazione di una palazzina che verrà destinata a servizi (centro congressi e uffimi della Camera di commercio). Completamente innovativa anche la viabilità. Il transito sulla calata Sbarbaro verrà chiuso. Questa zona diventerà infatti esclusivamente pedonale. Il traffico per il porto e le residenziali, invece, aggirerà la fortezza del Priamar. Secondo i progettisti sarà possibile ricavare una carreggiata di 1 metri.

L'assessore all'Urbanistica Dario Amoretti ha accolto il nuovo progetto la consueta cautela anche con interesse: «Si tratta di sicuramente di progetto di grande valore che verrà discusso in tutte le sedi istituzionali. Riteniamo infatti che questo piano da dipende gran parte del futuro della città debba aprirsi un ampio dibattito. I progettisti hanno comunque offerto un contributo di idee veramente innovative». Praticamente definiti gli assetti societari di «Orsa 2000». Il gruppo Campostano da un lato e le Coop dall'altro hanno ristrallato tutte le quote sociali un tempo suddivise fra Delle Piane, De Filippi, Romanengo, Lombardini e l'Ilva. Paolo Campostano detiene la maggioranza relative con il 52 per cento delle quote mentre le Coop si sono aggiudicate complessivamente il 48 per cento.

Ora restano da superare lo scoglio del dibattito in Consiglio comunale e le indagini della magistratura sui passaggi di proprietà delle aree industriali. [e. b.]

Lavori nella Vecchia darsena

Finanziamenti pronti in Regione ma l'Authority chiede nuovi fondi

SAVONA. La corsa all'Europa del porto commerciale di Savona comincia anche un nuovo look che lo scalo intende adottare anche per più vicino alla città.

La ristrutturazione della Vecchia Darsena sta per diventare realtà visto che la Regione ha finalmente sbloccato un finanziamento da 1 miliardo 280 milioni che servirà a tradurre in realtà il progetto elaborato dalla Port Authority.

Il presidente Giuseppe Sciutto ha infatti ricevuto direttamente dall'assessore regionale Nicolò Alonzo la delibera del finanziamento che servirà alla riconversione della Vecchia Darsena del bacino storico di Savona a fini turistico-diportistici. La prima fase del progetto ammonta a 1 miliardo e 600. L'ufficio tecnico dell'Autorità portuale dovrà presentare entro fine giugno il progetto .

La presidenza della Port Authority punta decisamente a dare alla città, in tempi brevi, nuovo volto sul mare. Per questo c'è stata in questi giorni una nuova richiesta di contributi alla Regione sempre nell'ambito dell'Obiettivo 2. Attualmente L'Autorità portuale savoese ha in cantiere decina di progetti per un importo complessivo che sfiora i 14 miliardi.

La richiesta alla Regione ammonta a circa milioni destinabili a un'ulteriore messa a punto Vecchia Darsena: si tratta di opere di bonifica e pilizia dei fondali oltre che dei fronti di banchina, completamento della pavimentazioni di banchina secondo gli schemi architettonici dell'area urbana storica, dell'impianto di illuminazione e della sistemazione della zona a verde.

Sono previsti danche nuovi servizi per la nautica. «Il porto è essenziale per il rilancio economico e di immagine della città - ha detto Sciutto - e va collocato al meglio sul marcato internazionale». [p. p.]

NOTIZIE FLASH

Il liceo «Martini» nel mirino ladri

Continuano i furti in città. L'altra notte i ladri hanno visitato il «Martini», ma si dovuti accontentare di un bottino misure. Tentativo di furto anche alla «New-Sed». Svaligiato un alloggio in via De Marchi. [c. v.]

ARRESTO

Va in carcere giudice di sorveglianza

I carabinieri hanno arrestato G.B., anni, su disposizione del giudice di sorveglianza di Genova. All'origine del provvedimento l'inosservanza da parte di Bua di alcune prescrizioni imposte dal magistrato. (c. v.)

Raid teppistico: bruciato un cassonetto dell'Amnu

Teppisti in azione, l'altra notte, in piazza Saffi. Hanno appiccato il fuoco contenitore dell'immondizia che è andato distrutto nonostante il pronto intervento dei pompieri della caserma di via Nizza. [c. v.]

Condannato a mesi per tentativo di furto

Tre mesi mila lire di multa. E' la pena (patteggiata) che il pretore ha inflitto mattina a Marco Enrile, 27 anni, via Lotteto. Il giovane era stato arrestato dai carabinieri con l'accusa aver tentato di rubare in una tabaccheria. [a. z.]

Chiesta una nuova sede per l'archivio storico

Il centro studi «Jacopo da Varagine» chiede al sindaco Giovanni Russo una sede idonea per l'archivio storico. La proposta è di utilizzare l'edificio delle Boschine che verrà acquistato dal Comune. [a. z.]

Auto pirata in un tamponamento

Incidente stradale, ieri pomeriggio, sull'Autofiori poco dopo la barriera Zinola. Un'auto pirata ha tamponato una macchina guidata da donna (è rimasta leggermente ferita) e poi è ripartita a tutta velocità in direzione Ventimiglia. [r. p.]

VIA NIZZA

Bimbo di quattro anni cade e finisce al S. Paolo

Un bambino di quattro anni, M., Milano, è ricoverato nel reparto di Pediatria del San Paolo per le conseguenze di una caduta. L'episodio è avvenuto in via Nizza. Il bimbo ha battuto la testa ed è ora in osservazione. [c. v.]

In prefettura

Repubblica festeggiati i 50

SAVONA. Ricevimento a Palazzo del governo per la festa della Repubblica. Ieri sera il prefetto Michele Tolu ha accolto le autorità cittadine, i rappresentanti dei Comuni e mondo savonese. Malgrado la parata di autorità la cerimonia si è svolta in modo informale, con un brindisi per festeggiare i cinquant'anni della Repubblica. Per il prefetto Tolu si è trattato del primo ricevimento da quando si è insediato a Savona. Erano presenti, fra gli altri, il presidente della Provincia Alessandro Garassini, il sindaco di Savona Francesco Garvasio, il presidente della Camera di commercio Pietro Picciocchi, il direttore dell'Unione industriali Luciano Pasquale, rappresentanti delle forze dell'ordine e dei partiti. Fra questi, anche i parlamentari Nanni Russo e Enrico Nan. Domani invece in piazza Sisto alle 18,30 si svolgerà una manifestazione indetta dalla Cgil per ricordare la figura di Luciano Lama. L'iniziativa è appoggiata anche da Cisl e Uil. [e. b.]

Inchiesta su ex impiegato di una banca cittadina, erano «spariti» 200 milioni

Prelevava i soldi dai conti dei clienti

La somma è già stata interamente restituita, nessun danno per i correntisti dell'istituto savonese
Venerdì l'avviso di garanzia. Il bancario: «Una disavventura dopo l'altra». Vittima di truffe?

SAVONA. Una serie di avventure finanziarie finite male. Una fideiussione un prestito concesso da una banca a operatore che non è poi riuscito a «rientrare». Un rustico sulle alture di Savona, acquistato per 0 milioni da agenti immobiliari senza scrupoli, e che si è rivelato un autentico «bidone». E, subito dopo, un'altra mazzata: l'acquisto di un alloggio «gravato» da un'ipoteca giudiziaria, scoperta solo al momento dell'atto di compravendita, con un anticipo di milioni già versati.

E così giovane e irreprensibile impiegato di banca, in preda a una crescente disperazione, ha operato, sul conto di un solo cliente, una serie di prelievi: poco più duecento milioni. Un «gioco» pesante, rivelato ai vertici la banca dallo stesso impiegato qualche mese dopo. Nessuno si era accorto di nulla, ma lo scandalo ormai poteva scoppiare da un momento all'altra.

Tra l'istituto e il dipendente s'è iniziata una trattativa serrata, conclusa da un accordo tutto sommato semplice e con lo scopo tutelare soprattutto il cliente: l'impiegato avrebbe totalmente rimborsato la somma prelevata in modo illegittimo, più le spese legali, attraverso la liquidazione e altro denaro. L'uomo ha venduto la casa e, grazie l'aiuto decisivo della famiglia. Il «debito» è stato completamente sanato. In cambio la banca avrebbe ritirato la denuncia, e si sarebbe più costituita parte civile contro l'ormai ex-dipendente. «E' stato un periodo terribile - racconta - mi sono reso subito conto di aver commesso un tragico errore. La mia vita è diventata un incubo, ho retto fin che ho potuto, volevo salvare la comprata con tutti i risparmi miei e della mia famiglia. Il venditore non detto che l'alloggio era gravato un'ipoteca giudiziale. Rischiavo di perdere tutto. E poi fidejussione, l'affare sballato rustico: un'autentica truffa. Non serco giustificazioni, solo che nessuno ha subito danni. I clienti non hanno perso una lira. Hanno capito il mio dramma, mi sono addirittura rimasti amici».

Venerdì gli è stato notificato l'avviso di garanzia per appropriazione indebita, un reato perseguito d'ufficio. «Mi faticosamente ricostruito un lavoro, credevo di essere già fuori dal tunnel...», dice - sotto choc - l'ex impiegato. Venerdì mattina, sotto casa, sono arrivati i carabinieri con notifica dell'avviso di garanzia. Le indagini continuano. La magi vuole ricostruire i particolari della vicenda.

Massimo Numa

ACTS

Guerra degli stipendi

L'Acts scende in sciopero contro i dirigenti. I sindacati trasporto hanno aperto le ostilità contro i vertici aziendali. A suscitare le polemiche sono state due delibere che riguardano gli stipendi. In particolare i sindacati contestano l'aumento di stipendio concesso ai dirigenti senza rispettare le norme sulla contrattazione collettive. Le nuove indennità per i vertici Acts sono particolarmente consistenti dal momento che prevedono incrementi sino a un milione al mese. L'altra contestazione riguarda l'affidamento ai privati della gestione stipendi. Nel piano di risanamento aziendale questo servizio era svolto impiegato una spesa di circa 30 milioni l'. Secondo i sindacati l'affidamento privati comporterà una spesa variabile fra 80 e 90 milioni. Domani è in programma un incontro fra i sindacati e i vertici dell'azienda ma è già stato annunciato sciopero di 4 ore. [e. b.]

Capitaneria

Ieri un blitz sulla spiaggia di Zinola

SAVONA. Capitaneria di porto, vigili urbani e Polmare sono intervenuti ieri mattina a Zinola alla foce del torrente Quiliano in seguito a un esposto di alcuni abitanti della zona contro la presenza di una gru un cantiere di aggio che metteva a rischio la balneazione. nel del sopralluogo sono state anche alcune imbarcazioni abbandonate. Per rimuoverle sarà necessaria un'ordinanza dell'Autorità portuale.

Intanto l'Osservatorio Ligure Pesca Ambiente ha sottoposto all'esame dei Comuni fascia costiera da Albissola Marina a Arenzano per il riassetto ambientale e turistico della zona alcuni progetti per potenziare le piccole società di diving, fotografia subacquea, didattica delle scienze. Organizzare visite guidate per l'avvistamento dei cetacei. Avviare contatti con i ristoratori per la valorizzazione del prodotto locale grazie anche a progetti di pescaturismo. L'Osservatorio potrebbe avvalersi di finanziamenti dell'Unione europea. [a. z.]

Sansobbia e rio Basco

Due miliardi di lavori per i torrenti

STELLA. Partono i lavori di pulizia Sansobbia e del rio Ba La comunità montana Giovo ha infatti appaltato le opere a due ditte per una spesa di circa 2 miliardi assegnati all'ente dalla Regione.

Verrà fatta la pulizia nella parte a monte dei due alvei, con il ripristino delle sezioni, e verrà anche ricostruita l'arginatura.

A questa prima parte di interventi che interessano Sansobbia e Stella seguiranno, poi, i lavori che l'amministrazione comunale di Albisola Superiore ha in programma per la parte Sansobbia che attraversa il Comune, fino alla foce.

Dopo il ripristino dell'alveo per scongiurare il rischio di alluvioni in corrispondenza delle abbondanti piogge autunnali, tutta la zona corrispondente alle anse del fiume verrà riqualificato.

Per il paesaggio agrario che la circonda, l'area è considerata rara e propria rarità dal punto di vista geo-morfologico. [a. z.]

IL TACCUINO DELLA PROVINCIA

LETTERE AL

Lavori e scavi in piena estate?

Sembrano ormai di prossima attuazione, in via Perata Albissola Marina, i lavori di ristrutturazione della rete fognaria, che richiederanno non di 200 giorni.

Le condizioni meteorologiche autunnali degli ultimi anni hanno dimostrato quanto essi siano necessari e urgenti e può quindi mancare il sostegno della popolazione all'intervento programmato dalla Pubblica amministrazione. Ciò che appare tuttavia del tutto inopportuno - e mi faccio portavoce di un diffuso malcontento tra i residenti - è il momento scelto (il giugno) per l'inizio dei lavori: è evidente che in estate i disagi per i rumori e per la polvere vengono notevolmente amplificati e ad essi aggiunge il problema della mancanza di posteggi. E' altrettanto comprensibile che, essendo Albissola Marina un centro turistico e trovandosi in via Perata molti alloggi affittati a bagnanti e seconde case, i disagi arrecati dai lavori ricadranno anche sui non residenti. Non è difficile immaginare quali potranno essere i commenti di chi, avendo scelto di trascorrere le proprie vacanze ad Albissola Marina con la prospettiva di periodo riposo e tranquillità, dovrà convivere mattino alla sera fastidiosissimi rumori e polvere. Proteste e malcontento avranno una pesante ricaduta sull'immagine di Albissola Mare, a danno di tutti e in primo luogo degli amministratori locali. Il richiede pertanto che i lavori vengano iniziati nel periodo autunnale, un ritardo che garantirebbe que la fine degli stessi prima dell'estate '97, anche nell'ipotesi che i tempi necessari per l'esecuzione vengano, per vari motivi, ampiamente dilatati. Verrebbero così giustamente rispettate le esigenze del turismo, settore dell'economia locale. Termino con l'augurio che l'Amministrazione riesca, nonostante i limitati tempi a disposizione, ad accogliere questa richiesta... dubbio raccoglierà molti tra i cittadini, o eviterà di perderne.

enico Molinari,
Albissola Mare

Scrivere a La Stampa, piazza Marconi 3/6, Savona.
Per i fax: 019-81.09.71.

NUMERI UTILI

AMBULANZE

Savona e tutta la provincia: telefono 118 per richiesta urgente ambulanze emergenze sanitarie. Ecco alcuni numeri dir. per chiamare l'ambulanza:
Andora: 85.344 (Croce Bianca).
Laigueglia: 690.231 (Croce Bianca).
 (Croce Rossa); 640.389 (Croce Bianca)
Albenga: 50.348 (Croce Bianca)
Cerialo: 90.105-991.333 (Croce Rossa).

FARMACIE DI TURNO

Bono di turno dalle 8,30 alle 19,30:
Canepari, via Montenotte 48, 829.949.
Carnevale, piazza Diaz 64, tel. 851.823.
Delle Fornaci, Veneto 128, tel. 304.802.
Il servizio notturno viene garantito dalle 19,30 alle 8,30 dalla farmacia: *Delle Fornaci*, corso Italia , tel. 827.202.
Sono inoltre reperibili:
ALASSIO
Inglese, corso Dante 344, 640.128.
ALBENGA
Degli Ingauni, via 13, tel. 52.288.
ALBISOLA SUPERIORE
Stella Maris, 152, 480.243.
ALBISSOLA MARINA
Fontana, via Biglati 24, tel.
BORGHETTO S. SPIRITO
Comunale, via Europa 33, tel. 871.013.
CAIRO MONTENOTTE
Marcelli, via Roma 75, tel.
CENGIO
Longo, via Pedro Garello 88, tel. 554.046.
CERIALE
Comunale, via Aurelia 146, tel. 831.049.
FINALE LIGURE
Comunale, via Ghiglieri 6, tel.
LOANO
Nuova, piazza Palestro 2, tel. 668.213.
NOLI
Monte Ursino, corso Italia , telefono 748.236.
PIETRA LIGURE
Soccorso, via Battisti.
QUILIANO
Comunale, via Roma 55, tel. 887.329.
VARAZZE
Trinchieri, corso Matteotti 45, tel. 934.852.

GUARDIA MEDICA

Notturna (dalle alle 7), prefestiva e festive (dalle ore 14 del sabato alle ore 7 dei lunedì):
Distretto Savona: telefono 824.444 e numero verde 167.017.737 (da a Spotorno).
Distretti Pietra Ligure: tel. numero verde 167.017.737 (da Noli a Borghetto).
Distretto di Albenga: telefono 167.017.737 (da Cerialo ed Andora).
Distretto di Cairo e Valbormida: telefono .444 o chiamando il numero verde 167.017.737.

STATO CIVILE

SAVONA 1 GIUGNO
NATI. Marco Casarini, Diego Debove, Simone Tibaldi.
Massimo Silvestri e Chiodi. Giulio e Luciana Porciello, Emilio Usiengo e Simona Ferrando.
MORTI. Adelina Cappellari, ni, Sanremo, via Galilei. Francesco Brugna, 76 anni, Spotorno. Trasporto diretto domani alle 8,45. Giovanni Redaelli, 82 anni, Savona, via Turati 21. I funerali si svolgeranno questa mattina 9,45 nella chiesa di San Filippo Neri. Mario Tessitore, 81 anni, Savona, via Cavour 9.Trasporto diretto alle 8,45. Armando Lorenzi, 81 anni, Savona, via 52. Trasporto diretto alle 8,45. ria Canu, 66 anni, Savona, via Rocca 7. I funerali si svolgeranno domani alle 9,45 nella chiesa parrocchiale di San Paolo in via Giusti. Vera Cena, 69 anni, Vado Ligure, via IV Novembre 11. Trasporto diretto questa mattina 8,45.
ATTIVITA' AMMINISTRATIVA. In seguito allo sciopero generale proclamato per il 7 giugno dalle organizzazioni sindacali, gli uffici della società Acquedotto potranno restare chiusi per l'intera giornata. L'erogazione dell'acqua potabile verrà garantita in ogni caso.

APPUNTAMENTI

ALBISSOLA M.

Festa per gli allievi acconciatori

Oggi alle 16 ai Bagni Sport di Albissola Marina grande festa per la conclusione dei corsi dell'Accademia «Cufep» (Centro unisex formazione europea parrucchieri). La manifestazione culminerà con la premiazione 60 allievi. [p. p.]

S.

Cena culturali sull'olio d'oliva

Il Circolo degli Inquieti di Sa, in collaborazione con l'Associazione fraptoiani oleari e Danar eventi culturali organizza la «Cultura del buon viverea, un ciclo culturali per conoscere l'olio d'oliva. Primo appuntamento martedì alle 20,15 al «Lord Nelson» di Albisola Superiore. [a. z.]

Zapping project a Sestri

La compagnia «Zapping Project» di Loano parteciperà oggi al «Premio di Sestri Levante. Viene proposto lo spettacolo «Zapp-ing la tv è un mondo, il mondo è la tv». [a. r.]

SAVONA

Seminario sugli anziani

La sezione provinciale dell'Associazione mogli dei medici ha organizzato per mercoledì alle 16,30 al Ridotto del teatro Chiabrera un seminario-tavola rotonda sul tema «Anziani, nuova sanità, nuova solidarietà. Riflessioni, progetti e aggiornamenti sulla situazione savonese». All'incontro, che si avvale del patrocinio della Simg, società italiana di medicina generale, prenderanno parte assessori, operatori laici e religiosi, sindacati e cooperative che si occupano dell'assistenza agli anziani. [p. p.]

SAVONA

Prosegue la mostra di Gibboni

Proseguirà fino all'8 giugno a Villa Cambiaso la mostra di Luciani Gibboni (Gib) dal titolo «Gli Arcani maggiori». La rassegna è tutti i giorni dalle 10,30 alle 12,30 e dalle 16,30 alle 19. [p. p.]

ATTUALITÀ

E ADESSO L'INCHIESTA E' DA RIFARE

La Procura ha chiesto di archiviare l'imputazione per Ansaldi

Delitto-Motta, si ricomincia

La prova del Dna ha escluso che tracce riguardino imputato e figlia della vittima
Il rappresentante di Bergeggi: «Sono felice, questa decisione è [illegible] liberazione»

[illegible] Omicidio Motta, le indagini ripartono da [illegible] Scaduti i termini per l'inchiesta, [illegible] sostituto procuratore della Repubblica presso [illegible] tribunale, Giorgio Giraudo, ha presentato [illegible] gip la richiesta d'archiviazione nei confronti di Mauro Ansaldi (il rappresentante ligure rimasto in carcere per 43 giorni) [illegible] della fidanzata Federica, figlia dell'ex primario [illegible] Radiologia del «Santa Croce», ucciso [illegible] randellate il 21 luglio del '94 nel suo alloggio-studio di via Statuto, [illegible] coinvolta anch'essa nell'inchiesta.

Per entrambi, la prova [illegible] «Dna» ha dato esito negativo. Le [illegible] ematiche raccolte sul corpo e sui vestiti della vittima sono [illegible] fatte analizzare dai tecnici della Criminalpol: non [illegible] apparterrebbero né all'Ansaldi, [illegible] alla figlia del medico ucciso.

«I rilievi tecnici - ha precisato il sostituto procuratore Giraudo - escludono ogni riferibilità [illegible] le persone indagate. Le indagini [illegible] rivolte ad ampio raggio. Non escludiamo alcuna pista, [illegible] per il momento non ce ne [illegible] no di specifiche».

Per Mauro Ansaldi la richiesta [illegible] archiviazione arriva proprio mentre sta ultimando i preparativi per aprire un [illegible] nel [illegible] di Cuneo, dove ha deciso di ricostruirsi un futuro, insieme [illegible] Federica. «Era un provvedimento che attendevo da tempo - racconta Ansaldi (da novembre ha preso la residenza a Cuneo, dove vive con la figlia del medico e i due bambini della donna) -. Però, visti i precedenti, prima di fare commenti, voglio avere in mano il provvedimento».

«Penso che con questa richiesta - prosegue il rappresentante di Bergeggi - i giudici vogliano dire [illegible] c'è [illegible] un errore. Dopo così tanti mesi, mi sembrava ormai impossibile che questa vicenda potesse finire in questo modo. Quattro persone mi sono sempre state vicine: i miei genitori, Federica e mia moglie. Sono felice per mio figlio Leonardo, che finalmente è guarito e va all'asilo. Lo vedo due giorni la settimana. Non ho [illegible] smesso di andarlo [illegible] trovare, nemmeno nei [illegible] più difficili». Quali sono le sensazioni [illegible] Federica? «Da un lato è felicissima - conclude Ansaldi, che chiederà il risarci[illegible] per la carcerazione [illegible] i danni causati alla [illegible] attività -. Questa vicenda le pesava [illegible] un macigno. [illegible] attende di sapere chi ha ucciso suo padre».

Gianpaolo Marro

Mauro Ansaldi e la vittima, Renato Motta

«Thrilling» in piena regola

Fermacarte o randello per uccidere l'ex primario di radiologia di Cuneo?

CUNEO. Il rappresentante di Bergeggi è entrato nel «giallo» [illegible] Statuto [illegible] Cuneo il 10 agosto '94, venti giorni dopo l'omicidio: il sostituto procuratore della Repubblica, Giorgio Giraudo dispone il fermo di Mauro Ansaldi dopo un interrogatorio durato [illegible]. [illegible] fidanzato della figlia dell'ex primario di Radiologia del «Santa Croce» [illegible] in carcere per 43 giorni [illegible] nega gli addebiti.

Il [illegible] settembre '94, dalla cella d'isolamento [illegible] carcere del Cerialdo, Ansaldi [illegible] alla redazione de «La Stampa» di Cuneo una lettera nella quale racconta la sua verità, ribadendo che lui e [illegible] dottor Motta [illegible] estranei.

Scarcerato, Ansaldi torna [illegible] Savona dove rimane per alcune settimane; torna però sempre più frequentemente a Cuneo, dove ora abita con Federica Motta e i figli della donna. A fine [illegible] aprirà anche un negozio.

L'omicidio [illegible] avvenuto [illegible] luglio di due anni fa. Secondo quanto [illegible] forze dell'ordine, l'omicida [illegible] entrato nell'alloggio [illegible] primo piano di un palazzo, probabilmente suonando [illegible] campanello [illegible] addirittura dopo aver accompagnato a casa l'anziano medico.

La colluttazione è avvenuta vicino alla porta. L'ipotesi fu quella di un omicidio attuato con di[illegible] fendenti sferrati con un fermacarte. In seguito [illegible] parlò di randellate. L'omicida ha poi trascinato il corpo dell'ex primario al fondo [illegible] corridoio, [illegible] modo che dall'esterno non [illegible] sentissero [illegible] urla dell'agonizzante.

L'assassino si sarebbe cambia[illegible] prima di lasciare l'alloggio per [illegible] in strada, senza [illegible] tato dai vicini di [illegible] e dalle persone che passeggiavano in strada.

L'accusa «inchioda» Ansaldi dopo che questi, in un primo momento, ha negato [illegible] essere stato a Cuneo la mattina del 21 luglio. Messo alle strette, ammette [illegible] visita-lampo a Cuneo, ma con l'unico scopo di poter incontrare la fidanzata Federica. [r. c.]

Positivo il primo bilancio dell'iniziativa

Il Giro d'Italia affare per Loano

Un'immagine della folla sul lungomare [illegible] Loano [illegible] il Giro d'Italia

LOANO. «Quanto vale la promozione che ci siamo fatti in televisione e sui giornali grazie alla tappa del Giro? Certamente più dei 100 milioni che ci costerà la manifestazione». A fare un primo bilancio di tipo economico della tappa loanese del Giro d'Italia è l'assessore al Turismo, Vaccarezza.

Dall'iniziativa emergono certamente più luci che ombre anche [illegible] qualcuno lamenta che giovedì sera, ad esempio, [illegible] mezzanotte ha incontrato molta difficoltà a cenare.

Il grande successo di pubblico, i giudizi positivi dell'organizzazione e le poche lamentele sono elementi lusinghieri. «Ha funzionato bene tutta la città, [illegible] i suoi servizi, i vigili urbani, i cittadini pazienti», commenta l'assessore Azzarello.

I riconoscimenti maggiori so[illegible] proprio destinati alla polizia municipale. Due invece le magagne emerse: la chiusura del lungomare e il blocco continuo dei passaggi a livello per il transito dei treni ha di fatto isolato [illegible] città. Giovedì [illegible] mezzanotte, infine, Giorgio Faletti ed altri artisti protagonisti della festa abbinata hanno incontrato molta difficoltà a trovare un ristorante disposto a farli cenare.

«Per ora tutto bene - conclude [illegible] questo punto Vaccarezza - [illegible] [illegible] ci illudiamo: adesso aspettiamo le critiche». [a. r.]

Tutti in piazza

Varazze: elogi da Mediaset

VARAZZE. «Un'organizzazione perfetta per la migliore piazza che abbiamo visitato». E' il commento dell'organizzazione Mediaset al termine della registrazione di «Tutti in piazza», spettacolo condotto da Alba Parietti e Gerry Scotti (7 giugno alle 20,40 su Canale 5) che ha visto la partecipazione, venerdì sera, [illegible] oltre duemila persone.

Lo staff della trasmissione ha così ringraziato gli amministratori, le forze dell'ordine e i cittadini per la disponibilità e l'efficienza con le quali hanno accolto l'evento tv.

Positivo anche il bilancio della due giorni di «Varazze la città delle donne», con oltre mille presenze femminili ospiti degli albergatori varazzini, molte delle quali hanno partecipato ieri sera al bar Invidia alla speciale puntata de «Il caffè delle donne» di Bruna Magi con Ornella Vanoni, Walter Nudo, Sandro Curzi, Alessandro Cecchi Paone, Mario Sconcerti, Gianmarco Tognazzi, Adriano Galli. [a. z.]

Presentata la rassegna sport nautici di sabato

«I savonesi devono avvicinarsi al porto»

Vele a Savona, un'immagine che rallegra gli appassionati del mare

SAVONA. «Vogliamo avvici[illegible] la città al suo porto», [illegible] questa frase significativa Carlo Donisi ha voluto introdurre la «Rassegna degli sport nautici» che si terrà l'[illegible] giugno presso la piazza d'Alaggio nella Vecchia Darsena del porto di Savona.

La rassegna vuole innanzitutto riportare il Savonese a [illegible] il porto: Savona è una città di mare [illegible] i giovani non sembrano accorgersene. Per questo motivo, Associa[illegible] Calata Sbarbaro, Associazione nautica e Lega Navale Italiana hanno promosso questa iniziativa che contempla, dalle 15 alle [illegible] sulla piazza d'Alaggio, la rassegna degli sport nautici cittadini; dalle 13 alle 15,30 ci sarà l'arrivo delle imbarcazioni che prenderanno parte alla [illegible] velica Genova-Savona; dalle 15,30 alle 18 si terranno gare [illegible] canottaggio; alle 18,30 rinfresco sulla piazza d'Alaggio e alle 21 nella Vecchia Darsena si terrà la manifestazione musicale «Vele in musica». [m. no.]

Continua a far discutere la situazione del popolare istituto

Nautico, quale destino?

Il Consiglio Provinciale non si è pronunciato, la decisione al ministero
Probabile l'accorpamento con l'Itis. Polemica tra sindacati dopo i «tagli»

SAVONA. [illegible] destino del Nauti[illegible] dipende solo dal ministro della Pubblica Istruzione. Poiché il Consiglio scolastico provinciale [illegible] è [illegible]cito [illegible] esprimere [illegible] parere, il provveditore ha inviato a Roma [illegible] piano di razionalizzazione.

Nella peggiore delle ipotesi, per il prossimo anno dovrebbero scattare solo due accorpamenti: il Nautico «Leon Pancaldo» verrà assorbito dall'Itis «Ferraris» mentre le medie «Sbarbaro» della Villetta saranno accorpate alle «Guido-Boselli». Per quanto riguarda le elementari, sono in programma solo l'unificazione delle scuole [illegible] Cengio e l'accorpamento della sezione staccata [illegible] Cadibona con Altare.

Il comitato per [illegible] difesa del Nautico che si è costituito a Savona intende comunque dare battaglia in sede ministeriale, dimostrando ancora una volta che la chiusura della scuola (unica nel Ponente Ligure) rappresenterebbe un notevole danno [illegible] l'intera provincia. La motivazione in passato è sempre [illegible] accolta ma quest'anno il ministero pretende almeno la riduzione di due istituti, uno al[illegible] superiori e uno alle medie.

Se [illegible] accolta la proposta del provveditorato, [illegible] Nautico perderebbe l'autonomia amministrativa e finirebbe sotto la presidenza dell'Itis. Anche il personale [illegible] segreteria verrebbe unificato. Per [illegible] momento, non [illegible] quindi [illegible] programma il temuto cambio di sede. Gli allievi del Nautico potranno restare nella sede storica di piazza Cavallotti. Fra [illegible] paio di anni, invece, potrebbe verificarsi il trasferimento nella sede dell'Itis in via Romagnoli, dove il calo demografico ha [illegible] disponibili decine di aule.

Intanto, è scoppiata una nuova polemica fra Cgil, Cisl [illegible] Uil, autonomi, Cobas e provveditorato agli Studi per la riduzione [illegible] cosiddetto «tempo prolungato». Il governo ha deciso infatti il «taglio» di una cinquantina di classi fra scuole medie e superiori. Gli insegnanti destinati a perdere il posto saranno quasi 150.

Da questo provvedimento [illegible] penalizzati tutti gli istituti che effettuano i rientri pomeridiani con corsi che integrano i consueti programmi ministeriali. Da settembre le attività pomeridiane [illegible] ridotte al 50 per cento.

Da domani, poi, [illegible] locali della V Circoscrizione verrà inaugurata [illegible] mostra sulla «Scuola popolare»: un gruppo di studenti universitari che si occupano gratuitamente [illegible] ragazzi con problemi scolastici e familiari, illustreranno i programmi svolti in dieci mesi. La mostra è aperta domani, mercoledì e giovedì dalle 16 alle 19. Sabato dalle 10 alle 12. [e. b.]

Il provveditore Gennaro Javarone ha dovuto rimettere al ministero la pratica relativa al Nautico

Green
Giardino sul Mare
RISTORANTE PIZZERIA MUSIC BAR

Adesso viene il bello!
E, da oggi, non avrete più scuse.

Una pizza in compagnia, un aperitivo fra amici, una cena a base di pesce.

Il ristorante sul mare che [illegible] pensa solo a «riempirvi [illegible] pancia»: musica, qualità e servizio proprio per tutti.

E [illegible] un peccato non esserci.

Via Cimarosa (foce Letimbro), 4r - Tel. 019/803029 - SAVONA

[illegible]
Società internazionale [illegible]
RAGIONIERE
milite assolto, [illegible] ufficio acquisti/vendite. Inglese indispensabile, [illegible] Edp e francese e/o spagnolo costituiscono titolo preferenziale.
Scrivere Publikompass 525 - [illegible] Torino.

Primario negozio abbigliamento maschile/femminile, in provincia [illegible] Savona, ricerca
COMMESSA
[illegible] comprovata e pluriennale esperienza nel settore abbigliamento moda. Presentarsi lunedì [illegible] giugno [illegible] [illegible] 9 alle ore 13 in via Roma 1 - Finale Ligure.

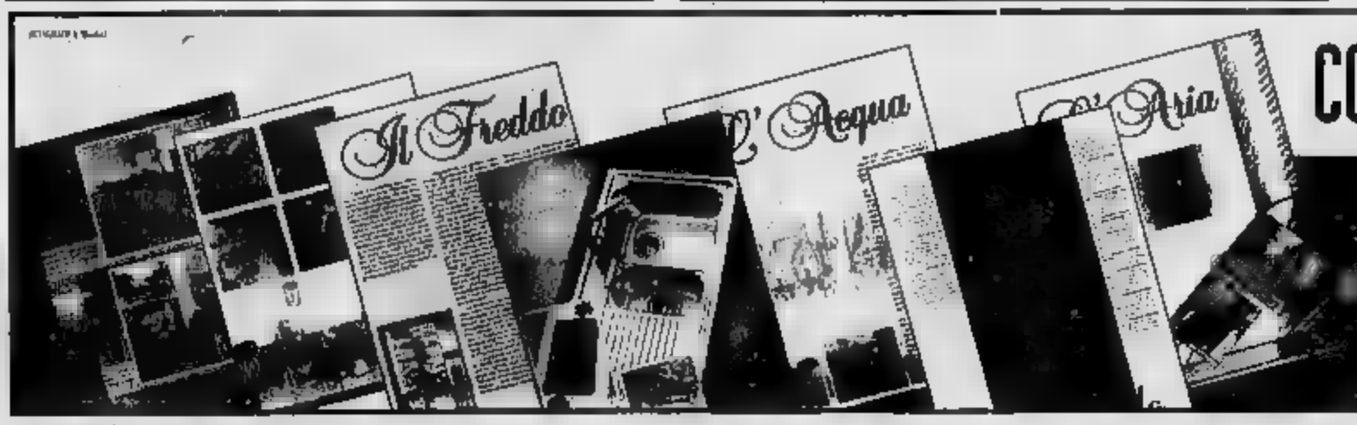

COME DEVE ESSERE FATTA UNA CUCINA?

Che cosa chiedere al [illegible]? Come scegliere gli [illegible]? Quali [illegible] occorre domandare? Ora è facile [illegible]: basta una [illegible] per a[illegible] a [illegible] richiedere la Guida [illegible] intelligente della cucina.

(0173) 75.93.36

Due bar, un ristorante e parcheggi per chi visita la mostra

Expo, migliaia di visitatori

Grande successo ad Albenga per la rassegna espositiva di regione San Giorgio
Merci varie ma anche novità tra gli oltre duecentocinquanta stands della fiera

ALBENGA. La prima edizione di «Expo Albenga Fiera delle valli Ingaune» ha preso l'avvio. Dopo l'inaugurazione ufficiale avvenuta venerdì pomeriggio la cittadella fieristica si è animata e completata. Da ieri migliaia di visitatori si sono riversati nell'area di regione San Giorgio per vedere il meglio della produzione locale. L'Expo è divisa in due parti distinte. La prima è destinata agli espositori veri e propri, ditte commerciali e artigianali presenti alla fiera per promuovere i loro prodotti mentre la seconda, nella zona all'aperto, dove è di scena a fine luglio la tradizionale «Sagra du Michetin», ospita gli stands di vendita vera e propria.

Una divisione che al pubblico piace almeno a giudicare dai commenti delle migliaia di persone che, ad appena ventiquattro ore dall'inaugurazione, hanno visitato la rassegna espositiva. Una dimostrazione che anche se alla prima edizione l'«Expo Albenga e delle valli Ingaune» è già grande. Merito degli organizzatori (la LigurEx by Pubblieffe, il Comune di Albenga, la Confesercenti con il patrocinio di Camera di commercio, Provincia, Cassa di Risparmio di Savona, La Stampa, Radio Riviera Music e Radio Golfo Ligure) che hanno dato agli operatori commerciali della Riviera la possibilità di portare in mostra il meglio della loro produzione.

Migliaia di visitatori alla prima Expo di Albenga (Photo Express)

Nell'area di regione San Giorgio, accanto ai 250 stands per un totale di oltre 140 espositori, continuano a funzionare tutti i servizi della cittadella fieristica. Accanto ai due bar, fornitissimi di stuzzichini e beveraggi (ma funziona anche il bar delle opere parrocchiali che offre anche bibite ormai inusuali come tamarindo o orzata) è in attività il ristorante delle opere parrocchiali. I loro ravioli, fatti come una volta nonostante i grandi numeri o le loro «scarpette» decisamente da inserire tra le cose realmente buone da ricordare. L'«Expo Albenga e delle valli Ingaune» resterà aperto sino al 9 giugno.

Massimo Boero

Il programma

Questa sera «I Mokambo»

ALBENGA. La terza giornata dell'«Expo Albenga fiera delle Valli Ingaune» si apre oggi alle 14 nell'area di regione San Giorgio di Albenga. Sino alle 23,30 la cittadella espositiva terrà aperte le sue luci. Saranno in funzione il bar e il ristorante ma anche l'area spettacoli. Di scena c'è l'orchestra de «I Mokambo», specializzata in ballo liscio e ritmi sudamericani.

Anche l'«Expo Albenga e delle valli Ingaune» è anche un'occasione per affrontare e approfondire alcuni temi di grande attualità. Domani, ad esempio, Gaetano Orrigo, segretario generale aggiunto della Confesercenti, parlerà dei problemi della categoria e sicuramente sarà ascoltato da molti commercianti e operatori economici. Giovedì, invece, sarà la volta del «118», il centralino unico per le emergenze che in provincia sta funzionando bene nel capoluogo ma ha bisogno di essere conosciuto meglio in Riviera. **[m. br.]**

Due mesi e venti giorni ad un giovane algerino: si era impossessato di un motorino

Emergenza in Riviera per i furti

Laigueglia, svaligiata una casa in via Vercelli. Probabilmente il colpo è stato messo a segno da alcuni zingari
A Pietra Ligure sono stati condannati due extracomunitari per aver rubato in un appartamento del centro

FINALE L. Una madre è stata denunciata dai carabinieri per simulazione di reato. Per coprire il figlio, tossicodipendente, ha denunciato il furto di un motorino. I carabinieri si sono accorti che le dichiarazioni della donna erano fasulle e che avevano lo scopo di far credere che non fosse stato il figlio, a bordo del motorino, a compiere uno scippo, avvenuto alcuni giorni fa a Borghetto Santo Spirito ai danni di due turisti torinesi.

Numerosi furti in appartamenti, probabilmente ad opera di zingari minorenni, sono stati messi a segno nelle ultime ore nel Ponente savonese. Nel giro di poco tempo l'altro pomeriggio ignoti hanno rubato oro, gioielli e denaro in almeno cinque abitazioni in via Dante e via Paganini ad Alassio e in un appartamento di via Vercelli a Laigueglia, dove i carabinieri hanno già fermato due ragazzini. Dopo aver divelto le serrature delle porte con grossi grimaldelli e cacciaviti i ladri hanno messo a soqquadro armadi e cassetti mirando direttamente a monili e banconote. Sembra che alcuni zingari siano stati visti a bordo di furgoni al confine e in provincia di Imperia.

A Pietra ligure un croato ed un nomade sono stati denunciati a piede libero dai carabinieri dopo un furto in un alloggio. I due giovani, rispettivamente di 21 e 14 anni, sono stati sorpresi all'uscita dell'appartamento in possesso di contanti e di cacciaviti. Dall'alloggio sono spariti anche anelli d'oro. Un algerino di 24 anni che aveva rubato un motorino ad un barista di Borghetto è stato condannato a due anni e venti giorni di carcere dal giudice ieri in tribunale. **[m. br.]**

NOTIZIE FLASH

FINALE L.

Denuncia il furto di una moto per scagionare il figlio

Ha denunciato il furto di un motorino per «aiutare» il figlio che con il mezzo ha commesso uno scippo pochi giorni fa a Borghetto. La donna, A.C. di Finale Ligure, è stata denunciata a piede libero per simulazione di reato. **[a. r.]**

PIETRA L.

I proprietari al Comune «Il castello non si vende»

Il castello simbolo di Pietra Ligure non è in vendita. E' quanto mandano a dire agli amministratori comunali i proprietari (una società con 5 soci). A sollecitare l'acquisizione dello storico edificio, se sarà messo in vendita, era stato il consigliere comunale ed ex vicesindaco Carrara. **[a. r.]**

Il preside Renzo Rossi consigliere nazionale Ppi

Renzo Rossi, preside della scuole medie Alighieri, già vicesindaco e capogruppo di una delle formazioni politiche di minoranza presenti in Consiglio, è stato nominato consigliere nazionale del ppi, facendo anche parte della Consulta scolastica. **[r. ar.]**

I cigni nati nel Centa adesso sono salvi

Ora la famigliola dei cigni albenganesi (sei piccoli e i loro genitori) non corre più il rischio di ulteriormente ridotta dai voraci gabbiani. Nei primi giorni schiusa delle uova, avvenuta nel greto, gli uccelli erano riusciti a ghermire due piccoli. **[r. ar.]**

Stamattina diretta Rai la messa in San

Cinquecento cantori diocesani, divisi in quattro cori, faranno contorno alla celebrazione eucaristica alle 10,45 nella cattedrale di San Michele che verrà trasmessa in diretta su Raiuno. A celebrare la Santa Messa sarà Mario Oliveri. **[r. ar.]**

ALBENGA

Vigili in piazza del Popolo

Da ieri mattina una coppia di vigili urbani stanno presidiando piazza del Popolo, in esecuzione dell'ordinanza venerdì mattina dal sindaco Viveri, dettata dallo stato di pericolosità per quanto riguarda l'ordine pubblico. Era stato lo stesso comandante dei vigili urbani, Eugenio Lertora, a segnalare all'opinione pubblica che gli anziani e le donne con borse al braccio corrono il rischio, mentre attraversano piazza del Popolo, di venire scippati o borseggiati da gruppi di malviventi (in extracomunitari) in zona. A giudicare dall'apparenza, forse anche perché ieri era sabato, la piazza ove svettano le palme quasi secolari sembreva molto calma ed ordinata. Intanto le forze politiche stanno discutendo sulle iniziative da prendere relativamente al problema degli immigrati e della microcriminalità che la presenza di clandestini induce. **[r. sr.]**

FINALE L.

A Santa Caterina

Un convegno per progettare

FINALE L. Importante convegno, il 7 e l'8 giugno prossimi, nei chiostri di Santa Caterina a Finalborgo sulla pianificazione del titolo «Provincia e piano d'area vasta». Fra i molti interventi, oltre agli esperti ed addetti ai lavori, previsti quelli degli assessore all'urbanistica Regione, Provincia e Comune di Finale: Fabio Morchio, Antonello Tabbò e Marco Marcelli. Fra i temi che saranno trattati nella due giorni Finalborgo la gestione integrata del territorio, paesaggio, ambiente in provincia di Savona. Verranno presentate esperienze analoghe in altre realtà italiane (Pisa, Padova, Bologna e altre).

L'importante incontro è organizzato, fra gli altri, dall'amministrazione provinciale Savona e dal Comune di Finale con l'adesione dell'Ordine degli architetti della provincia di Savona. **[a. r.]**

FINALE L.

Domani il processo

Morì dopo il parto Primario e medico davanti ai giudici

SAVONA. Morì per complicazioni sopraggiunte dopo il parto: domani un primario e un medico ostetricia processati in tribunale con l'accusa di omicidio colposo. Si tratta di Enrico Chisalè, 71 anni, residente a Finale Ligure in piazza G. Boine 3; e Andrea Zolezzi, 44, abitante a Genova via Dodecanneso.

La vicenda che sarà rievocata in aula risale al gennaio dell'89 quando Daniela Alessio, 37 anni, fu ricoverata all'ospedale di Finale Ligure dove diede alla luce un maschietto. Le sue condizioni si aggravarono subito dopo il parto con il taglio cesareo. La donna fu trasferita al Santa Corona di Pietra Ligure dove morì due settimane più tardi. Secondo il decreto di citazione a giudizio, non sarebbero stati somministrati a Daniela Alessio i farmaci adatti per contrastare l'ipertensione di cui soffriva. **[c. v.]**

Allarme dalla Fiaip

Immobiliari gli agenti «Porta a porta»

ANDORA. Più di dieci nuove agenzie immobiliari hanno aperto negli ultimi due anni. Il mercato della compravendita di immobili è però in crisi. Secondo gli agenti appartenenti alla Fiaip (Federazione italiana agenti immobiliari professionali) in giro manca la professionalità e aumentano gli operatori d'assalto che addirittura a fare il «porta a porta» per il reperimento di imbrogliando i proprietari. «E' troppo facile aprire un'agenzia immobiliare e si stanno creando episodi di concorrenza sleale che danneggiano tutta la categoria e anni di lavoro», ha detto Ferdinando Mucci, presidente degli agenti andoresi. «La gente deve stare molto attenta a cosa firma. Abbiamo già allertato carabinieri, Prefettura, Camera finanza», aggiunge Mariangela Galleano, dell'omonima agenzia immobiliare. **[m. br.]**

Fingerma finanzia la vostra Audi A4. Numero verde 1678 53849.

Prima il diesel, poi il turbodiesel, oggi la nuova Audi A4 TDI 110 cavalli. Il tempo corre sempre più veloce.

Audi All'avanguardia della tecnica.

Zolezzi Auto
Reg. Poca 18 Albenga - Tel. 0182-50861

L'ENERGIA C'È ma non si vede

PRATICI
ECONOMICI
SICURI

I NUOVI SERBATOI DI G.P.L. ULTRAGAS INTERRATI E SENZA RECINZIONI
CONSULENZA GRATUITA • SCONTI FIERA
ALBENGA • REGIONE MASSARI • Tel. 0182/20190-20040

domani sposo.

F.lli Geddo
Corredi - Tessuti d'arredo
Liste nozze

Albenga · Viale dei Mille 1
Tel./Fax (0182) 559.224

I Climatizzatori Fissi De' Longhi programmano il clima ideale: freddo, caldo e grado di umidità

FACILE INSTALLAZIONE

Esempio schematico di installazione

CONCESSIONARIO AUTORIZZATO: SAVONA E PROVINCIA

ABA s.r.l. arredi per comunità

VENDITA - ASSISTENZA
ATTREZZATURE - BAR - ALBERGHI
- PROGETTAZIONE E REALIZZAZIONE ARREDAMENTI SU MISURA
- IMPIANTI CLIMATIZZATA FRIGORIFERI - CELLE
- FORNITURE PORCELLANE CRISTALLERIE - TOVAGLIATI - ACCIAI

ALBENGA (SV) - V.le Agricoltura, 28
☎ 0182 - 52221 - Fax 542825

In più hanno il tasto notte: "Silenzio" per te e per i tuoi vicini.

La vasta gamma di climatizzatori fissi De' Longhi disponibile nelle versioni Condizionamento e Condizionamento/Pompa di calore vari livelli di potenza. Tutti i modelli funzionano telecomando a raggi infrarossi, che consente la programmazione di tutte le funzioni con estrema semplicità. Si installano subito, facilmente. I Climatizzatori De' Longhi fanno freddo o caldo caldaia e tubi per l'acqua.

CLIMATIZZATORI
DeLonghi
PROFESSIONAL AIR CONDITIONING

L'Amministrazione di Dego attaccata durante la riunione del Consiglio

Proteste per il piano regolatore

Il gruppo di minoranza ha lasciato la sala comunale dopo l'approvazione di variante
Sostengono i contestatori: «Si ripropongono scelte preoccupanti sul piano dell'ambiente»

DEGO. Acceso dibattito, l'altra sera, nel Consiglio comunale di Dego, guidato dal sindaco, Sergio Gallo, con l'abbandono dell'aula da parte dei rappresentanti di minoranza capeggiati dall'ex sindaco, Ilario Viano. A farli andare via tutte le furie è stata l'adozione della variante al Piano regolatore generale.

Dopo l'approvazione, con il voto contrario dell'opposizione, Viano e gli altri consiglieri, in segno di protesta, infatti, si sono allontanati dalla sala comunale. «La variante al piano regolatore - dicono - ricalca le motivazioni politiche e di scelte tecniche sulla zona industriale che, nel '92, indussero l'amministrazione comunale a presentare una mozione di sfiducia nei confronti dell'allora sindaco Gallo». E aggiungono: «Ad oggi si ripropongono delle scelte che preoccupano fortemente il nostro gruppo sul futuro ambientale di Dego».

«Infatti - sostengono ancora i consiglieri di minoranza - oltre ad aver subito l'insediamento del depuratore consortile, si ipotizzano ulteriori impianti ad esso connessi». Per il gruppo guidato da Viano «tali decisioni devono essere fatte in tutta chiarezza e, soprattutto, prima di adottarle si deve consultare la popolazione con assemblee e dibattiti pubblici».

E concludono: «Riteniamo, pertanto, che l'attuale amministrazione comunale si ritenga totalmente responsabile dei disagi che deriveranno in seguito alle modifiche al Piano regolatore».

Il piano regolatore di Dego è stato duramente contestato dal gruppo di minoranza

Il Consiglio, inoltre, ha approvato il regolamento inerente la dotazione di armi per gli agenti della polizia municipale e la pianta organica del personale. Votazione anche sul rinnovo del contratto per il servizio di raccolta e trasporto dei rifiuti solidi urbani e sulla convenzione per la gestione associata del servizio «Progetto Crosa», la struttura di Villa Sanguinetti di Cairo Montenotte che è destinata ad ospiterare i portatori di handicap.

Infine, si è provveduto ad integrare alla relazione previsionale e programmatica, la variazione di bilancio di previsione '95 e al bilancio pluriennale '96-'98.

Lucia Barlocco

A Cengio

Il sindaco replica sul caso-Acna

CENGIO. «Sono convinto che la nostra disponibilità sia stata ampiamente dimostrata e continuamente ribadita, in particolare, per il problema Acna che va gestito dal Consiglio comunale nella sua interezza».

E' la risposta del sindaco di Cengio, Sergio Gamba, alle dichiarazioni rilasciate di recente dal capogruppo di minoranza Ezio Billia, sul «mancato coinvolgimento della minoranza sui maggiori problemi del nostro paese, come quello dell'Acna».

Risposta che il sindaco ha illustrato nel Consiglio comunale chiamato a discutere l'altra sera sul progetto di realizzazione di un'area-verde a Cengio-Genepro e di sistemazione della scuola elementare di Cengiocapoluogo.

Nominate, inoltre, la Commissioni tributi e edilizia, e approvata la convenzione con l'Avis. E' stata stralciata, invece, quella per la gestione associata di Villa Sanguinetti di Cairo Montenotte. [l. b.]

A Bardineto

Al via i lavori nella biblioteca

BARDINETO. Interventi di ristrutturazione del palazzo municipale e della biblioteca comunale di Bardineto, per un costo complessivo di sei milioni. Lo ha deciso il Consiglio comunale nella riunione dell'altra sera. «Si tratta di lavori - spiega il sindaco, Enrico Mozzoni - che rientrano nell'ambito del progetto di recupero del centro storico». Inoltre l'amministrazione ha dato incarico a due esperti per l'elaborazione del piano organico di intervento. Il Consiglio ha poi approvato il rinnovo della convenzione per l'ufficio tecnico e, ha «accolto» la donazione del castello Del Carretto da parte della famiglia Vignola, proprietaria dell'antico maniero. Il Comune, dunque, provvederà agli interventi di manutenzione delle mura e di sistemazione dell'area. «Una donazione - dice Mozzoni - che ci permetterà di arricchire il nostro patrimonio pubblico in vista di un'ulteriore sviluppo turistico». [l. b.]

NOTIZIE FLASH

CAIRO M.

Emergenza api: decine di interventi dei pompieri

Emergenza-api in numerosi paesi della Val Bormida. I vigili del fuoco di Cairo, infatti, l'altra sera, sono dovuti intervenire all'interno dell'Italiana-Coke di Bragno, a Cengio e a Carcare per la presenza di decine di sciami di api.

MILLESIMO

Una nuova sede per il consultorio familiare

Il consultorio familiare di Millesimo è stato trasferito da piazza IV Novembre all'interno della casa di riposo «Levratto». Gli orari del servizio rimangono invariati. «Un ringraziamento - dice il direttore generale dell'Usl, Vincenzo Furfaro - va al sindaco che ha messo a disposizione i locali».

CARCARE

Messa solenne per festeggiare don Pastorino

Messa solenne, stamane alle 11, nella chiesa parrocchiale di Carcare per festeggiare i 60 anni di sacerdozio di don Natale Pastorino, 85 anni, e da cinquanta al servizio della comunità carcarese. Al sacerdote ha anche voluto rendere omaggio l'amministrazione comunale guidata dal sindaco, Franco Delfino, che si è riunita in Consiglio.

CAIRO M.

Podista fra i primi alla marcia del Passatore

Giovanni Ghione, 41 anni, residente a Rocchetta di Cairo ha partecipato, nei giorni scorsi, alla marcia «100 Km del Passatore» svoltasi fra le colline dell'Appennino tosco-emiliano. Ghione, che ha gareggiato per i colori della «G.S. Gillardo» di Millesimo, si è piazzato al 400° posto impiegando 14 ore su un tempo limite di 20.

ALTARE

Un giornalino per salutare la fine della scuola

Gli studenti della 5ª A delle elementari di Altare salutano la fine dell'anno scolastico con «Fantasia», supplemento del giornalino «Prima pagina». Un «addio» fra racconti, fiabe e disegni, nati dall'immaginazione dei piccoli allievi. Copia del supplemento è stata inviata anche al poeta altarese Aldo Capasso e alla moglie Floretta, che tengono con corrispondenza epistolare con gli studenti.

MURIALDO

Sei bikers raggiungeranno in bici la Germania

C'era l'intero paese, ieri mattina, a salutare i sei bikers che, alle 9, sono partiti alla volta di Scweich, località tedesca con cui Murialdo è gemellata. Paolo e Marco Franco, Santino Mellogno, Roberto Mantoan, Corrado Zunino e Gianni Franchino, in sella alle loro bici, terranno una media di 165 chilometri al giorno. [l. b.]

In discussione anche i lavori all'illuminazione del cimitero

Scattano le zone «a disco» nel centro storico di Cairo

L'assessore ai Lavori pubblici

CAIRO M. Riunione, domani, della Lavori pubblici del Comune di Cairo, presieduta dall'assessore Bruno Astesiano. In discussione, una serie di interventi sul sistema di illuminazione dei cimiteri del capoluogo e e di Montenotte. Un argomento che sta particolarmente a cuore agli amministratori comunali anche in seguito al sequestro dell'impianto del cimitero di Ferrania. Il provvedimento, che risale ad alcuni giorni fa, è stato adottato dopo una serie di accurati controlli effettuati dalla polizia municipale. Controlli da cui è emerso che l'impianto non era a norma di legge.

Intanto, sempre in tema di lavori pubblici, l'amministrazione, giodata del sindaco, Franca Belfiore, sta predisponendo «zone-disco» in piazza della Vittoria, piazza XX Settembre e alcuni tratti di corso Dante. Non solo, ma, a giorni, verranno definite le aree di carico e scarico merci nelle zone adiacenti il centro storico, e verrà adottato il senso unico in corso Martiri e in via Bertolotti.

Un serie di modifiche, cui si aggiungono anche gli interventi di rifacimento della segnaletica orizzontale, iniziatesi nei mesi scorsi e attualmente in fase di ralizzazione anche in alcune frazioni, che, secondo l'assessore comunale Bruno Astesiano, «garantiranno un miglioramento della viabilità cittadina». [l. b.]

Una festa a Murialdo

Il ristorante «Del Ponte» compie 70 anni

MURIALDO. Il ristorante «Del Ponte» di Murialdo compie 70 anni di vita.

E per ricordare oltre un secolo di attività, la titolare, Anita Ghisolfo, organizzerà ad agosto, in occasione dell'arrivo dei villeggianti, una festa.

Il locale, che sorge in località Ponte, lungo la strada provinciale che collega il paese a Calizzano, a pochi passi dell'antica e bellissima chiesa parrocchiale, era stato inaugurato il 4 maggio del '26. A quel tempo in cucina c'era Battistina, titolare e factotum. L'attività, che agli inizi degli Anni Settanta si trasferì dalla vecchia «sede» che sorgeva proprio di fronte a quella attuale, passò poi nelle mani della figlia, Anita che oggi ha 75 anni.

Un ristorante con storia e tradizioni, punto di riferimento per l'intera Val Bormida, ma anche per le centinaia di turisti che, ogni estate, raggiungono i paesi dell'alta valle. Cucina tradizionale, con piatti tipici della gastronomia ligure e piemontese, per quanti amano i sapori di un tempo.

Il «Del Ponte», nel corso degli anni, è diventato tappa obbligata per chi non resiste alle tentazioni della gola e per quanti organizzano banchetti nuziali e cene di lavoro. [l. b.]

TORINO CITTA' MAGICA

MEDICINA ALTERNATIVA
BENESSERE PSICO-FISICO
ALIMENTAZIONE NATURALE
ESOTERISMO

EVENTI
Intrattenimento
Performance
Spettacoli

MOSTRE
Esposizioni
Conferenze del mese
I Tarocchi

31 MAGGIO- 9 GIUGNO

PALASTAMPA TORINO
per informazioni 011.4366369 4310676

COME FARSI UNA PENSIONE RISPARMIANDO SULLE TASSE

Tutela familiare e bonus fiscale assicurati per chi investe nei fondi patrimoniali INA

Farsi una pensione personale, con un robusto contributo dello Stato. Una tesi che in questi tempi di "pubbliche sofferenze" sembrerebbe azzardata da sostenere, ma che è invece facilmente dimostrabile. E' sufficiente partire dal principio che l'adesione ad un fondo patrimoniale è una scelta di risparmio dalla doppia finalità: benefici futuri da un lato, vantaggi immediati dall'altro. E questi ultimi hanno una loro logica inattaccabile. La legge ha infatti inteso agevolare il risparmio previdenziale rispetto agli altri investimenti finanziari, abbattendo drasticamente la tassazione Irpef sui versamenti effettuati alle società di assicurazioni per "costruirsi" una rendita personale. L'imposta che ogni anno può essere sottratta al fisco è pari a 300.000 lire, ovvero il 22% dei primi 2.500.000 investiti su un fondo patrimoniale. Tanto? Poco? Probabilmente abbastanza, anche se da tempo e da più parti, in modo autorevole, si sta ponendo il problema di ampliare i margini di detraibilità dall'Irpef per chi è impegnato in un programma di previdenza volontaria. Ma tra i vantaggi immediati è da sottolineare anche la funzione di tutela familiare che scatta automaticamente con l'adesione ad uno dei fondi patrimoniali INA: in caso di sopraggiunta invalidità è esonerati dei versamenti, cui provvederà direttamente l'istituto, pronto anche, nel caso, a liquidare agli eredi il capitale maturato.

Bonus fiscale, tutela personale e tutela familiare: tre ottimi motivi per ritagliarsi una "quota" nei fondi, capitalizzando un risparmio che diventerà, a scadenza del programma, una pensione integrativa adeguata all'impegno e alle attese. Integrativa sì, ma anche

- almeno per chi è sotto i 45 anni -, del tutto fondamentale per il mantenimento di uno "status" dopo la chiusura dell'attività lavorativa.

Anche senza tener conto di nuovi giri di vite, sempre in agguato, del sistema previdenziale obbligatorio, è pressoché certo che i giovani da pochi anni inseriti nel mondo del lavoro andranno in pensione con l'equivalente, in lire costanti, del 50% circa dello stipendio. Una rendita che non garantirebbe nemmeno un livello minimo di sussistenza. Un dramma per i trentenni di oggi, un dramma a lungo termine ma che si profila in modo inesorabile. Tra i primi a capire cosa si sta preparando per gli anni Duemila sono stati gli uomini dell'INA, oggi in grado di offrire solide trincee per la difesa del tenore di vita attraverso tre fondi patrimoniali a qualità garantita! Moneta Forte, Valore Attivo, Valute Estere, strumenti che possono adeguarsi ad ogni esigenza e possibilità personali.

FONDO INA - MONETA FORTE

ETA'	RISPARMIO MENSILE INIZIALE	DURATA PROGRAMMA	ETA' A SCADENZA	CAPITALE LIQUIDABILE ALLA SCADENZA	PENSIONE ANNUALE
30	100.000	20	50	168.384.641	10.764.662
28	150.000	27	55	265.061.984	18.715.763
36	175.000	24	60	260.555.984	20.673.236
39	208.000	21	60	193.897.258	15.384.390
43	208.000	22	65	187.848.814	17.264.245
49	300.000	16	65	122.093.495	11.221.002

L'adeguamento dell'accantonamento avviene sulla base del tasso di riferimento annuo della gestione. (*) Ipotesi adottata conforme ISVAP Inflazione 4% - Gestione patrimoniale «Moneta Forte», linea 5

Per il vostro programma personalizzato:

Agenzia generale **AUTENZIO & FELISATTI**

Piazza Saffi, 4 - Tel. **019/82 19 3** - Fax **019/82 09 44** - SAVONA

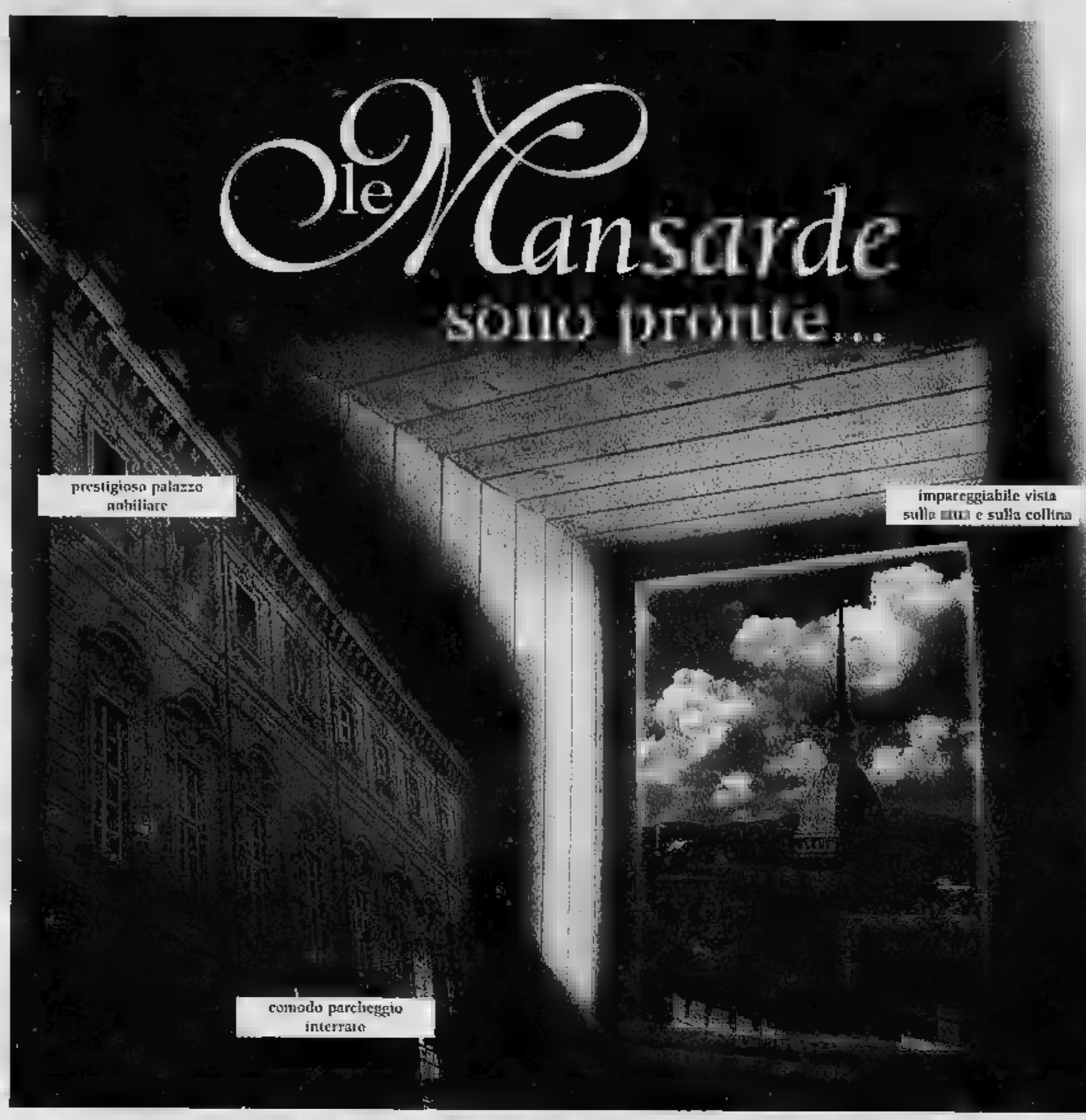

Palazzo Graneri - via Bogino n.9, Torino

...pronte per essere ultimate insieme a Voi secondo le Vostre esigenze. Per farvi abitare, lavorare o investire in un palazzo di grande valore storico e architettonico adibito ad uso privato.

La ricca facciata con rilievi in pietra di Gassino, l'androne e lo scalone d'onore con le decorazioni in stucco, i cortili in acciottolato ed il giardino all'italiana ridisegnati secondo il progetto seicentesco sono alcune caratteristiche del fabbricato, riqualificato da un radicale intervento di recupero funzionale e restauro conservativo. Proposte abitative diversificate, da 50 mq a 300 mq, soluzioni tecniche avanzate, finiture di alto livello, condizioni commerciali interessanti, costituiscono ottimi motivi per acquistare un appartamento o un ufficio in un contesto di elevata qualità ambientale.
Il vincolo di tutela sul fabbricato da parte della Soprintendenza ai beni architettonici, ai sensi della legge 1089/39, riserva notevoli vantaggi fiscali sia al momento dell'acquisto sia nella gestione ordinaria dell'immobile.

Per informazioni gli uffici vendite sono a Vostra disposizione.

DE GA s.p.a. — dei Mille, 52 10123 Torino

IMPRESAROSSO — Corso Matteotti, 47 - 10121 Torino

Cantiere - tel. (011) 88.43.96

DE GA s.r.l. tel. (011) 817.81.74

SPAI IMMOBILI S.r.l. tel.(011) 812.71.77

LA STAMPA IN CD-ROM
GLI ANNI IMPORTANTI DELLA NOSTRA VITA

1992, 1993, 1994, 1995. Anni che vale la pena ricordare. Un album di fotografie e qualche videocassetta hanno raccolto la nostra vita e quella della nostra famiglia; La Stampa, giorno per giorno, ha raccolto la vita di tutti, fatti grandi e piccoli che sono stati lo sfondo di quanto è successo a ciascuno. Tutto La Stampa Compact è la raccolta integrale su CD-ROM (per Dos e Windows) degli articoli pubblicati dalla Stampa in questi anni. Per ogni articolo è disponibile il testo completo, corredato dalla classificazione utilizzata dai giornalisti della Stampa per ritrovare le informazioni. Ogni disco contiene tutta l'attualità italiana e internazionale dell'anno, approfondita con commenti, inchieste e interviste, arricchito con i supplementi Tuttoscienze, Tuttolibri, Tuttocome, Tuttodove, Tuttosoldi. Ogni anno, circa 60 mila articoli, perché la cronaca diventi storia.

tutto LA STAMPA Compact

☐ Desidero acquistare Tutto La Stampa Compact 1995 (L. 300.000)
☐ Se in possesso delle annate precedenti (L. 250.000)
☐ Desidero acquistare le annate 1992, 93 e 94 insieme (L. 200.000)
☐ Desidero acquistare la collezione completa dei CD-ROM Tutto La Stampa 92-95 (L. 500.000)
☐ Desidero acquistare il CD-ROM Tuttoscienze (81-92) (L. 200.000)
Pagamento: ☐ contrassegno ☐ assegno non trasferibile intestato a "Editrice La Stampa Spa"
(I prezzi sono comprensivi di Iva e spese postali.)

Nome _____ Via _____
Cognome _____ N. _____ C.A.P. _____
Società/Ente _____ Città _____
P. IVA e cod. fisc. _____ Tel. _____
_____ Firma _____

Ritagliare e spedire questo coupon a: La Stampa - Ufficio Marketing - Via Marenco, 32 - 10126 - Torino

Numero Verde 167-802086 — Una collezione LA STAMPA HYPERMEDIA

Gli appuntamenti in provincia: un mercatino dell'antiquariato a Savona

Ecco francobolli e mongolfiere

Rassegna filatelica nazionale al palasport di Spotorno. Sagra degli antichi mestieri a Ortovero
Il film «Ferie d'agosto» con Sabrina Ferilli in anteprima al Filmstudio. Show delle scuole a Finale

Il film «Ferie d'agosto» con Sabrina Ferrilli in [redacted] assoluta al Filmstudio di Savona, la rassegna nazionale filatelica [redacted] Spotorno, le mongolfiere ad Ortovero e [redacted] feste popolari in Val Bormida. Sono i principali appuntamenti di oggi in provincia di Savona.

MANIFESTAZIONI. Proseguono oggi [redacted] domani le repliche di «Ferie d'Agosto» al Filmstudio [redacted] piazza Diaz a Savona. Mercatino dell'artigianato e dell'antiquariato sotto i portici [redacted] Paleocapa. «L'arte si...ma insieme» pitture [redacted] sculture dei laboratori artistici presso il circolo Brandale di via Forni. Alla galleria «Cona» mostra «Solarità» di Aurelio Caminati aperta sino [redacted] giugno (ore 9-12,30 e 16-19,30). Manifestazione nazionale del Wwf «Sport in piazza» nei giardini di via Trincee dalle [redacted] alle 13. Sagra delle lumache al ristorante «Trentadue» di via Cimavalle. Nel levante Savonese raduno degli Alpini in località Cantalupo a Varazze. A Sassello vari appuntamenti napoleonici con confe[redacted] alle 16 [redacted] palazzo Gervino [redacted] mostra.

Numerosi gli appuntamenti in Val Bormida. «Mostra della creatività, hobby e lavoro» organizzata dal circolo «La Bicocca» di Carcare: bonsai, libri, vetro lavorato e altro. A Calizzano grande spazio a calcio e ciclismo giovanile, partecipano anche i ragazzi della Sampdoria. A Cengio festa dell'anziano per il «Giugno», alle 21 liscio [redacted] revival [redacted] Castellina Pasi. Prosegue, con gastronomia [redacted] vari appuntamenti il «Giugno Carcarese»: oggi si festeggia in particolare il mezzo secolo della Repubblica. A Monesiglio infine è aperto il Castello con una espo[redacted] delle «Alte Langhe» e due icone russe.

L'attrice Sabrina Ferilli

A Spotorno si conclude la manifestazione filatelica «Spotorno [redacted] nel palazzetto [redacted] sport di località Serra. Gli stand saranno aperti dalle [redacted] alle 19. [redacted] premiazioni si svolgeranno dalle 16. Al teatro Domus [redacted] Finalmarina [redacted] esibisce alle 21 l'orchestra giovanile [redacted] scuola media «Aicardi-Ghiglieri». A Finale anche la mostra dei rettili vivi con esemplari di tutto il mondo in via San Francesco. «Festa del Capriolo» [redacted] Ceriale [redacted] tradizionale merendino [redacted] giochi campestri nel pomeriggio. Ad Ortovero, nell'entroterra di Albenga, «Cune [redacted] ota» festa folcloristica [redacted] gastronomica dalle 15 con mongolfiera, sfilata di personaggi raffiguranti antichi mestieri, giochi [redacted] con prodotti tipici. Ad Alassio prosegue «L'arte del bambino» presso il palazzetto dello sport dalle 9 alle 13.

A Laigueglia infine estemporanea di pittura nei vicole e nelle piazze del centro.

LOCALI. Poche le discoteche aperte oggi in Riviera. Musica giovane da ballare, fra l'altro, al Symbol di Cairo Montenotte, al Thenax di Celle Ligure, al Rajah di Pietra (dalle 15), all'U'Brecche e all'El Cielo di Alassio. Musica dal vivo o d'ascolto al Med Cafè di Albisola Capo, al Dau Baci di Vado, al Baquito e [redacted] Monkey Busi[redacted] Finalpia, [redacted] Piaz[redacted] degli Artisti di Albenga e alla Casa del Priore [redacted] Andora. [a. r.]

[redacted]

Teatro Astor

Il recital di Bergonzoni

SAVONA. Si concluderà domani sera [redacted] teatro Astor il primo «Festival di Primavera» organizzato dall'associazione [redacted]o-pa Teatro. Alle 21 appuntamento [redacted] Alessandro Bergonzoni che presenterà «La cucina del frattempo». Lo spettacolo si avvale della regia [redacted] Claudio Calabrò [redacted] scenografia di Mauro Bellei. L'allestimento [redacted] «Progetti Dadaumpa». Si tratta dell'ultimo appuntamento [redacted] di una rassegna che ha ottenuto [redacted] grande successo in ciascuno dei quattro precedenti appuntamenti. Quelli con Franca Rame, Lella Costa, Paolo Hendel e Paolo Rossi, tutti organizzati da Antonella Spotorno con la direzione artistica di Emilio Russo.. Questi i prezzi dei biglietti. Platea [redacted] 35 mila, galleria [redacted] mila. Prevendita al cinema Astor [redacted] al Diana. Prima [redacted] spettacolo di domani, alle 18,30, Alessandro Bergonzoni sarà ospite del negozio di abbigliamento «Wp Store» di via Guarda superiore. [p. p.]

[redacted]

Un concerto

Musica classica al Chiabrera

SAVONA. La città rinnova questo pomeriggio un appuntamento tradizionale. Quello con [redacted] concerto di musica classica che ogni anno accompagna l'apertura del Corso propedeutico di Chirurgia della mano diretto dal professor Renzo Mantero [redacted] intitolato ad Aldo De Negri. L'appuntamento [redacted] fissato per oggi alle 17 al teatro Chiabrera. Con il patrocinio della Fondazione savonese per gli studi sulla mano [redacted] Comune, [redacted] programma il concerto del duo formato da Stefano Pagliari al violino e Gian Luca Sfriso al pianoforte. Il programma prevede musiche di Mozart (Sonata in [redacted] maggiore Kv 376, allegro, andante e rondeau) [redacted] Franck (sonata, allegretto, allegro, recitativo e allegretto poco mosso). Prima del concerto prenderà la parola [redacted] professor Mantero che presenterà la XVI edizione del corso propedeutico che prenderà il via formalmente all'ospedale San Paolo domani mattina. [p. p.]

[redacted] E NOTTE

LOANO
La stagione [redacted] cineclub

«I Soliti Sospetti» [redacted] il film in programmazione, domani sera, al «Cineclub» del Loanese di via Garibaldi [redacted] Loano. Unico spettacolo alle 21,15.

PIETRA L.
Gli stuzzichini [redacted] pirata

Posto [redacted] ritrovo [redacted] stuzzichini, tutte le sere, al Pirata che ha riaperto da poco i battenti nel centro storico di Pietra. Musica d'ascolto [redacted] messaggerie al Delphin's bar sul lungomare Bado. [a. r.]

BORGIO V.
[redacted] tipici liguri

Merenda [redacted] pranzo con piatti tipici liguri al bar «Lassù» vicino alla chiesa di S. Martino [redacted] Verezzi. Musica d'ascolto anche al Mulino Club [redacted] allo Shiangri-Là, sempre sulla collina di Verezzi. [a. r.]

FINALE L.
Musica d'ascolto al Baquito

Musica d'ascolto e stuzzichini, questa sera, al disco-bar Baquito sul lungomare Italia a Finalpia. In programma tutte le ultime tendenze musicali e i successi internazionali. Posti di ritrovo sul lungomare di Marina al Vittoria, al Bikini [redacted] al Trocadero. [a. r.]

[redacted]
Attrazioni allo skating club

E' aperto [redacted] «Skating Club» in viale Libia [redacted] Loano. Il centro del divertimento è dotato di una grande pista di pattinaggio, attrazioni elettronichem juke box [redacted] ping pong. In funzione anche in mino golf di piazza Valerga. [a. r.]

[redacted]
Mostra storico-urbanistica

Si concluderà il prossimo 30 giugno, la Mostra Storico Urbanistica [redacted] Albenga ospitata [redacted] palazzo vecchio del comune in piazza S. Michele. L'esposizione di pittura, fotografia e composizioni floreali è organizzata dall'Unitre. [r. sr.]

[redacted]
Le bruschette di «Sotto il...»

Bruschetta, pizze, dolci, drinks e le migliori birre [redacted] Dario nel pub «Sotto il.». [redacted] locale espo[redacted] inoltre in questi giorni il pittore Renzo Contin che si ispira al movimento dell'impressionismo. [m. br.]

Tutti i giorni [redacted] «La Stampa» c'è il tagliando per lo sconto

Fun's City l'8 giugno al Priamar [redacted] festa anche per i bikers

SAVONA. Vai [redacted] bicicletta [redacted] «Fun's City», con la tuta [redacted] le scarpette: potrai provare un attrezzo nuovo e inedito per Savona. Il «Centro Dimensione Corpo» lo metterà a disposizione di tutti gli appassionati di due ruote.

[redacted] un simulatore, guidato da un computer, che può simulare i percorsi più impegnativi. Basta togliere [redacted] ruota anteriore, e fissare la forcella della propria bicicletta sull'attrezzo. Per ritirare i «pass», gratuiti, bisogna rivolgersi alla «Centro Dimensione Corpo» o, il giorno stesso della festa, nello stand della palestra allestito sul Priamar. E' una delle tante attrazioni della festa [redacted] programma l'8 giugno sulla fortezza.

Inoltre il Leo Club curerà la lotteria benefica mentre è in programma l'elazione dalle 20 alle 21 elezione di «miss & misters School»; saranno procla[redacted] i ragazzi più «belli» delle superiori della provincia. I vincitori finiranno [redacted] circuito di «miss Internet». [r. p.]

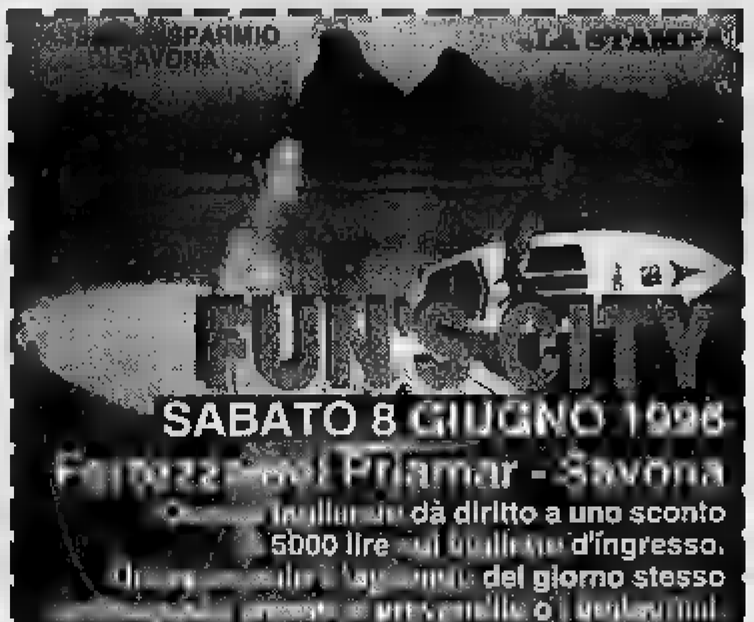

PREVENDITE PRESSO: Mare Sport, 1967, Tr (Il Gabbiano), Centro dimensione corpo, Bar Ritz, Pastrengo (Celle Ligure) e presso tutti gli Istituti superiori della provincia di Savona.
In collaborazione con: Comune di Savona, Provveditorato agli Studi, Radio Savona Sound.
DOMENICA 2 GIUGNO 1996

STASERA AL [redacted]

[redacted] **Teatro Chiabrera** Ore 17 Ingresso libero	Concerto di Stefano Pagliari (violino) e Gian Luca Sfriso (pianoforte) per l'inaugurazione del corso di chirurgia della mano del prof. Mantero.
Astor Tel. 854.627 Or.: 17,30/20/22,30 [redacted] 10.000/7000	**L'esercito delle 12 scimmie** *di T. Gilliam, con B. Willis, B. Pitt, M. Stowe (Usa '95)* — Anno [redacted]: un galeotto viene inviato indietro nel temp[redacted] cercare di cambiare il destino del pianeta, sterminato da una misteriosa epidemia. [redacted] V. 2h 10' Fantascienza
[redacted] **1** Tel. 825.714 Or.: 15,30/18,30/20,30/22,30 L. 10.000/7000	**Vampiro a Brooklyn** *di W. Craven, con E. Murphy, A. Bassett, A. Payne (Usa '96)* — Il vampiro Max è l'antenato di una detective del dipartimento di polizia di New York e vuole a tutti costi ristabilire il loro «legame di [redacted]ue». V. M. 14 1h 42' Comico
[redacted] Tel. 825.714 Or.: 15,30/18,30/20,30/22,30 L. [redacted]	**Le [redacted]** *dei fratelli Taviani, con I. Huppert, J.-H. Anglade, F. Bentivoglio (Ita. '96)* — L'Ottocento di Goethe reinventato nella campagna toscana: qui si scatenano le «danze» sentimentali di qua[...] personaggi. N. V. 1h 38' [redacted]
Diana 3 Tel. 825.714 Or.: 15,30/18,30/20,30/22,30 L. 10.000/7000	**The Net** *di I. Winkler, con S. Bullock, J. Northam, D.[redacted] (Usa '95)* — [redacted] di computer resta intrappolata [redacted] un intrigo [redacted] delitti per col[...]a di un dischetto, [redacted] misterioso suicidio di un politico. N. V. 1h 40' Thriller
Eldorado Tel. [redacted] Or.: 17,30/20/22,30	**Schegge [redacted] paura** *di G. Hoblit, R. Gere, E. Norton, L. Linney (Usa [redacted]* — Un avvocato di successo difende gratuitamente un ragazzo dalla personalità schizofrenica accusato dell'omicidio di [redacted] alto prelato. Non viet. [redacted] 10' [redacted]
[redacted] [redacted] 838,63.22 Or.: 15,30/17,30/20,30/22,30 Lire 8000/5000	**[redacted]rie d'agosto** *di P. Virzì, con S. Orlando, [redacted] Ferilli, P. [redacted] (Ita. '96)* — Due famiglie italiane in vacanza a Ventotene, due stili di vita opposti, l'uno di destra, l'altro di sinistra: i conflitti sotto il solleone si [redacted]. [redacted] V. 1h 46' Commedia
Jolly Tel. 850.570 Or.: 15/22,30 L. 9000/8000/5000	**Film a luci** [redacted]
Salesiani Or.: 21 Lire [redacted]	OGGI [redacted]
[redacted] **Colombo** T [redacted]. Or.: 20,30/22,30 pref./fest. anche 16,30/18,30 L. 10.000/8000/5000	**[redacted]t's Amore!** *di H. Deutch, con J. Lemmon, W. Matthau, S. Loren (Usa '96)* — John e Max, i due burberi e simpatici vicini di casa, si alleano contro la [redacted] decisa a sconvolgere la quiete del loro lago prediletto. N. V. 1h 40' Commedia
Ritz Tel. 640.427 Or.: 20,15/22,30 pref. e fest. 18 ult. 22,30 [redacted] anziani	**L'[redacted] delle 12 scimmie** *di T. Gilliam, con B. [redacted], B. Pitt, M. Stowe (Usa '95)* — Anno 2035: [redacted] viene inviato indietro nel tempo per cercare d[redacted] il destino del pianeta, sterminato da una misteriosa epidemia. N. V. 2h 10' Fantascienza
[redacted] **Ambra** Tel. 51419 Or.: 20,30/22,30 Lire 9000/8000	**Prima e dopo** *di B. Schroeder, con [redacted] Streep, L. Neeson, E. Furlong (Usa '96)* — Una coppia viene sconvolta [redacted] sparizione del figlio, dall'uccisione crudele della sua f[redacted], dal dubbio che il ragazzo sia colpevole. N.V. 1h 47' Dram[redacted]
Astor Tel. 50.987 Or.: 20,30/22,30. Fest. anche 16,30 e 18,30. L. 9000/6000	**Le [redacted] elettive** *dei fratelli Taviani, con I. Huppert, J.-H. Anglade, F. Bentivoglio (Ita. '96)* — L'Ottocento di Goethe reinventato [redacted] campagna toscana: qui si scatenano le «danze» sentimentali di quattro personaggi. [redacted] V. 1[redacted]' Commedia
[redacted] **Teatro Leone** Or.: 21 Lire 15.000	OGGI RIPOSO
[redacted] **Abba** Tel. 504.234 Or.: 20/22 Lire 8000/6000	**Piume [redacted]** *di M. Nichols, con R. Williams, N. Lane, G. Hackman (Usa '96)* — Un'armoniosa coppia [redacted] omosessuali [redacted] messa in imbarazzo dal matrimonio [redacted] figlio di uno dei due. [redacted] make del «Vizietto» N. V. 2h Commedia
[redacted] **Ondina** Tel. 592.200 Or.: 20,30/22,30 L. 10.000/8000	**Vampiro [redacted] Brooklyn** *di W. Craven, con E. Murphy, A. Bassett, A. Payne (Usa [redacted]* — Il vampiro Max [redacted] l'antenato [redacted] detective [redacted] dipartimento di polizia di New York e vuole a tutti costi ristabilire il loro «legame di sangue». V. M. 14 1h 48' Comico
[redacted] Tel. 669.961 Or.: 16,30/18,30/20,30/22,30 L. 10.000/8000	**Diabolique** *di J. Chechik, con S. Stone, I. Adjani, C. Palminteri (Usa '96)* — La moglie e l'amante, insieme decidono di uccidere l'uomo a cui sono fatalmente legate. Il piano è perfetto, ma i guai sono appena cominciati. N. V. 1h 50' Thriller
[redacted] **Lux** Or.: 17/21 L. 7000/5000	RIPOSO
[redacted] **T. di Sassello** Or.: 21,15 [redacted] 7000	RIPOSO
[redacted] **Verdi 1** Tel. 97.249 [redacted]: 15,30/17,40/20,30 22,35. Lire 10.000/7000	**Il giurato** *di B. Gibson, con [redacted] Moore, A. Baldwin, J. G. Levitt (Usa '96)* — Un killer perseguita e tenta [redacted] plagiare [redacted] giurata al processo di un capomafia. Ma addestrerà il suo peggior nemico. Dal libro di Dawes [redacted] N. V. 2h Thriller
Verdi 2 Tel. 97.249. Or.: 15,30/17,15/19/20,40 22,40. Lire 10.000/7000	**Facile preda** *di A. Sipes, con W. Baldwin, C. Crawford. (Usa '95)* — La vita di un'avvocatessa di Miami viene sconvolta [redacted] una [redacted]entali. In [redacted] aiuto accorre un affascinante ispettore [redacted] squadra omicidi. Viet. 14. 1h 28' Thriller

GENOVA E IMPERIA

TEATRI

[redacted] Cena [redacted] contes d'Hoffmann. Regia di Hugo De Ana. Or.: 15,30. Lire 115.000 / 85.000 / 65.000 / 30.000
Teatro Stabile - Teatro della Corte: chiusura estiva
[redacted] - **Sala** [redacted] estiva
Politeama Genovese: chiusura estiva
Teatro della Tosse - Sala Aldo Trionfo: oggi riposo
Teatro [redacted] Tosse - [redacted] Campana: oggi riposo
Teatro della Tosse - Agorà: oggi riposo
Teatro Garage - Sala Diana: oggi riposo

[redacted]

Ariston 1: Empire records
Ariston 2: Fargo
Augustus: La prossima vittima
[redacted] **1:** Un ragazzo tre ragazze
[redacted] **2:** Jack [redacted]
Grattacielo: Il padre della sposa 2
Lux: Amiche per sempre
Odeon: Piume di struzzo
Olimpia: Schegge di paura
Orfeo: Screamers. Urla dallo spazio
Palazzo: Girl 6: sesso in linea
Ritz: Terra amata
Universale 1: Un vampiro a Brooklyn
Universale 2: L'esercito delle 12 scimmie
Universale 3: Le affinità elettive
Verdi: Io ballo da sola
Luci rosse: Abc, Alcione, Centrale 1 e 2, Chiabrera, Cristallo, Dionisio, Eldorado, Smeraldo

IMPERIA

Centrale: Schegge di paura
Dante: Screamers
Imperia: Palermo-Milano sola andata

SANREMO

Ariston: Schegge di paura
Ariston Ritz: Omicidio a New Orleans
Ariston Roof Sala 1: I miserabili
Ariston Roof Sala 2: Compagne di viaggio
Ariston Roof Sala 3: L'esercito delle 12 scimmie
Sanremese: Amiche per sempre
Centrale: Money Train
Orfeo: Vampiro a Brooklyn
Tabaris: Diabolique

[redacted] ALLE [redacted]

Telenord

7 — **Film**
8,30 **Telefilm**
9,15 **Agenda Liguria**, informazione
9,45 **I miei quartieri**, informazione
10 — **Appuntamento con i tappeti**
12 — **Musica e spettacolo**, rubrica
12,30 **Telesport**
13,20 **Cartoni animati**
13,40 **Agenda Liguria**, informazione
[redacted] — **Appuntamento con i gioielli**
16 — **Musica e spettacolo**, rubrica
16,30 **Telefilm**
17 — **Documentario**
17,30 **I miei quartieri**
18 — [redacted] **e spettacoli**
18,30 **Telefilm**
19 — **Agenda Liguria**, [redacted]formazioni
20,30 **Non sei mai stata così bella**, film
22 — **Motor shop**
22,30 **Arabesque**
23,15 **Heart of the city**, telefilm
0,30 **Telefilm**
1 — **Agenda Liguria**
1,30 **Film**
3 — [redacted]

Primocanale

7 — **Circuito Junior Tv**
11 — **Informazione commerciale**
12 — **Contrasalotto**, rotocalco di sport
14 — **Market**, commerciali
15 — **Junior tv**, programmi per ragazzi
19 — **Market**
19,30 **Okey motori**
20,30 **Arcobaleno**
20,45 **Per amore di Mary**, film
22,30 **Arcobaleno**
24 — **First ant Ten**, telefilm
0,15 [redacted] rubrica
1 — [redacted] **top**

[redacted] 7

[redacted] **Agenda canale 7**
10,15 **Appuntamento con l'arte**
12,15 [redacted] **un affare con...**
12,45 **Agenda Canale 7**
13,05 **Fai un affare con** [redacted] **7**
13,45 **I miei quartieri**, rubrica
16,30 **Film**
18 — **Fai un affare con Canale 7**
19 — **I miei quartieri**, rubrica
19,15 **Agenda canale 7**
19,35 **Fbi**, telefilm
20,30 **Fuori gioco**, rubrica sportiva condotta da Giancarlo Moscatelli
22,10 **Motor shop**, vetrina di auto
23 — **Film**
0,30 **Agenda canale 7**
— — **Notturno non stop**

Telegenova

7 — **Simon Templar**, telefilm
8 — **Tuttopellicole**
8,30 **Cartoni animati**
10 — **T'ai da savei**
10,15 **Cara Franca... ti scrivo**
10,30 **Le vetrine delle meraviglie**
13,30 **Un'amica a casa vostra**, rubrica
18 — **Liguria sport**, notizie
18,30 **La** [redacted] **meraviglie**, rubrica
20 — **La casa e la città**
20,15 **Anticipazioni cinematografiche**
20,35 **L'altra faccia di Chicago**, film
22,30 **Vegie** [redacted]
[redacted] — **Calcio serie B**
1 — **Anticipazioni cinematografiche**

Telestar

13,55 **Speciale spettacolo**
[redacted] — **Cover Up**, telefilm
15 — **Vip mania**, rubrica
16 — **Amichevolmente con noi**
17 — [redacted]
18,05 **I giorni di Bryan**, telefilm
20 — **Speciale Tg 8**
20,30 **Gli strangolatori della collina**, [redacted]
22,15 **Il giramondo**, rubrica
22.45 **Speciale spettacolo**
23,30 **Programmi** [redacted] **stop**

Rete A

17 — **Sanremo show**
19,30 **Tga 7 giorni**, quotidiano d'informazione a cura dei servizi giornalistici di Rete A. *A seguire:* **Shopping club**, proposte commerciali
[redacted] **Programmi redazionali**

Teleregione

11,15 **Motori non stop**
13 — **Cartoni animati**
14 — **Tg Sette**, informazione
15 — **Televendite**
16 — **Videoclassic**, rubrica
18 — **Telefilm**
19 — **Rubrica**
19,30 **Tg Sette**, informazione
20,30 **Film**
23 — **Tg Sette**, informazione
23,30 **Messaggerie**

Primantenna

8,30 **Magazine** [redacted]
9 — **Auto della settimana**, rubrica
10 — **Supersix motori**, rubrica
11 — [redacted] **colori**, (R)
11,30 **Telefilm**
12,30 **Aggiudicato a...**
20,10 **Auto della settimana**
21,10 **Sport**
22,30 **Sintesi di un avvenimento sportivo**
24 — **Magazine**
2 — **Buona notte con...**

Euro Mixer Tv

12,30 **Telesport**, rubrica
13,30 **Tv fitness**, rubrica
14 — [redacted] **avventure** [redacted] **Superasso**, film
16,30 [redacted]
17 — [redacted]
19 — **Made in Italy**, rubrica
19,45 [redacted] **Liguria**, tg
20,15 **I miei quartieri**
20,30 **Giochi particolari**, film
22,15 **Panorama Liguria**, tg
23 — **Mishima**, film

Retemia

7 — **Sempre belle**
10 — **Tutti in forma**
12 — **Andiamo al cinema**
18 — [redacted] **mondo di gioielli**
20,10 **Primo piano**, informazione
22,30 **Tappeti da mille e una notte**, acquisti
[redacted] **L'Eden di** [redacted]

Telecupole

8,30 **Canta** [redacted], musicale
11 — **Diagnosi**, talk show
12,45 **Cinquestelle al cinema**
13 — **Tg 4 Settegiorni**
13,30 **Obiettivo agricoltura**
14 — **Speciale musica**
17 — **Video top**, videoclip
20,30 **L'altra faccia di Chicago**, film
24 — **Le auto della settimana**
2 — **Tg 4 ultime notizie**
— — **Programmi** [redacted] **stop**

Tv [redacted]

7 — **Junior tv**, programma contenitore per ragazzi
11 — **Nella vecchia fattoria**
13,15 **Okey motori**, settimanale
14,30 **Junior tv**, programma contenitore per ragazzi
19 — **Match music**, rubrica
[redacted] **Nella vecchia fattoria**, spettacolo di varietà
23,30 **Tga**, [redacted] **settimana**
0,30 [redacted] **music**, rubrica

[redacted] **e variazioni** [redacted] **programmi sono causati dalla non tempestiva comunicazione da parte delle emittenti.**

Il calciatore savonese protagonista al massimo livello internazionale

Cris Panucci è già nella storia

A 23 anni, ha vinto il secondo titolo europeo con la Under, dopo una Coppa dei Campioni e due scudetti. La felicità di papà Victor rovinata da [redacted] «bufala» in tv: «E' passato alla Roma»

Il savonese, nel circoletto, festeggia coi compagni l'impresa di Barcellona

[redacted]

[redacted]

Sassello, oggi la prova tricolore

Campo gara del Sassello che ospita dalle 10 di oggi la 15a Coppa Genova Fuoristrada Club, terza prova del Campionato Italiano 4x4, valida per la Coppa Csai. Quattro le prove speciali, ognuna [redacted] 4 giri del percorso per un totale di [redacted] km. Fra il nutrito [redacted] partenti (42), alcuni [redacted] genovesi: Roberto Cardillo e Cinzia Santoni su una Suzuki Proto; Massimo Mantani con una Suzuki 1300, Davide Morando e Andrea Boccardo su Suzuki Proto. [g. s.]

[redacted]

Il periplo dell'isola di Bergeggi

SAVONA. E' in programma stamani (partenza alle 11) il terzo «Periplo dell'isola di Bergeggi», organizzato dal Kayak Was Savona, in collaborazione con il Csain Ase Canoe. La gara, che è anche prima prova del Campionato italiano Csai, si snoda su un percorso [redacted] 12 km con partenza dalla spiaggia della Was di via Nizza verso l'isola [redacted] Bergeggi e ritorno verso [redacted] spiaggia della «Was». [g. o.]

BILIA[redacted]

Sono in palio i [redacted]li regionali

SAVONA. Appuntamento alle 10 nella sede del Centro del Biliardo con le finali dei campionati regionali di «goriziana» e «italiana». La gara, organizzata dalla Fibis, conclude la lunga stagione del biliardo. Tra le compagini favorite quella [redacted] casa, che però non potrà contare su Ivo Grazzini, uno dei grandi protagonisti. [g. o.]

NUOTO

Gea Vanara centra il tempo per gli Europei

Gea Vanara dell'Amatori Nuoto ha ottenuto il «minimo» per i Campionati europei, grazie al tempo ottenuto al Trofeo Sette Colli di Roma. Altri biancorossi, [redacted] Lucia Tonda e Angelo Angiollieri, hanno centrato [redacted] finali di oggi allo Stadio [redacted] Nuoto. [r. p.]

Ventitrè anni: una Coppa dei Campioni, [redacted] scudetti, due titoli europei con la Nazionale Under 21. Se non è già nella storia del calcio italiano, Cristian Panucci, poco gli manca. Venerdì sera è stato [redacted] nuovo protagonista [redacted] una grande impresa, [redacted] delle più belle degli ultimi anni per il football azzurro: la conquista del [redacted] titolo continentale consecutivo, in Spagna nove contro undici, di fronte alle «furie» [redacted] di casa.

Eppure, papà Vittorio non è riuscito [redacted] tutto ad esultare. Dice: «Mi ha rovinato la [redacted] una notizia ascoltata [redacted] tarda ora in tv. Dicevano che Cris era stato ceduto alla Roma...». [redacted] «sola», come direbbero appunto [redacted] Roma, là dove è nata un[redacted] notizia del tutto priva di fondatezza. L'ha smentita ieri lo stes[redacted] d.s. del Milan, Ariedo Braida.

Così, ieri Victor ha potuto rilassarsi: «Certo, sentire che quella era una 'bufala', mi tranquillizza. Cristian si sta battendo al massimo delle sue possibilità, [redacted] grandissima determinazione, eppure da qualche tempo è continuamente al centro di strane voci di mercato». Pegno alla popolarità, del resto... «Vabbè, però perché sempre lui? Io non [redacted] che [redacted] Milan abbia intenzione di privar[redacted]: ha [redacted] rinnovato il contratto, [redacted] duttile, a 23 anni ha già dimostrato tantissimo, ed ancor di più vuole dimostrare».

Cristian Panucci [redacted] la maglia del Milan

Senza dubbio, la «voce romana» [redacted] è apparsa poco credibile fin da subito: si parlava di uno scambio Panucci-Petruzzi, più un non quantificato conguaglio a favore del Milan. Non c'è però dubbio che Cris sia «chiacchierato» sul fronte del mercato: Parma e Lazio sono spesso state indicate come sue pretendenti. Sarà l'arrivo dell'olandese Reiziger in rossonero, come lui terzino destro? Ancora Vittorio: «Intanto al Milan servono molti effettivi per lottare su più fronti, e [redacted] Cristian può giocare in diversi ruoli. Inoltre, i difensori di ruolo in rossonero non sono poi molti... Poi, per carità: a me piacerebbe restasse al Milan, ma capisco che se ci [redacted] tanti club interessati a mio figlio, non devo certo lamentarmene troppo».

Intanto, negli occhi restano le immagini [redacted] una Barcellona ancora una volta felice per il calcio azzurro. La strepitosa «Fort Apache» dei nostri Under, ridotti in nove da un arbitraggio allucinante, ed infine capaci di castigare gli spagnoli dagli undici metri. Dove Cris ha fallito... «Chi [redacted] non sbaglia», ha tagliato corto lui ai microfoni di RaiUno a fine partita, tra [redacted] con i compagni [redacted] un hurrah per Cesare Maldini.

Già: Cesare Maldini. Colui che lo ha ripreso sotto la sua ala protettrice dopo che Sacchi gli aveva prima affidato la maglia della Nazionale maggiore [redacted] poi chiuso le porte... Cesare Maldini che gli ha dato [redacted] fascia di capitano, quella con cui Cris ha guidato queste splendida giovanile italiana al titolo. Il Cesa[redacted] cui Cristian non ha mancato di dedicare una battuta dalle [redacted] prima delle finali ispaniche, magari anche un tantino da interpretare: «Sono felice di esser qui, quello di Maldini è l'unico calcio italiano veramente vincente...».

[redacted] Baglietto

[redacted]

«Arbitri della salvezza»

«A questo punto [redacted] diventati giudici del campionato. Pretendo il massimo da tutti, non accetto brutte figure». Salvemini ha parlato chiaro fin da inizio settimana. La squadra rossoblù si trova a ricoprire un ruolo importante [redacted] queste ultime due giornate. Le prossime avversarie, Venezia e Andria, sono coinvolte nella lotta per no[redacted] retrocedere [redacted] chiederanno proprio a Nappi & C. i punti per non naufragare. «La partita di Venezia sotto questo profilo è davvero difficile - ha continuato il tecnico - e tra l'altro i lagunari decimati dalle squalifiche, saranno ancor pi[redacted] inferociti». Salvemini, al termine della rifinitura di ieri mattina [redacted] campo di Favaro Veneto, è parso intenzionato a utilizzare un centrocampista in più (Magoni) al posto di un difensore (Delli Carri). Van't Schip sostituirà Montella già in vacanza. Nella ripresa potrebbe esordire la punta Simone Spinelli, del '78, «gioiellino» della Primavera. [da. ba.]

SPECIALE IMMOBILIARE

Prima CASA — FIAIP FEDERAZIONE ITAL[redacted] AGENTI IM[redacted] PROFESSIONALI

Via Paleocapa, 2/1 - SAVONA
Tel. 019/811.027 - 0336/443.126

[redacted] soli 10 km [redacted] spiaggia, nel primo entroterra di Pietra Ligure, [redacted] da villa mono o [redacted] [redacted] nuovissima costruzione con [redacted] signorili a scelta, logge [redacted] terrazze [redacted] panoramica vista mare, ampio giardi[redacted] in piano, [redacted] taverna, mansarda. P[redacted] interessantissimo.

ALBISSOLA [redacted] 10 km dal mare splendida **villa bifamiliare** immersa nel verde in posizione panoramica con mansarda, garage, terrazze, curatissimo ed ampio giardino. Condizioni perfette. L. 580.000.000 trattabili.

SAVONA a [redacted] km dal centro città [redacted] **d'epoca indipendente** di oltre 250 mq eventualmente frazionabile fino [redacted] 3 appartamenti in posizione molto soleggiata, giardino, garage, eventuale taverna. L. 510.000.000 trattabili.

ALBISSOLA CAPO sulla passeggiata nel tipico borgo ligure antico, piccolo appartamento d'epoca composto da 2 camere, cucina, bagno, splendida vista mare. L. 220.000.000 trattabili.

SAVONA (zona Catesto) **completamen[redacted] fronte mare**, [redacted] prestigioso stabile d'epoca, appartamento all'ultimo piano composto da ingresso, ampio soggiorno, grande cucina, 2 camere, bagno, dispensa, termoautonomo. Condizioni perfette, comodità di parcheggio. L. 400.000.000

[redacted] ([redacted] Quarta Sup.) ultimo piano luminosissimo, 55 mq da ristrutturare soppalcabile con balconcino vista mare. [redacted] Solo L. 110.000.000 trattabili

PIETRA LIGURE (entroterra) appartamento **in villa** di nuova costruzione con taverna, lavanderia, amplissimo garage, bellissimo giardino pianeggiante. Panoramica vista mare L. 460.000.000 trattabili

[redacted]O a 4 km dalla spiaggia immer[redacted] negli ulivi, appartamento [redacted] mq **in villa** bifamiliare [redacted] giardino [redacted] mare, completamente ristrutturato, splendida esposizione. Solo L. 290.000.000

ALBISSOLA CAPO (zona Vigo) in stabile signorile **particolarissimo appartamento** disposto su 2 piani composto [redacted] ingresso, salone, studio, cucinotto, [redacted] camere, [redacted] bagni, dispensa, cantina, posto auto, terrazzo, ultimo piano con ascensore. L. 375.000.000 trattabili.

[redacted] centralissimo appartamento prestigioso, ultimo piano con ascensore, [redacted] mq finemente ristrutturato con ingresso, salone panoramico, [redacted] camere, cucina abitabile, [redacted] bagni, 3 balconi, termoautonomo, soffitta. **Unico.** L. 550.000.000

SAVONA (zona mare) appartamento in stabile di recente costruzione con ascensore composto da ingresso, salone, cucinotto, [redacted] camere, bagno, dispensa, 2 balconi, termoautonomo, vista mare, posto auto. L. 250.000.000 trattabili.

[redacted]IAMO IN BLOCCO INTERO [redacted] INCREDIBILE [redacted]

MARE ROSSO — IMMOBILIARE MARE ROSSO

Via Briano 2 - Valleggia - Quiliano (SV)
Telefono (019) 2100141

SERVIZI IMMOBILIARI

SAVONA cedesi avviata trattoria: 35 coperti, buon incasso, contratto d'affitto vantaggioso. Vera [redacted] L. 35.000.000, minimo anticipo per [redacted] prenotazione. **T. 019/2100141**

SAVONA zona limitrofa [redacted] attività [redacted] articoli per animali [redacted] autorizzazione a vendere [redacted] vivi. [redacted] incasso, con affitto modesto. Solo L. 80.000.000, [redacted] L. 5.000.000 alla prenotazione. **T. 019/2100141**

RIVIERA DI [redacted] cedesi avviatissima attività con vendita di armi, articoli sportivi, abbigliamento sportivo. E' una delle tre [redacted] riviera [redacted] per fuochi d'artificio. Contratto d'affitto molto favorevole. L. 180.000.000, bastano L. [redacted] per [redacted] prenotazione. **T. 019/2100141**

SANTUARIO (SV) [redacted] verde, casetta indipendente, caratteristica, composta [redacted] soggiorno con angolo cottura e caminetto, camera, bagno, dispensa, giardino 120 mq, cantina, posto auto. N[redacted] serramenti e la facciata, arredato L. 120.000.000, L. 3.000.000 alla prenotazione. **T. 019/2100141**

[redacted] casetta indipendente nel verde della pineta con [redacted] sulla vallata [redacted] al mare, composta da soggiorno con angolo cottura, camera matrimoniale, bagno, giardino privato, box L. 170.000.000, [redacted] solo L. 5.000.000 per la Vostra prenotazione. **T. 019/2100141**

SPOTORNO appartamento composto [redacted] cucina abitabile, 2 [redacted]e, ripostiglio, bagno, cantina, L. 225.000.000, L. 5.000.000 alla prenotazione. **T. [redacted]**

QUILIANO Montagna (SV) rustico 250 mq [redacted] ristrutturare, disposto su [redacted] livelli e 300 mq giardino privato. [redacted] lavoro [redacted] struttura da fare, all'incredibile prezzo di L. 220.000.000, solo L. 5.000.000 per prenotarlo. **T. 019/2100141**

ALBISOLA [redacted] appartamento in via di ristrutturazione, termoautonomo, composto da soggiorno con angolo cottura, [redacted] disimpegno, bagno, cortile interno, solarium, possib. box. L. 240.000.000, solo L. 5.000.000 per prenotarlo. **T. 019/2100141**

COSSERIA rustico [redacted] mq, parzialmente ristrutturato, disposto [redacted] tre [redacted] con terrazzo [redacted] mq, giardino [redacted] mq, cantina, box. L. 300.000.000, bastano L. 5.000.000 per prenotarlo. **T. 019/2100141**

[redacted] appartamento [redacted] con [redacted] di lusso, termoautonomo, 2 [redacted], bagno, solarium, posto auto. Vista mare. L. 300.000.000, L. 5.000.000 [redacted] prenotazione. **T. 019/2100141**

NOLI ottimo appartamento [redacted] mq, termoautonomo con soggiorno, cucina abitabile, [redacted] camere, bagno, 2 balconi, vista mare: L. 320.000.000, bastano L. 5.000.000 per prenotarlo. **T. 019/2100141**

ALBISOLA SUPERIORE, appartamento 90 mq [redacted] ingresso, soggiorno, cucina abitabile, [redacted] camere, bagno, balcone, giardino, posto auto, possib. box L. 350.000.000: L. 5.000.000 alla prenotazione. **T. 019/2100141**

VALLEGGIA (SV) nel verde appartamento termoautonomo ristrutturato con ingresso, [redacted] abit., 2 camere, bagno, ripostiglio, cantina e appartamento sovrastante con soggiorno, cucinotto, 3 camere, bagno e terrazzo. Tenuti ottimamente L. 370.000.000 totali [redacted] solo L. 5.000.000 per prenotarli. **T. 019/2100141**

[redacted] LIGURE ottimo appartamento termoautonomo [redacted] composto da soggiorno, cucina abitabile, [redacted] came[redacted] bagno, balcone, cantina, box. L. 400.000.000 di cui [redacted] L. 5.000.000 per prenotarlo. **T. 019/2100141**

QUILIANO [redacted] indipendente con due appartamenti termoautonomi. Piano terra: ingresso, sala, cucina abitabile, camera, bagno; piano 1: sala, cucina abitabile, 2 [redacted], bagno, ripostiglio, balcone. Cantina 40 mq, cortile, [redacted] mq terreno, 1000 mq bosco. Tenute ottimamente: L. 408.000.000, [redacted] potete prenotarle con solo L. 5.000.000. **T. 019/2100141**

SAVONA - [redacted] appartamento 140 mq, termoautonomo con ingresso, salone 50 mq con camino, cucina abitabile, [redacted] ripostiglio, bagno, balcone 30 mq, cantina, posto auto. L. 420.000.000, [redacted] L. 5.000.000 al momento [redacted] prenotazione. **T. 019/2100141**

SAVONA - [redacted] Rusca appartamento termoautonomo con ingresso, soggiorno, cucina abitabile, [redacted] camere, bagno, cantina, box, giardino. Impagabile vista sulla città e sul mare. L. 440.000.000; L. 5.000.000 per la Vos[redacted] prenotazione. **T. 019/2100141**

[redacted] S. GIORGIO (SV) villa [redacted] di nuova [redacted]struzione, termoautonoma, disposta su tre livelli con soggiorno, cucina, 3 camere, 2 ripostigli, doppi servizi. L. 450.000.000, [redacted] bastano L. 5.000.000 per prenotarla. **T. 019/2100141**

ALBISSOLA MARINA ottimo appartamento 120 mq, soleggiato con vista mare, termoautonomo, composto da ingresso, sala, cucina abitabile, 3 camere, bagno, dispensa, balcone, terrazzo, cantina, L. [redacted] L. 5.000.000 per [redacted] prenotazione. **T. [redacted]**

[redacted]O - Vozze a solo 1 km [redacted] mare, [redacted] vista splendida sul golfo, appartamento termoautonomo con ingresso, soggiorno, cucinotto, 2 camere, bagno, terrazzo, cantina, giardino privato, 900 mq terreno, posto auto. L. 510.000.000, ma bastano L. 5.000.000 per prenotarlo. **T. 019/2100141**

In Prima categoria, oggi il primo spareggio-promozione del Bragno

Nuovo dirigente per il Savona

Mario Belloli, industriale di Lecco già impegnato con il club lombardo, ha acquistato alcune quote della «s.r.l.». In arrivo due-tre elementi di qualità per puntare alla C2

SAVONA. Nuovo socio per il Savona Calcio. Ieri l'industriale Mario Belloli di Lecco è entrato a far parte della società biancoblù, acquistando alcune quote della «s.r.l.». Belloli è comunque un volto nuovo nel calcio, avendo già da alcuni anni una piccola quota all'interno del Lecco Calcio.

Con l'arrivo dell'industriale comincia a delinearsi l'assetto societario del Savona, che resta tuttora alla ricerca di uno sponsor. Il direttore organizzativo Flavio Valenti è al lavoro per cercare di portare in società un'azienda interessata a pubblicizzare il proprio marchio per la prossima stagione. Il Savona nel prossimo campionato avrà comunque un chiaro obiettivo: la C2. La società, dopo l'ingaggio dell'allenatore Gianni Mialich che ha sostituito Flavio Ferraro, è sul mercato per completare di sistemare i tasselli che mancano per la nuova squadra.

È sicuro anche che il Savona ha intenzione di ingaggiare giocatori che l'anno scorso si sono messi in bella evidenza in alcuni gironi del centro-nord del Campionato nazionale dilettanti. Giocatori anche di esperienza, dunque, per arrivare al salto di categoria.

Bragno. Intanto oggi il Bragno di Massimo Caracciolo scende in campo al «Faraggiana» alle 16,30 nella prima giornata degli spareggi tra le seconde classificate dei quattro gironi di Prima categoria. I biancoverdi privi del centrocampista Bellé, squalificato, se la vedranno con il Genoa club Mignanego. Caracciolo punta decisamente al salto di categoria e quindi ha un solo obiettivo: la vittoria. Il tecnico del Bragno punterà sullo stato di salute dei «veterani» Fabio Cappelli e Marco Bagnasco, oltre al giovane Chiarlone punto di forza del reparto offensivo dei biancoverdi, assieme a Bolondi. L'altra gara in programma nel girone degli spareggi è Cogoleto-Vallesturla, che si giocherà a Recco stamattina alle 10,30.

Pizzorno

Marco Bagnasco, mezzala del Bragno

IL VADO

Assalto al Trofeo Bozano

Ultima uscita stagionale dei rossoblù, con la speranza di inserire nella loro già ricca bacheca il Trofeo Bozano, ovvero la «Supercoppa» della Promozione. Impresa tutt'altro che facile per l'undici di Pansera considerato che oggi al Chittolina (16,30) è necessario rovesciare, contro il Sestri Levante, lo 0-1 dell'andata. I rossoblù domenica scorsa, sul campo levantino, non sono certo stati assistiti dalla fortuna considerato che dopo aver creato numerose occasioni sono usciti sconfitti per 1-0. Oggi, con l'identico punteggio, sarebbe necessario ricorrere ai supplementari ed eventualmente ai rigori. Ma il team del presidente Ciarlo spera di chiudere al 90' la contesa, con un'ultima prova d'orgoglio davanti ai suoi sostenitori. Al termine della partita (qualunque ne sia l'esito) spazio ai festeggiamenti per il ritorno in Eccellenza, dove i rossoblù sono sicuri di recitare di nuovo un ruolo da protagonisti. [g. o.]

DOMENICA 9 GIUGNO 1996

G. P. LA STAMPA

EUROPA GOAL '96

Prima fase - 9 - 10 - 11 giugno

1 -	INGHILTERRA	SVIZZERA
2 -	SPAGNA	BULGARIA
3 -	GERMANIA	REP. CECA
4 -	DANIMARCA	PORTOGALLO
5 -	ITALIA	RUSSIA
6 -	OLANDA	SCOZIA
7 -	ROMANIA	FRANCIA
8 -	TURCHIA	CROAZIA

Nome Cognome.....

Via Città.....

TEAM o BAR .....

Il gioco-referendum

Partite vicine ecco i punti-chiave del regolamento

In vista dello «spoglio» della prima tappa di Europa-Goal, meglio ricapitolare i capisaldi del regolamento. 1) ogni corrente può giocare un massimo di 10 scheda; 2) per bar e team il numero è illimitato; 3) per ogni risultato esatto sono assegnati 10 punti, per il risultato giusto nella sostanza ma nel numero delle reti, 5 punti; 4) dalla somma dei punti acquisiti si formeranno le classifiche individuali e quelle di team o bar; 5) in caso di arrivo a pari punti, prevarrà chi avrà la seconda - o la etc. - miglior scheda. Termine di consegna venerdì alla redazione di piazza Marconi o nei punti di raccolta: Giamello Vado, Team Battaglino, Turin Bar, Green Wolf, Due Elle Bar Legino, Da Franca in via Nizza; le Lavagnola, Generale e Aprile, Bar Vittorio a Varazze, Bar Minerva Albisola, Minuto a Celle Ligure a Lavagnola. [n. d. m.]

Calcio baby: intanto avanzano «Cogno» e «Scaletti»

Tornei, domani arriva anche l'«Euromotor»

Avvio confortante per le nostre iniziative in favore del calcio minore, prima fra tutte la Supercoppa fra i vincenti dei maggiori tornei. C'è anche il placet del presidente regionale del settore giovanile, il dott. Piccardo: «Tutto ciò che si fa in favore della propaganda sportiva giovanile è benvenuto». E c'è anche il «Giocoliere» che prende quota, visto che arriva una telefonata anche da Piana Crixia: «Sono un ex calciatore, vorrei partecipare anch'io». E chissà: se la richiesta prendesse corpo, si potrebbe anche istituire una categoria ... Tutto questo mentre i tornei baby sono ormai alle semifinali e si affaccia la grande edizione del Torneo Euromotor Mazda. Ma vediamo la situazione.

Trofeo Cogno. Gran partecipazione di pubblico, e crescente interesse per Pulcini e «Primi calci». Domani 13a serata: ore 17 S. Filippo-Vado (Primi calci); 17,50 Finale-Cisano (Pulcini); 18,40 Cairese-Legino A (Esordienti); 19,40 Multedo-Cosmos (Giovanissimi); 20,50 Vado-Loanesi (Allievi).

Trofeo Ricky Scaletti. Sedici team a livello Pulcini, con tutta Lavagnola e Villapiana a gustare le combattute partite. Tre le squadre già qualificate: Vado, Loanesi e Speranza, che merita la fotografia a fianco.

Torneo Euromotor Mazda. Sono le formazioni al via della sesta edizione del torneo, abbinato al Trofeo Universo Assicurazioni e al Trofeo Oliveto. Già domani il via, sul campetto dell'avanstadio di Bacigalupo. L'organizzazione del settore giovanile del Savona. Il programma di domani: ore Boutique della Birra-Azimut Liguria; 18,45 Savona Infissi-Zei Marmi; ore 19,30 Ristorante Bergallo-Calzat. Nobili; ore 20,15 Bar Pier-Rist. Da Cesco. Le 4 gare sono di Esordienti. Per la categoria Pulcini ci sarà alle 17,45 un simpatico esordio che aprirà ufficialmente la manifestazione. Si andrà avanti a fine mese, quando si disputeranno le finali di tutte le categorie: «Zanzare», «Grilli», Pulcini ed Esordienti. [n. d. m.]

Speranza: i Pulcini in piedi Rossi (dir.) e Vaccaro (all.); Puccioni, Sicorello, Rovigi, Falabella, Zigano, Zerilli, Sotto Ferro, Giardina, Berruti, Panichella, La Rosa

Oggi finali a Cairo e Loano

Conclusione anche al Millesimo avanzano «Basso» e «Gaggero»

Si conclude oggi a Vesima, organizzato dalla Cairese, il torneo «Città di Cairo Montenotte» riservato alla categoria «Grilli». Alla manifestazione ad invito hanno partecipato 16 formazioni. Avevano ottenuto il «pass» per le semifinali, concluse ieri a tarda ora, Savona, Olimpia Carcare, Varazze, Cairese, Pegliese, Multedo, Ceva e San Filippo Neri Albenga. In mattinata si giocano le finali del girone di consolazione, mentre nel pomeriggio si assegneranno il quinto, il terzo e il primo posto.

Sempre in Val Bormida, si conclude il Memorial Maggiolaro, rassegna per Pulcini organizzata dal Millesimo. Al quadrangolare partecipano Cengio, Millesimo, Mallare e Cairese. Nel frattempo, all'«Ellena», finali del Città di Loano organizzata dalla Loanesi S. Francesco. A partire dalle 17, oggi, finali di Pulcini, Esordienti, Giovanissimi e Allievi. Al «Faraggiana» di Albissola Marina prosegue intanto la fase di qualificazione del Trofeo Sergio Basso, per Esordienti e Giovanissimi. Tra gli ultimi risultati della manifestazione delle S. Cecilia, spiccano i successi Savona e Vado nella categoria Esordienti, mentre tra i Giovanissimi emerge la Spotornese. Il Savona ha travolto il Cogoleto per 6-0 con reti di Lo Muzzo, Amatruda e doppietta ciascuno per Testa e Franchi, mentre Vado ha superato per 6-1 l'Arenzano con gol di Laganaro, Brunasso, Faggioli, Masoni e doppietta di Sansoni. La Spotornese invece ha superato per 2-1 i padroni di casa della S. Cecilia. A segno per i biancocelesti Gatto e Gamello; per gli arancioni Gnecchi. Sul campo in sintetico del club arancione continua intanto il «Gaggero» per Pulcini. Genoa ha superato la S. Cecilia 13-0, e il Luceto ha battuto di misura Spotornese: 2-1. [r. p.]

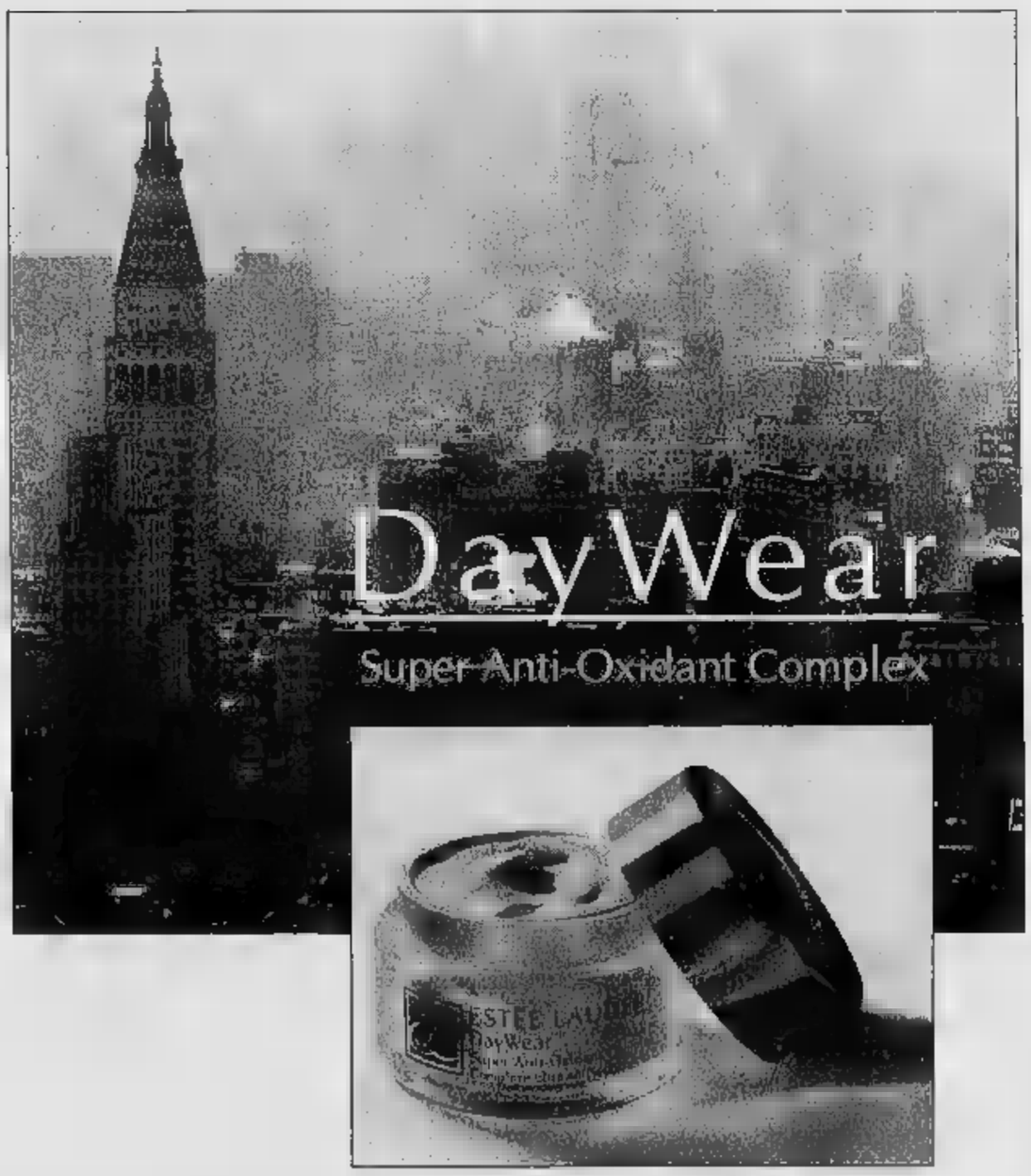

ESTĒE LAUDER

Tu non vivi ancora
in un mondo ideale,
ma da oggi la tua pelle può.

Contro i danni provocati alla pelle dagli agenti ossidanti scatenati dall'ambiente in cui viviamo, Estée Lauder ha creato

DayWear Super Anti-Oxidant Complex

Vieni a conoscere i benefici di DayWear presso:

profumeria accornero
Via Guidobona 7/R
SAVONA - Tel. 822724

AGNESE
Piazza B. Jacopo 11
Via Campana 16
VARAZZE - Tel. 934644

SPAZIO AFFARI

[redacted] 7

TORINO CITTA'

PRECOLLINA prestigioso panoramico [redacted] cucina 3 camere biservizi ampio terrazzo box. Qualità Immobiliare 538.600.
SIGNORILE via Valgioie ottimo salone cucina 2 camere doppi servizi patti in deroga [redacted]. Consulcase 771.0228.
[redacted]TRADA del Nobili in stabile alloggi ammobiliati camera tinello cucinino bagno posto auto giardino. G.E.A. [redacted]38.
TEL. 650.7479 privato affitta via Avigliana alloggio signorile 2° piano salone 2 camere cucina bagno mq 105 no agenzie.
ZONA Barca alloggio cucinotta saloncino camera servizio box [redacted] L. [redacted] mila più spese. Tel. 273.[redacted].

TORINO PROVINCIA

AFFITTASI alloggio 180 mq con giardino 90 km Torino L. [redacted].000 mensili. Tel. 0141 939.147.
AFFITTASI Pino Torinese villa mq 330 giardino mq 1000 patti in deroga. Il Vicolo 942.3301.
AFFITTASI privatamente Borgaretto alloggio camera tinello cucinino L. 600 mila mensili. Tel. 903.8888.
[redacted] L. 2.200.000 maggio/luglio, L. 2.500.000 agosto/ottobre, maggio/ottobre forfait. Casa con parco, tennis, piscina ecc. Tel. 0121 83.771 - 321.700.
S. MAURO alloggio su 2 piani con cucina salone 4 camere 3 servizi box doppio L. [redacted] Tel. 273.5361.

LIGURIA

ALASSIO [redacted] piccolo [redacted] ammobiliato. Facilitazioni di prezzo cambio leggeri servizi. Tel. 011 538.858.
ALASSIO per vacanze affittasi vicino spiaggia villetta indipendente disposta su 2 piani giardino posteggio auto. No residenti. Tel. 011 544.527.
[redacted] bilocali [redacted] L. [redacted] mila (quindicina L. 500 mila) - luglio L. 1 milione 169 mila (quindicina L. 760 mila). Agenzia Edelriviera 0182 970.388.
DIANO fronte mare mono e bilocali a 3/4 posti affittasi a settimane da giugno in poi. Tel. 011 311.0528 ore pasti.
LOANO affitti estivi mensili o bisettimanali [redacted] appartamenti arredati vicini al mare. Contacta 019 677.307.

ITALIA

ABRUZZOMARE (Alba Adriatica) affittasi appartamenti luglio agosto anche settimanalmente. Agenzia Ambrosi 0861 714.929.
AL mare Cesenatico affittiamo appartamenti anche settimanalmente. Marcasa. Tel. 0547 85.681 - 87.480 anche festivi.
PORTO ROTONDO sul mare residence con piscina, bilocali 4 persone affittasi L. [redacted]ila settimana. Casadei 337.197.
[redacted] sul mare causa rinunce cediamo soggiorni tutto compreso [redacted] auto due settimane: giugno e settembre L. [redacted] mila, luglio L. 1.300.000, agosto chiamateci. Telefonare [redacted] 21.789 anche festivi.

COSTA AZZURRA

COSTA [redacted] St. Jean Cap Ferrat affittiamo bellissimi appartamenti arredati sul porticciolo vista mare. Tel. 010 589.325.
NIZZA centro affittasi in [redacted] mono/bilocali 2/4 persone da L. 550 mila settimana. Franco Casadei 011 331.[redacted].

[redacted]

CORSICA Sud Bonifacio Portovecchio affittasi appartamenti: vacanze, porto, golf, tutti i servizi. Audiovisual 011 544.527.

LOCALI UFFICI CAPANNONI

A. CORSO Rosselli [redacted] prestigioso locali fronte [redacted] su 3 piani cortile [redacted]. Tel. 779.3123.
ADIACENTE corso Francia via Pifferi signorile piano rialzato 6 vani servizio salone sottostante 50 mq box. Tel. 558.3629.
ADIACENZE Lungo Po Antonelli magazzino mq 500 più uffici mq 80 alloggio custode mq 80. Tel. 812.4144.
AFFITTASI centro Torino ufficio piazza Lagrange 3 camere ristrutturato decorato. Tel. 0337 201.038 - 0172 40.587.
AFFITTO negozio ampio 3 vetrine magazzino comodo per scarico merci zona commerciale Galleria Umberto I (Porta Palazzo). Telefonare 436.0773.
CAPANNONE Beinasco mq 8000 ampliabili uffici mq 1000 cortile mq 18 mila affitto/vendita. La Ginevra 447.5651.
CAPANNONI nuovi signorili società affitta in Torino zona Barca Bertolla mq 2150/1200/970 e in Trofarello via La Pira mq 850 più mq 300 uffici. Telefonare allo 011 957.4449 ore ufficio.

Corso Bramante [redacted]
locali: mq 750/2400
[redacted] palazzina
uffici: [redacted] 300/1100
con disponibilità di oltre 100 posti auto zenitali all'aperto impianto riscaldamento condizionamento. Luce forza, canalizzazioni utenze telefonico/telematiche
[redacted] Srl [redacted] r.a.

[redacted] Montevecchio Castelfidardo [redacted] mt. Nuovo Tribunale 6 ampi vani. Nordimmobili 561.1691 - 0337 219.454.
CORSO Spezia affittasi locale commerciale fronte strada mq 350 più seminterrato mq 85. Fim 812.7288.
CORSO Tazzoli affittasi al piano rialzato magazzino di mq 380 h mt 3,20 passo carraio luce e riscaldamento L. 1.600.000 mese. Cogest 581.8671.
EZIO GERRA 549.330 capannoni 1000/2500 mq recenti uso deposito/lavorazione meccanica liberi Torino.
FAILLA & BERTINETTO 318.6555 corso Galileo Ferraris ufficio ottimo salone 5 camere bagno L. 3.100.000 mensili.
FURBATTO 544.560 Italia '61 sbocco autostrade locale industriale laboratorio ristrutturato 800 mq e ufficio.
LOCALI [redacted] mq [redacted] per uffici/magazzino montacarichi [redacted] tangenziale. Tel. 011 955.0265.
MAGAZZINO Cascine [redacted]ca mq 550 e palazzina uffici uscita tangenziale corso Francia. Tel. 0172 40.587 - 0337 201.038.
MAGAZZINO [redacted] alto molto bello mq 1000 entrata Tir uso deposito merci Cascine Vica uscita tangenziale corso Francia affitto buono. Tel. 0337 201.038.
PIAZZA [redacted] Teresa in splendido palazzo d'epoca eleganti uffici mq 350 e mq [redacted]. Posti auto. Investitalia 558.3870.
PIAZZA Statuto locali plurivetrinati mq 510 adatti banca, assicurazioni, prestigiosa attività commerciale. Tel. 0337 217.507.
PIP 610.341 affitta Lingotto elegante palazzina uffici mq 1500 divisibili in mq 100/200/250/450 [redacted] agevolata obiettivo 2.
PONTE ISABELLA corso [redacted] in stabile signorile ufficio 1° piano mq 200 bingressi posto auto. Abitalia 590.6112.
RIVOLI centro affittasi/vendesi negozio di 120 mq. Tel. 953.4809 - 953.2186.
UFFICI prestigiosi [redacted] 236, salone 2/3/4 camere doppi ingressi e servizi privato affitta. Tel. 521.4453.
VIA DELLA FRONDA affittasi [redacted] mq 340, ottimo [redacted]. [redacted] 019 601.761.
VIA Roma prestigioso uso ufficio [redacted] ingresso salone studio 5 vani doppi [redacted] mq 260. G.E.A. 582.9939.
VIBERTI prestigioso studio in stabile signorile mq 150, 1° piano parcheggio. Tel. 337.756 - 0337 201.796.

BOX AUTO

ADIACENTE corso Francia [redacted] Quart. [redacted] modi box [redacted] interessante. [redacted] 568.3629

AFFITTI DOMANDE 8

TORINO CITTA'

A.A.A. [redacted] cerca per [redacted] ziati alloggi vuoti o arredati transitori e in deroga nessuna spesa. [redacted] 533.914.
A. UNICASE ricerca alloggi e ville vuoti o arredati anche prima cintura per dirigenti trasferiti. Tel. 331.840.
ABITAZIONI torte [redacted] ville per [redacted] genti d'azienda e banche l'interessa aderente Fimai affitta per voi con la massima efficienza e precisione. Tel. [redacted]
[redacted] appartamento [redacted] Torino uso abitazione zona semicentrale mq 70/100. Telefonare 547.261.
[redacted] in [redacted] immobili vuoti e arredati [redacted] referenziatissima clientela. Tel. 011 43.591.
CERCO [redacted] cucina bagno vuoto o arredato. Ottime referenze. Edilmercato 382.1180.
COPPIA impiegati [redacted] alloggio vuoto 70/80 mq contratto patti in deroga. [redacted] pasti 817.8412.
[redacted] affittare? Selezioniamo per voi inquilini [redacted] massima serietà. Bimar Servizio Locazioni corso Ferrucci 19. Tel. 4[redacted].
[redacted] per selezionata clientela monolocali alloggi di varie metrature vuoti e arredati. Tel. 319.9734.
INDUSTRIA elettrodomestici cerca per propri funzionari alloggi mq 50/70. Signor Di Gianni 501.813 - 0336 216.105.
[redacted] ricerca urgentemente alloggio in Torino [redacted] relativa cintura, solo privati. Tel. 537.043.
INSEGNANTE cerca piccolo alloggio in Crocetta, Parella, S. Paolo, S. Rita. Ottime referenze. Tel. 544.459.
UFFICIALE Scuola d'Applicazione [redacted] alloggio 2/3 camere Torino centro e comodo [redacted]. [redacted] 544.517.

LOCALI UFFICI CAPANNONI

IMPORTANTE società ricerca in affitto locale mq 1000 zona centrali o semicentrali. Tel. 0337 221.587.

• IN TORINO UN NUOVO CANTIERE •

"Abitare nel nuovo: una scelta per la qualità della propria vita"

[redacted] GARIZIO 27 - [redacted] RIVOLI

• PRESTIGIOSA PALAZZINA DI 5 PIANI [redacted] SU AMPIA [redacted] •

Alloggi con le seguenti caratteristiche:

- Sala, 2 - 3 camere, cucina, doppi servizi.
- Box auto - Giardino
- Videocitofono
- Riscaldamento autonomo
- Finiture di pregio
- Isolamento termico
- Serramenti in Douglas con doppi vetri.
- Portoncino blindato

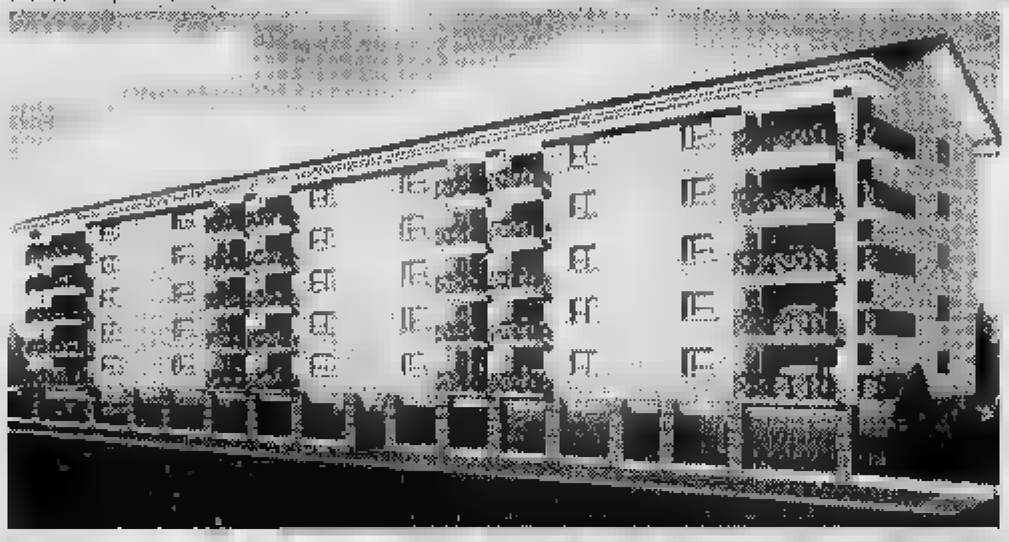

• PREZZI BLOCCATI SINO ALLA CONSEGNA • MUTUO •

In [redacted] comoda a servizi, scuole, negozi [redacted] giardini

Per informazioni:
[redacted] Tel. [redacted]

[redacted] 9

ACQUISTA autovetture massima valutazione, pagamento contanti. Via S. Ottavio 32, Torino. Tel. 011 817.7242, zona Mole.
ACQUISTA autovetture usate massima valutazione pagamento contanti corso Monte Grappa 24 B. Tel. 011 775.1888 Torino.
AUTOMATICO Mondeo 2.0 '93 full optionals a L. 21.800.000. Aragonauto, corso Dante 44, Torino. Tel. 011 698.4713/4.
[redacted]TORTONA acquista vetture di ogni tipo massima valutazione serietà. Corso Tortona 9, tel. 011 6[redacted].
CON voltura immediata acquistiamo autoveicoli. Aragonauto corso Dante 44 Torino. Tel. 011 698.4713 - 698.4714.
PRIVATO vende Duna diesel weekend super a tipo DGT 1.4. Telefonare 840.362 - 880.9591.
SOCIETA' vende Thema TS 0[redacted] full optional antifurto, impianto con autoradio, fatturabile, L. 27 milioni. Tel. 669.2372.
VENDESI Y10 bleu petrol [redacted] 27 mila circa, quasi nuova, vari optionals, antifurto. Tel. 011 342.718 ore serali.
VENDO Lancia Thema 2500 TD, ecologica, climatizzatore, ruote lega, perfetta. Tel. 011 231.822 - [redacted]59

[redacted] E VACANZE 10

ALBERGHI PENSIONI RESIDENCES

A Finale [redacted] Santamaria servizi [redacted] menù parcheggio. Giugno L. 52 mila, luglio L. 62 mila. Tel. [redacted]
[redacted]LASSIO hotel Residence [redacted] *** sino al 28/6 pensione completa L. 50 mila, riduzioni per bambini, [redacted] mono e bilocali. Tel. [redacted].
ALBA [redacted] Hotel Lido [redacted] spiaggia, multicomfort, curata, genuina cucina varia, abbondante. Vantaggiose offerte: luglio, agosto prenotazioni. Telefonare allo 0861 712.666.
[redacted] Villa Argentina Rimini Viserba, [redacted] vicino mare, camere bagno balcone, ascensore, parcheggio recintato, cucina romagnola, colazione buffet. Giugno L. 39 mila e 5[redacted], luglio L. 46 mila e 500, sconto 3° e 4° letto.
BELLARIA Hotel de la Gare centralissimo, isola [redacted]donale, moderni confort, garage, menù a scelta carne/pesce. Speciale giugno L. 40 mila/45 mila, bambino 50%. Tel. [redacted] 347.287 - 0337 822.509.
BELLARIA Hotel Piccolo Mondo tel. 0541 344.295, sul mare, familiare, speciale giugno L. 45 mila, luglio L. 51 mila, agosto L. 63 mila sconto speciale bimbi.
[redacted] **CASA** offre soggiorni turistici in appartamenti ben arredati ed assistiti, carta sconto Riviera Ligure Loa[redacted]. Tel. 019 674.573.
DIANO [redacted] hotel Metropol *** 0[redacted] 495.545 giardino con piscina par[redacted] privato camere con [redacted] mare [redacted] tv sconti per bambini.
FINALE LIGURE hotel Astoria *** 019 601.615 rinomato menù a scelta, parcheggio, camere rinnovate con tv telefono balcone giugno L. 68 mila, luglio L. 78 mila, agosto L. 98 mila, spiaggia compresa. Stessa gestione affitta settimana monolocali arredati giugno L. 590 mila, luglio L. 720 mila con spiaggia.
FINALE LIGURE Pensione Villa Francesca famigliare. Giugno L. 40/45 mila, luglio L. 50/53 mila, agosto L. [redacted] mila. Tel. [redacted].
IGEA [redacted] Hotel Mazzotti tel. 0541 331.855, centrale, isola pedonale, parcheggio privato, animazione, menù a scelta carne pesce. Speciale giugno L. 46 mila, bambini 50%, luglio L. 53 mila.
JESOLO (Ve) Hotel Pigalle *** 20 mt mare: piscina, [redacted] servizi, balcone, telefono, servizi, spiaggia inclusi. Ristorante climatizzato, colazione buffet, ampia scelta menù. Pensione completa [redacted] L. 6[redacted] mila, bimbi 1/6 anni [redacted]%, 6/12 anni 50%. Telefonare 0421 971.617 - fax 972.131.
LIDO [redacted] (Milano Marittima) hotel Oldriver un angolo di paradiso sul mare camere con bagno, balcone vista [redacted] carne/pesce, giugno/settembre L. 44 mila, luglio L. 52 mila, agosto L. 66/67 mila, sconto bambini. Tel. 0544 [redacted]9.105.
[redacted] **PIEMONTE** Hotel 3 Amis, piscina, [redacted] giochi, posizione incantevole, promozionale: ogni 2 adulti 1 bambino fino a 10 anni paga L. 10 mila [redacted]ione completa. Tel. 0171 926.176.
RICCIONE Hotel Nord Est vicino [redacted], cucina casalinga, camere servizi balcone Tv. Bassa L. 41 mila/45 mila, alta interpellateci. Telefonare allo 0541 646.494.
RIMINI Hotel Azzurra centralissimo mare conduzione familiare cucina curata dai proprietari giugno L. 42 mila, luglio L. 45/50 mila, agosto L. 66 mila. T[redacted]re 0541 390.704.
[redacted] Hotel Mediterraneo. Telefonare allo [redacted] 372.105, 30 mt [redacted], camere Tv, cassaforte, telefono, [redacted] balcone, sala climatizzata, ascensore, parcheggio, garage, scelta menù. Specialità pesce. Giugno L. 47 mila/50 mila, luglio L. 57 mila/60 mila.
RIMINI Rivazzurra [redacted] vicino mare, cucina [redacted]. Pensione completa L. 44 mila. Tel. fax 0541 372.807.
RIMINI Sangiuliano Mare Pensione Artesiana tel. 0541 27.341, veramente sul mare, camere servizi, giardino, parcheggio. Giugno L. 36/39 mila, luglio L. 43 mila. Pensione completa.
[redacted] Cicchini [redacted] mare completamente rimodernato aria condizionata camere bagno, telefono, parcheggio cucina familiare. Giugno L. 39 mila luglio L. 48 mila. Tel. 0541 733.308.
[redacted] Viserba Hotel Hesperia sul [redacted] familiare [redacted] con bagno, cucina casalinga, Giugno [redacted]bre L. 31 mila, luglio L. 46 mila. Tel. 0541 732.900.
RIMINI Viserba Hotel Parco [redacted] *** moderno, tranquillo, aria condizionata, ampio giardino, parcheggio, camere Tv, telefono, [redacted] a scelta, bu[redacted] intrattenimenti musicali. Giugno L. 49 mila/56 mila, luglio L. 68 mila, agosto L. 77 mila. Sconti bambini. [redacted]. 0541 738.217.
RIMINI [redacted] Rossini vicino [redacted]re, parcheggio, ascensore, camere servizi, cucina casalinga, colazione buffet. Giugno L. 39/42 mila, luglio L. 48 mila, sconto bambini. Tel. 0541 721.063.
S. MAURO Mare Hotel Corallo 50 mt mare, rinnovato, nuovissime camere, autoparco. Cucina curata, buffets. [redacted]45 mila/50 [redacted] alta L. 58/75 mila, sconto [redacted]. Tel. 0541 346.478.

[redacted] 11

AGENZIA matrimoniale 'Dafne' il modo più sicuro e originale per incontrarsi e innamorarsi. Personale specializzato, assoluta serietà, ambiente accogliente e professionale. Tel. 542.442.
AGENZIA matrimoniale Twin Club per vedere, scegliere, incontrare tramite video. Via Cernaia 14. Tel. 562.0650.
CENTRO [redacted] **ASSOCIATE & AUTORIZZATE.** La certezza del giusto incontro nell'assoluta serietà. Amicizia, matrimoni. Via Giuseppe Giusti 3, angolo corso Vinzaglio, Torino. Telefonare allo 011 561.1055.
GIOVANE signora sola semplice carina alta 1,70 aspetto giovanile benestante cerca signore 56/60enne uguali requisiti, scopo [redacted]. Gradito telefono. Scrivere: Publikompass 5113 - 10100 Torino.
[redacted] 36enne laureato single sposerebbe femminile carina. Scrivere: Publikompass 7340 - 10100 Torino.
PUNTO DUE, studio matrimoniale autorizzato. Per chi è solo ed è stanco di esserlo. Telefonare al numero 011 593.060.
VEDOVO 74enne giovanile senza figli sposerebbesi. Scrivere: Publikompass 7341 - 10100 Torino.
[redacted] ANNI [redacted] bella [redacted] allegra e comprensiva cerca compagno serio amante della famiglia scopo matrimonio. S[redacted]re fermo posta Alfieri patente auto TO3444761k.
32ENNE [redacted] sani principi graziosa conoscerebbe uomo libero pari requisiti scopo matrimonio. Scrivere: Publikompass 7339 - 10100 Torino.
34 ANNI separata fine, sensibile, [redacted] figli conoscerebbe compagno ovunque residente scopo matrimonio. Scrivere fermo posta Cuneo centrale C.I. 10367321.
78ENNE vedovo, giovanile, serio ottima presenza, benestante, conoscerebbe vedova 62/65enne bella presenza, sola, libera impegni familiari, non fumatrice, scopo matrimonio. Gradito telefono. Scrivere: Publikompass 5415 - 10100 Torino.

[redacted] 12

A.A. [redacted]LLERIE M.C. [redacted] acquista [redacted] argenteria, monete, o[redacted] massimi prezzi. Corso Peschiera 163, Torino.
[redacted] compra oro argenteria [redacted] preziosi francobolli valutando massimo. Tel. 323.002 via Tripoli 95.
[redacted] **OREFICERIA** Ge.Ma acquista oro argenteria monete preziosi alte valutazioni. Via Madama Cristina 42. Tel. 650.2212.
AVETE antichità, dipinti, soprammobili ecc. da vendere? C'è l'Ifir Piemonte Istituto Vendite. Realizzo immediato. Tel. 011 482.822 - 485.338.
SOCIETA' Impex cerca lavori di manutenzioni revisioni macchine montaggi elettrici meccanici tubisteria e carpenteria da eseguirsi nel mese di agosto '96. Tel. 546.293.

SE HAI DECISO DI SMETTERE DI FUMARE, METTICI UNA CROCE SOPRA.

Vuoi proprio smettere? O stai cercando di ridurre il numero di sigarette?

Entra nella farmacia che espone questo simbolo verde [redacted] lasciati consigliare da un esperto. Nei momenti difficili (ansia, nervosismo, irritabilità, difficoltà di concentrazione) c'è una soluzione efficace: il metodo Nicorette.

Le gomme ed i cerotti Nicorette, rilasciando dosi controllate di nicotina, abituano l'organismo all'assenza del fumo ed aiutano i fumatori a mantenere i loro buoni propositi.

NICORETTE. PER UNA AUTOMEDICAZIONE RESPONSABILE.

CARLO ERBA OTC
Gruppo Pharmacia & Upjohn

Chiedi consiglio al tuo farmacista.

E' un medicinale per la riduzione della dipendenza da fumo. Leggere attentamente il foglio illustrativo e [redacted] particolare riguardo le controindicazioni. Evitare il fumo durante il trattamento. [redacted] va usato [redacted] cardiopatici, nelle donne in gravidanza [redacted] in allattamento. Aut. Min. San. n° 434.

da domani

SI COMINCIA A STRAVEDERE.

Magico 3D

Volete vedere Novara e le località della sua provincia come non le avete mai viste? Domani, in esclusiva con "La Stampa" c'è in regalo la prima delle quindici schede con le più belle immagini in tre dimensioni e l'apposito visore 3D. Non lasciateveli scappare, perché la collezione continua fino al 21 giugno. Ogni giorno, per 3 settimane, dal lunedì al venerdì, una nuova scheda con 5 foto. Per un totale di 75 foto 3D. In più, a sole 9.900 lire, è in edicola il raccoglitore delle schede con il visore 3D in plastica ■ il manuale "L'ABC del 3D" per realizzare e vedere in tre dimensioni le vostre foto. Siete pronti a stravedere?

LA STAMPA

STRAVEDERE IN 3D

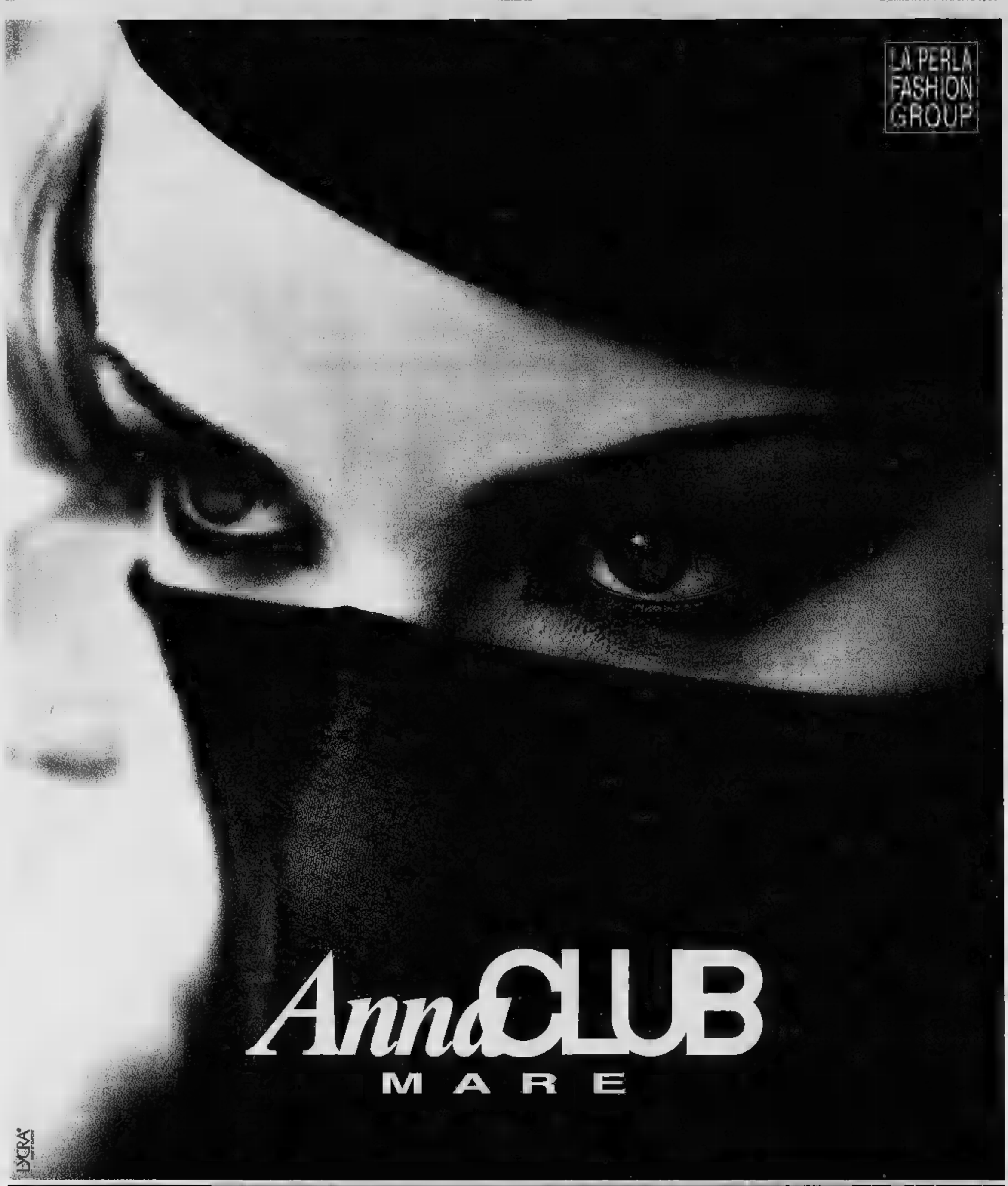
LA PERLA
FASHION
GROUP
Anna CLUB
MARE
LYCRA
INTIMO per Lui
da Santapolenta

Per la pubblicità su
LA STAMPA
PK
publikompass
PUBLITIME srl
Agente Publikompass spa
Novara Corso Cavour 13
Tel. (0321) 333.41 (2 linee r.a.)
Telefax (0321) 623035
Gozzano Via Curvino 13
Tel. (0322) 913.639

LA STAMPA
NOVARA
VERBANO CUSIO OSSOLA

LA STAMPA
"Lo M"
Novara
Perazzi 30/e
Tel. 626.290

Redazione: c. della Vittoria 2, tel. 398.401/02 / Fax 36391

I carabinieri arrestano anche giovane donna con l'eroina

In carcere cinque milanesi avevano 8 chili di hashish

NOVARA. L'opera di contrasto diffondersi dell'uso di stanze stupefacenti che impegna da tempo carabinieri di Novara, ha fatto registrare un nuovo successo. A conclusione di una complessa operazione i militari dell'arma hanno sequestrato otto chilogrammi hashish in pani per un valore commerciale superiore ai milioni. E' stata sequestrata anche una in danaro di 25 milioni. Sono finiti in carcere cinque milanesi denunciati tutti per concorso in detenzione di sostanze stupefacenti ai fini di spaccio.

tratta di: Giuseppe Critelli, artigiano di 45 anni, originario di Catanzaro e residente a Milano; Massimo Tamagna, milanese disoccupato di anni; il meccanico Alberto Mariotto di anni; lo studente ventiduenn Tommaso Marchetti e l'infermiera Sabrina Di Grazia, anni, pure lei di Milano.

L'operazione ha avuto una preparazione piuttosto laborio con pedinamenti, intercettazioni e filmati. Mercoledì sera i carabinieri sono intervenuti a colpo sicuro alla periferia del capoluogo durante il passaggio della merce: mezzo chilogrammo di hashish, da Massimo Tamagna a Tommaso Marchetti e Sabrina Di Grazia alla presenza di un terzo giovane che è riuscito fuggire. Le sucessive indagini consentivano ai militari di identificare i fornitori dell'hashish, confezionato in panetti contenuti nel cellophane per preservarlo dall'umidità. In ciascun panetto era stato praticato un foro verosimilmente per prelevare campioni delle merce.

I carabinieri del nucleo e del reparto operativo di Novara trasferivano a Milano compiendo una perquisizione nelle abitazioni di Critelli Mariotto, che dava però gli esiti sperati. Eppure i fornitori dovevano essere loro due. I militari si trasferivano nell'officina meccanica della quale è titolare Mariotto e qui, in uno scaffale, nascosti fra alcuni pezzi di ricambio, i militari rinvenivano 7,5 chilogrammi hashish. Anche questo in pani, confezio proprio come quello sequestrato ai complici alla periferia di Novara. Nel corso delle perquisizioni sequestrati anche 25 milioni in banconote di diverso taglio che i carabinieri sospettano possa essere il provento dell'illecita attività di spaccio. I cinque arrestati sono stati tutti associati al milanese di San Vittore. Il complice che è riuscito a fuggire è già stato identificato. Si tratta di un giovane provincia di Pavia che è attivamente ricercato.

Il comandante del gruppo carabinieri di Novara col. Pasquale Muggeo ha detto: «Il nuovo ingente sequestro di sostanze stupefacenti è la conferche quanti vogliono rifornirsi di droga devono recarsi a Milano. La nostra città non traffico importante ma semmai luogo di transito della merce che viene sempre più spesso intercettata».

Ma i carabinieri trascu anche il fenomeno piccolo spaccio locale. Così, nel tardo pomeriggio venerdì, finita in carcere giovane donna tossicodipendente, Cinzia Uglietti, 34 anni, residente a Pernate in via Possessione 30. I militari la tenevano d'occhio da qualche tempo dopo che era avvicinare alcuni giovani che recavano a prend il metadone in ospedale. I carabinieri riuscivano ad accertare che la Uglietti si trecava ad acquistare l'eroina Milano portandosi dietro il bambino di pochi anni. Al rientro, è bloccata al casello Galliate. Aveva in tasca dosi di eroina pura. Nella abitazione di Pernate state invece sequestrate 23 confezioni metadone quelle in distribuzione all'ospedale. [r.a.]

Giuseppe Critelli, Massimo Tamagna, Alberto Mariotto, Tommaso Marchetti e Sabrina Di Grazia, arrestati

Cinzia Uglietti la donna arrestata carabinieri Novara per spaccio eroina Sopra, l'hashish sequestrato a Milano

Ieri a Belgirate

Deraglia «merci» interrotta la Milano-Domo

BELGIRATE. La linea ferroviaria del Sempione è stata interrotta ieri, alle ore 12,50, da un incidente verificatosi all'altezza della stazione di Belgirate. Il treno merci 51411, partito alle 11,50 da Domodossola diretto a Milano, è deragliato a causa dello sganciamento un vagone cabinato che si trovava tra due cisterne.

Il locomotore ha proseguito per 300 metri oltre la stazione di Belgirate. Entrambi i vagoni-cisterna sono deragliati: uno si rovesciato sul binario opposto, l'altro è finito contro il parapetto di un ponte alle spalle Villa Carlotta. Non si lamentano feriti. Il traffico internazionale è stato dirottato su Chiasso, quello regionale sulla Novara-Borgomanero-Domodossola.

Completamente disattivava la linea del Sempione, Rho Domodossola. Chiuse anche strade di accesso alla stazione di Belgirate per favorire i lavori di intervento.

[s. bot.]

Due gravi incidenti stradali ieri e venerdì sulle strade del Borgomanerese

Scontro in motorino, ragazzo in coma

Ha diciannove anni ed è di Briga Novarese, stava recandosi al lavoro quando si è urtato con un'auto
Pensionato di Maggiate in bicicletta investito da un'auto, è in gravi condizioni all'ospedale di Borgomanero

NOVARESE. Un giovane diciannove anni ed un pensionato Maggiate stanno lottando contro la morte vittime di due gravissimi incidenti stradali.

Il primo si è verificato l'altro pomeriggio Briga Novarese: Massimiliano Bagli appena uscito casa, in Martiri della Libertà 5, bordo del proprio ciclomotore Garelli, ed avepercorso meno di dieci metri: l'abitazione è vicinissima all'incrocio con via Marconi, la stra che collega Briga San Marco Borgomanero.

Era l'una e un quarto, e Massimiliano stava andando in centro paese al bar, per il solito caffè, prima di alle due in officina, pulitura che trova a poco più di duecento metri dall'abitazione via Martiri.

La di Massimiliano questa volta è però fermata subito: giunto allo stop, giovane si è immesso su Marconi dove stava sopraggiungendo un'auto condotta da Flaviana Gagliazzi, 33 anni, anche lei residente Briga Novarese in via San Colombano.

L'urto fra l'auto il motorino stato tremendo: l'automobile ha infatti subito parecchi danni, ma sia la conducente che la madre, Rosa Cavigioli, che le era al fianco, uscivano illese dall'incidente.

Ad avere la peggio era invece Massimiliano Bagli. Il motorino è finito ad una cinquantina metri di distanza ed il giovane, dopo sbalzato dal ciclomotore, è rimasto esanime in mezzo alla strada. Fra i primissimi a soccorrerlo è stato il padre, Calogero, che con altri vicini di casa ha chiamato l'ambulanza dell'Ospedale Trinità di Borgomanero. Massimiliano Bagli è stato visitato prima dai medici Pronto Soccorso di Borgomanero che hanno immediatamente accertato le condizioni gravissime del giovane: il ragazzo aveva riportato un fortissimo trauma cranico e ferite tutto il corpo, ed i sanitari decidevano di farlo trasferire Novara. Il trasferimento all'Ospedale Maggiore veniva effettuato con l'elisoccorso ed il Bagli veniva ricoverato nel reparto di rianimazione, dove si trova tuttora in condizioni gravissime.

prognosi riservata, ma ricoverato all'Ospedale di Borgomanero, è un pensionato di Maggiate Inferiore Gattico, Piero Bellone, 73 anni, abitante in via Cascinone 19.

Il pensionato ieri alle 12.30 stava percorrendo in bicicletta la statale in direzione di Gattico, quando si è scontrato con un'auto, un'Audi 80, condotta da un elettricista di Veruno, Lu Bacchetta, 24 anni, abitante in via Bogogno 5. Nell'urto, avvenuto all'incrocio tra via Repubblica via Cascinetta, il Bellone ha riportato trauma cranico e ferite varie e si trova ricoverato in prognosi riservata nel reparto di rianimazione, al Ss. Trinità di Borgomanero.

La dinamica tutti e due gli incidenti è vaglio della Polizia Stradale di Borgomanero, che è intervenuta a Briga che a Maggiate Inferiore.

Marcello Giordani

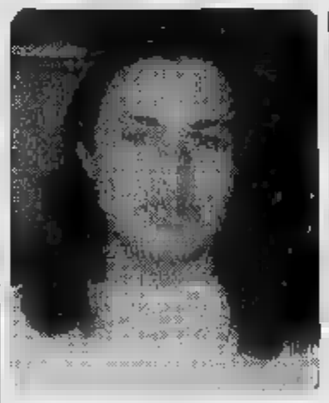

Massimiliano Bagli il giovane di Briga

IL TEMPO IN PIEMONTE E VALLE D'AOSTA

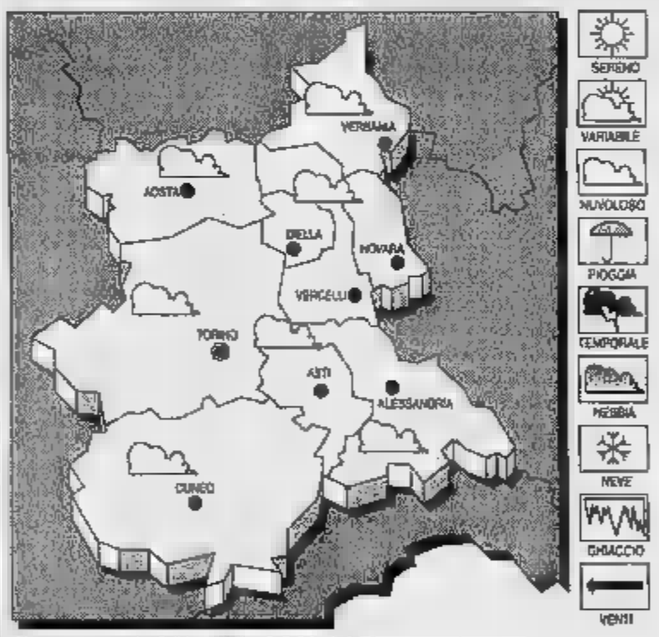

TEMPO PREVISTO PER OGGI. Rapido aumento nuvolosità, con precipitazioni sparse più frequenti sulle zone montuose.
TEMPERATURA. flessione.
VENTI. Moderati da Sud-Ovest.
TENDENZA DEL TEMPO. Cielo molto nuvoloso coperto con piogge diffuse e locali o temporali.

LE
IERI NOVARA
Max: 26; min: 11; media:
UN ANNO FA
Max: 26; min: 20; media: 21

Torino 29; Alessandria Aosta 25; Asti 30; Cuneo Vercelli

Era nato trentatrè anni a Varallo Pombia dove ieri è stato sepolto

Barbone ucciso di botte a Bologna

Il giovane si era trasferito da qualche anno in Emilia

VARALLO POMBIA. Si sono svolti ieri mattina nella chiesa parrocchiale Varallo Pombia i funerali di Mario Ziliani, 33 anni, il barbone ucciso a botte domenica scorsa a Bologna. Ziliani era infatti e cresciuto a Varallo Pombia (dai documenti risulta ancora in Martiri, al civico 98). In paese risiedono alcuni parenti. Sono stati loro a richiedere il trasferimento della salma e a pensare funerale.

A Bologna Ziliani aveva scelto di vivere il destino di ex tossicodipendente senza fissa dimora, spesso ospitato dormitorio comunale. La morte avvenuta in seguito alle gravi lesioni riportate durante un pestaggio avvenuto domenica 27 maggio.

Sull'omicidio proseguono le indagini. Per ritrovare lo nosciuto che ha ucciso il barbone a pugni e calci gli inquirenti si stanno avvalendo del racconto di un testimone, amico Mario e come lui in cura al Sert di Bologna, il servizio per le tossicodipendenze.

Secondo il racconto, domenica 27 maggio alle 14 il testimone Ziliani erano fermi nelle vicinanze di piazza dei Martiri nel centro città. uomo basso tarchiato, con accento ridionale, si sarebbe avvicinato in bicicletta rivolgendosi a Mario e facendo l'atto di qualcosa da un marsupio, «Ho qualcosa per te» avrebbe detto.

Il testimone si sarebbe fatto in disparte. Quando girato, aveva visto l'amico terra, sanguinante. L'uomo aveva poi chiamato l'ambulanza che aveva condotto Ziliani all'ospedale Maggiore, sempre a Bologna. Pare invece qui Ziliani avesse fatto intendere medici che gli autori pestaggio fossero più persone.

Il barbone è deceduto nella giornata di lunedì. Il caso, che in un primo tempo affidato al pm della Pretura circondariale, passato di competenza della Procura Repubblica, presos il tribunale perchè si procede per omicidio. testimone ha fornito un identikit che gli inquirenti stanno utilizdo nell'ambiente dei senza dimora, per trovare aggressori. Ziliani stato sepolto a Varallo Pombia. [c. m.]

Mario Ziliani è morto lunedì

STUDIO IMMOBILIARE PROFESSIONALE
BORGOMANERO - Piazza Mora e Gibin, 21 - tel. 0322/83.57.60
Corso Roma, 43 - tel. 0322/83.51.49

CAVALLIRIO
Vendesi casale indipendente recentemente ristrutturato con mq 11.000 di terreno e rustico annesso da adibire ideale per fine settimana passeggiate cavallo.

Centralissimo in BORGOMANERO cedesi. Trattasi di caratteristico locale nel corprincipale, modernamente arredato, dehors all'aperto, buon volume d'affari.

GOZZANO
In palazzina residenziale con ampi spazi verdi, vendesi:
- Appartamento NUOVO di due soggiorno, cucina, doppi servizi a
L. 76.500.000 più
L. 50.000.000 di mutuo quindicennale al del 4,40%.
- Appartamento NUOVO tre camere, soggiorno, cucina, doppi servizi a
L. 89.500.000 più
L. 60.000.000 di mutuo quindicennale al tasso del 4,
(prezzo e interessante L. al mq).

Vendesi monolocale centro storico (ZONA DUOMO), modernamente arredato, riscaldamento autonomo, possibilità due posti letto, indipendente.

CASELLO - GHEMME
Vendesi importante proprietà di costruzione composta da:
- Laboratorio mq 500
- Appartamento mq 150
Grande seminterrato di mq
Area recintata di mq 1200.

TERRENO
Artigianale, vendesi BRIGA NOVARESE, di mq 1900.
Possibilità di edificare capannone di mq 600 più abitazione ed uffici.

TERRENO
residenziale vendesi in CAVALLIRIO di mq
Posizione soleggiatissima.
Possibilità edificare mq 1500 circa.

AFFITTIAMO in BORGOMANERO
- Locali a destinazione mista mq 700 e mq in viale Kennedy
- Locale artigianale mq 500
- Uffici di varie metrature (da 70 a 270 mq) centrali e periferici.

- Capannone industriale di mq 1100 ed uffici di mq 700, anche separatamente. Ampia area di parcheggio. Essendo in fase di ristrutturazione, possibilità di concordare soluzioni idonee alle esigenze dell'utilizzatore.

- Appartamento di tre camere, soggiorno, cucina, doppi autorimessa, mente a laboratorio di mq 120.
Non frazionabile

Dalle due province centinaia di auto e 5 pullman partono per Pontida

Tre novaresi nel «governo di Bossi»

Al sindaco Sergio Merusi [redacted] al vice Luciano Bistaffa dovrebbero andare due «sottosegretariati»
Già deciso invece l'incarico [redacted] Gilberto Oneto, ministro dell'Identità culturale della Padania

NOVARA. Sergio Merusi, sindaco di Novara, sottosegretario alla riorganizzazione e all'armonizzazione delle forze dell'ordine; Luciano Bistaffa, vicesindaco di Novara, sottosegretario all'Identità culturale della Padania. Salvo colpi di scena il «Parlamento di Mantova» affiderà anche a loro incarichi governativi. L'ufficialità solo [redacted]sera a Pontida dove la giornata [redacted] preannuncia storica. La festa per i [redacted] anni della repubblica si sovrappone al giuramento dei ministri della Padania. Uno di loro è Gilberto Oneto, da Belgirate, chiamato da Bossi al Dicastero dell'Identità culturale che [redacted] a Novara, per ora nella sede [redacted] corso Cavor.

«Credo [redacted] la data sia irrilevante - dice Oneto - A Pontida ci troviamo sempre la domenica, e questa volta, per combinazione, è caduta il 2, anniversario della repubblica. I primi passi per l'identità della Padania? La Padania ha già [redacted] sua identità, bisogna organizzare le diverse realtà culturali. Sono moltissime le associazioni locali che propongono iniziative interessanti. Cercheremo di incentiva[redacted] una riscoperta delle tante genti diverse e simili che vivono in questa terra. Si pensi che c'è [redacted] circolare del Ministero che vorrebbe impedire [redacted] chiamare le vie con nomi non 'italiani': una 'ruga' delle nostre parti [redacted] potrebbe [redacted] più chiamata così. C'è un gioco [redacted] annullamento delle diversità».

Tutti [redacted] Pontida [redacted] sindaco di N[redacted] Sergio Merusi [redacted] vice Luciano Bistaffa e il senatore domese Marco Preioni [redacted] primi due [redacted] «Parlamento di Mantova» assegnerà incarichi governativi

E allora si riparte da quel «PDN» con croce rossa in campo bianco, simbolo di Padania, da appiccicare alle auto. Un adesivo made in Novara e di cui Bistaffa è perfino orgoglioso: «L'abbiamo inventato noi anni fa. Abbiamo la presunzione di [redacted] stati i primi a parlare di Padania. A Pontida questi adesivi, insieme [redacted] altri gadgets, saranno messi in vendita. C'è da pensare anche alla raccolta fondi per la sede del Ministero».

Stamattina, dalle due province, cinque pullman partiranno per Pontida. Walter Spirito segretario provinciale della Lega del Vco [redacted]: «Sarà una fe[redacted] della repubblica...del Nord». Ed Emilio Zenoni consigliere provinciale a Novara: «La repubblica è un valore riconosciuto anche da noi, sancito dalla Costituzione. Ma [redacted] marciare [redacted] pari passo con la riforma dello Stato. [redacted] quest'ipotesi deve essere federalista o indipendentista. Deciderà la gen[redacted].

Scaramantico Merusi su possibili incarichi. «Se mi coinvolgeranno - dice - si tratterà di progettare un nuovo modello dello Stato. O avremo una bellissima risposta a livello governativo e dovremo darci da fare altrimenti. La data del 2 giugno che unisce la festa [redacted] repubblica [redacted] battesimo del governo padano? Una combinazione straordinaria, che dà ragione ad Alessandro Aspesi che scrisse 'Nei meravigliosi meandri della Storia. Segno che [redacted] una data di svolta, di cambiamento».

Tra i moltissimi che oggi [redacted] infileranno nelle valli bergamasche anche il senatore Marco Preioni, che fa parte della commissione parlamentare affari costituzionali. Qual è la sua vera Assemblea? «Sono stato eletto nella sede istituzionale di Roma e quella è la mia sede di lavoro. Quello di Mantova è un laboratorio di progetti legislativi, [redacted] una forte visibilità all'esterno. Nessuna contrapposizione di ruoli. [redacted] riferisce nel 'sottoparlamento' di Roma quello deciso a Mantova».

[redacted] Bologna

[redacted]

[redacted]

La Lega [redacted] oppone al progetto della piscina

La Lega [redacted] contraria alla realizzazione della piscina scoperta. L'amministrazione [redacted]le vorrebbe realizzare la struttura (da mezzo miliardo) in [redacted] Rigorini. I leghisti ritengono che l'operazione sia troppo costosa rispetto all'utilizzo. [c. m.]

[redacted]

Prospettive del [redacted] domani un convegno

«Per lo sviluppo del turismo nel Novarese e nel Pie[redacted] [redacted] il convegno sul turismo che si svolgerà domani a Villa Zanetta. Organizza il gruppo regionale del pds. Partecipano Marzio Prone, Giuliana Manica, il presidente della Provincia Paolo Cattaneo e il consigliere regionale Lido Riba. [m. g.]

[redacted]

Eliot, un incontro domani in Vescovado

Si parla di Thomas Eliot e dell'opera [redacted] cori de la Rocca» do[redacted] alle [redacted] al salone della Maddalena, in Vescovado a Novara. [c. m.]

[redacted]

Grai, il ragazzo «rosso» dalla vita avventurosa

[redacted]

ERA un ragazzo rosso, Giacomo Grai (1903-1986), operaio in cartiera a Romagnano, sedotto dal carisma di Giuseppe Balconi, medico, comunista, confinato dai fascisti a Lagonegro. A scuola ci va poco ma quando capisce che bisogna recuperare, si affanna sui testi della rivoluzione per capire e spiegare. Anche [redacted] prende poche precauzioni, il giovane Grai, per i carabinieri, è un pericoloso sovversivo, tribuno ringhioso, incurante dello stile o dell'uso dell'avverbio e del predicato. Ma operai e contadini stanno dalla sua parte; si [redacted] e cantano in coro Bandiera Rossa.

Espatria in Francia da clandestino, lavora in fonderia, distribuisce messaggi, infiamma i cortei [redacted] protestano contro il processo a Sacco e Vanzetti, anarchici innocenti condannati in America alla sedia elettrica.

Arrestato nel '28, Grai viene espulso dalla Francia. Ripara in Lussemburgo, scava carbone in miniera ma il granducato gli nega il diritto d'asilo. Fugge in Belgio, più tardi è nella Saar, poi a [redacted] dove il partito comunista gli impone di rientrare in Italia per svolgere attività in Veneto: «Proprio a me, che oratore non sono e la [redacted] tutti» osserva, [redacted] ubbidisce. La polizia lo blocca a Udine: al processo il tribunale speciale di Roma gli infligge [redacted] anni di reclusione e 3 di libertà vigilata.

Quando nei penitenziari di Castelfranco Emilia e di Civitavecchia incontra Umberto Terracini, Giancarlo Pajetta, Francesco Leone, Emilio Sereni, cresce il suo bisogno di sapere e di ascoltare nelle ore d'aria. E se le parole dei capi talvolta gli sembrano difficili, si aiuta consultando il Melzi poiché, più che la lotta politica, è il gerundio che inguaia il generoso Grai, tracagnotto dall'appetito gagliardo. Amnistiato dopo 5 [redacted] di galera, ritorna a Romagnano, dove [redacted] impegna nel «Soccorso Rosso» con Elvira Pajetta, Italo Rolando da Prato Sesia, Giacinto Garzoni, Emilio Teruggi della Cacciana, Carletto Leonardi martire a Mathausen.

Partigiano garibaldino, Giacomo Grai, alla fine della guerra, viene eletto sindaco a Romagna[redacted], ininterrottamente [redacted] '46 al '70: «Prevedeva il risultato elettorale poiché - ricordava Marcella Balconi - [redacted] la pen[redacted] ogni cittadino di Romagnano. E non sbagliava».

Cesare Bermani, ricercatore storico, gli ha dedicato il libro «Un uomo e un paese» che contiene una lunga intervista dell'avventuroso Giacomo. Il suo concittadino più famoso, l'umanista Carlo Dionisotti, lo ricorda come [redacted] uomo [redacted] macchia, capace di reprimere tentazioni di vendetta e di p[redacted] sentimenti di tolleranza e concordia» e ciò malgrado l'aggressività verbale nei [redacted] con raffiche impietose contro il bieco [redacted] giuntivo, nemico di classe. Fin dalle scuole elementari.

[redacted]

La Stampa offre visioni in tre dimensioni di Novara e del Vco

Da domani «Magico 3D»

In omaggio ai lettori uno stereovisore e le schede con le fotografie di località delle due province. L'iniziativa durerà tre settimane e si concluderà il 21 giugno

NOVARA. Domani scatta «Magico 3D»: Novara e il Verbano Cusio e Ossola ammirate in visione tridimensionale. La nuo[redacted] iniziativa de «La Stampa» offre in omaggio ai lettori [redacted] stereovisore e le schede con le fotografie di località delle due province. «Magico 3D» dura tre settimane (ogni giorno dal lunedì al venerdì) e [redacted] conclude il 21 giugno.

Con il giornale domani si troveranno la prima scheda e il vi[redacted]. Facendo passare il cartoncino nello stereovisore, le immagini acquisteranno tre dimensioni. Le cinque foto di domani sono dedicate a Novara e agli scorci più belli del suo centro. Riproducono la chiesa di San Giovanni Battista, la loggia e il porticato del Broletto, la cupola dell'Antonelli e [redacted] piazza Martiri.

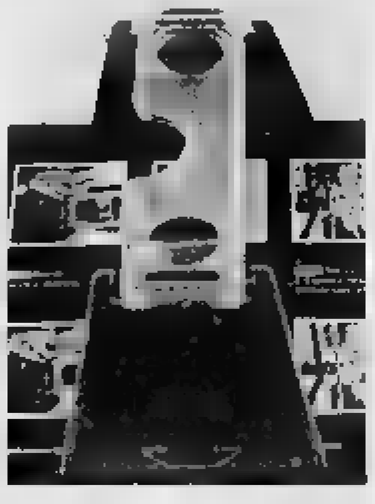

Lo stereovisore de La Stampa

Martedì, invece, «Magico 3 D» ci porta ad Orta per ammirare il palazzo comunale, via Albertoletti, la piazzetta Ragazzoni, lo scorcio [redacted] piazza Motta e sul lago e il panorama visto da Santa Maria Assunta. Mercoledì è la volta di Baveno: cinque foto [redacted] galleria della via Crucis, del lungolago, del monu[redacted] ai Caduti, del pontile e della chiesa dei Ss. Gervasio e Protasio. Una «gita» in Ossola [redacted] in programma giovedì. Le immagini illustrano Domodossola con piazza Mercato, palazo Silva, la chiesa e il centro storico.

Venerdì, ultimo giorno a 3D della prossimo settimana, si torna nel Cusio per ammirare le bellezze della città di Omegna. Dai portici del palazzo di città, alla chiesa di Sant'Ambrogio, al centro sorico, al monumento ai Caduti con una veduta [redacted] Omegna dal ponte.

«Magico 3D» prosegue anche nelle due settimane successive sino al 21 giugno. In totale sa[redacted] offerte ai lettori 75 fotografie suddivise in quindici schede. Sono a colori e in bian[redacted] e nero [redacted] riproduzioni [redacted] foto d'epoca del Lago Maggiore.

Nei prossimi giorni sarà [redacted] in vendita nelle edicole anche un cofanetto che contiene uno speciale visore, in grado di trasformare [redacted] dimensioni anche le proprie diapositive, e [redacted] raccoglitore per le schede di «Magico 3D». Nella confezione c'è anche un libretto che insegna come scattare diapositive in tre dimensioni con una [redacted]male macchina fotografica. Il costo è [redacted] 9900 lire. [r. s.]

Due settimane fa davanti alla stazione

Morta la pensionata travolta da un'auto

NOVARA. Due settimane fa era stata travolta nel piazzale della stazione. Un urto violentissimo. Ieri il suo cuore ha cessato di battere. Edmea Scaravaggi, pensionata di 71 anni, lottava nel reparto di Rianimazione dell'Ospedale Maggiore dal 18 maggio.

Quel giorno, erano le 6,40, era da poco uscita dalla sua abitazione in Baluardo Partigiani 28 con il marito Giovanni Ferrari. Insieme erano diretti alla biglietteria della stazione. Ave[redacted] attaversato la strada senza servirsi del sottopassaggio e proprio in quel momento [redacted] arrivata la Lancia Delta Integrale guidata da Andrea Massucchi, 21 anni, residente a Mortara in via Saffi 8. Tremendo lo schianto. Sul posto era immediatamente [redacted] una pattuglia della polizia municipale che aveva provveduto [redacted] primi rilevamenti.

[redacted]a Scaravaggi, aveva 71 [redacted]

La donna era rimbalzata sul cofano dell'auto e poi sul vetro, rompendo il cristallo. Nella drammatica carambola era finita anche contro un'auto in sosta. Il marito se l'era cavata soltanto con un grandissimo spavento. La corsa frenetica con l'ambulanza [redacted] Croce Rossa e le cure dei medici non sono bastate. L'anziana donna è spirata ieri sera.

La [redacted] dei funerali sarà stabilita soltanto dopo l'autopsia, prevista per l'inizio della settimana, e il nullaosta del magistrato. [c. bo.]

Da Perugia

Privatizzazione della Pavesi un'inchiesta

NOVARA. La mancata vendita della Pavesi (nell'ambito [redacted] pacchetto Sme) a [redacted] Benedetti nel 1985 entra nel mirino [redacted] giudici.

La Procura della Repubblica [redacted] Perugia ha avviato un'inchiesta sul caso dell'operazione di privatizzazione [redacted] Pavesi, Motta, Alemagna [redacted] Italgel: le aziende, che costituivano la Sme, il comparto alimentare di Stato, dovevano passare all'imprenditore De Benedetti per la somma di 497 miliardi. L'accordo tra Carlo De Benedetti e Romano Prodi, allora presidente dell'Iri, era già [redacted] firmato, ma nel giro di una settimana venne bloccato dalle reazioni [redacted] alcuni parlamentari, tra cui Craxi, che chiese l'intervento del comitato interministeriale prezzi. Subito dopo, il ministro delle partecipazioni statali Darida decise di rinviare il problema ai magistrati ed il Tribunale di Roma bocciò l'intesa.

Ora la Procura della Repubblica di Perugia vuole vederci chiaro ed ha aperto un'inchiesta. [m.g.]

Inaugurata ieri

Tanta attività per la nuova «Cavallotta»

NOVARA. Con il taglio del nastro, [redacted]eguito dal prefetto Alberto Ruffo, è stato inaugurato ieri mattina il nuovo centro sportivo «La Cavallotta», alla periferia di Novara, sulla statale [redacted] per la Valsesia. L'impianto, rimesso a [redacted] [redacted] quattro mesi di lavoro dai dirigenti del Quisquash Fitness Club - che ne gestisce l'attività sportiva - sarà aperto tutta la [redacted] e rappresenta un vero punto di riferimento per gli sportivi novaresi. Alla «Cavallotta» si potrà giocare a tennis, a calcetto, calcio (grazie all'interessamento della società Sanmartinese), e naturalmente usufruire della piscina «che resterà aperta [redacted] pubblico [redacted] tutta l'estate - ha detto il presidente del Quisquash, Massimo Contaldo - con corsi di nuoto per bambini e corsi di sub. Ci saranno pure nuove attività [redacted] beach volley e basket a 3. Stiamo progettando [redacted] circuito per mountain bike, percorso vita e un centro estivo [redacted] ragazzi». Alla «Cavallotta» funzionerà anche la pizzeria. [m. p.]

IL TACCUINO

[redacted]

Verbali, il problema [redacted] trascina da un anno

Credo che il signor Amodeo, che, con troppa sollecitudine, si preoccupa dello stato di efficenza della memoria altrui, con maggiore cura, data la sua ancor giovane età, dovrebbe attendere alla propria, se, per citare fatti vecchi di 7 anni, dimentica fatti ben più recenti. Lui, che con molta diligenza segue le vicende politiche oleggesi, dovrebbe ricordare bene che il problema dei verbali [redacted] nato oggi, dopo un anno. Dovrebbe ricordare il voto contrario della minoranza (quella vera!) al verbale del 9 giugno '95, perché incompleto e [redacted] fedele; la richiesta del sottoscritto, bloccata dal sindaco, di integrarlo in molte parti; alcune rilevanti affermazioni e prese di posizione del sindaco in consiglio, poi «contraddet[redacted] clamorosamente da atti di giunta, delle quali non v'è traccia [redacted] quel verbale: fatto, questo, che avrebbe dovuto indurlo ad un'attenta riflessione prima di affermare che si vuole estrumentalizzare a fini politici una questione per nulla degna di tanta polemica». Dovrebbe ricordare la protesta della minoranza, il 15 dicembre '95, seguita dal ritiro da parte del sindaco di resoconti che tutto potevano essere tranne che verbali, non riportando alcun intervento dei consiglieri; l'impegno, formalmente assunto dal sindaco di sottoporre al consiglio verbali «veri» e il suo fallito blitz nella seduta [redacted] di far approvare quei resoconti già ritirati. Dovrebbe ricordare (contenuto nel documento che egli stesso cita) che la minoranza non ha assunto certi comportamenti perché «da un anno non vengono presentati al consiglio i verbali delle adunanze», ma perché, non avendo il sindaco mantenuto fede ad un impegno assunto oltre 5 mesi fa, finché [redacted] problema non sarà chiarito non sentiamo più «garantito che le nostre posizioni e dichiarazioni in consiglio trovino riscontro nell'atto fondamentale che [redacted] riassume i lavori». E questo la gente, stia [redacted] il signor Amodeo, lo capisce bene! Non metto in dubbio i dati [redacted] lui citati. Gli basti ricordare: 1) che [redacted] stato eletto sindaco [redacted] 19 luglio '90 e che secondo i dati da lui stesso citati mi [redacted] fatto carico di verbali relativi a ben 12 sedute precedenti non ascrivibili alla mia amministrazione (che [redacted] avrebbe fatto o detto l'attuale sindaco di questa «eredità»)?; [redacted] che ho terminato il mio mandato senza alcun verbale [redacted] sospeso; [redacted] soprattutto che mai, prima d'ora, nella storia del Consiglio comunale di Oleggio furono sollevate obiezioni così forti circa la fedeltà e la correttezza della ricostruzione, nel verbale, [redacted] dibattito consiliare. Infine, sempre per il rispetto della verità, [redacted] bene che il signor Amodeo sappia che sono stato l'unico a credere fino all'ultimo che il sindaco avrebbe accolto l'invito rivolto dal [redacted] Canavesi di rinviare la seduta del 17 maggio; questo per smentire categoricamente l'affermazione, infondata, secondo cui avrei letto in consiglio un intervento già scritto nei dettagli perché deci[redacted] a «non voler affrontare più importanti tematiche».

Ezio Vandone,
capogruppo popolari,
Oleggio

[redacted] UTILI

[redacted]

AUTOAMBULANZE

Novara: tel. 627.000; **Arona:** tel. 0322 / 51.61; **Borgomanero:** tel. 0322 / 843.083; **Domodossola:** tel. 0324 / 46.[redacted]; **Galliate:** tel. 862.222; **Oleggio:** tel. 93 500, **Omegna:** tel. 0323 / 61.900 / 63.669; **Gravellona Toce:** tel. 0323 / 848.559 / 866.000; **Stresa:** tel. 0323 / 33.360; **Trecate:** tel. 777.900.
Verbania: tel. 0323 / 405.000 / 556.000 / 556161; **Baveno:** tel. 0323 / 924.222; **Mergozzo:** tel. 0323 / 80.705; **Orta:** tel. 0322 / 911.900; **Grignasco:** S.r.e tel. 0163 / 418.617; **S. Maurizio d'Opaglio:** tel. 0322 / 967.456; **Lesa:** tel. 0322 / 76.097; **Piedimulera:** tel. 0324 / 83.168

[redacted]

GUARDIA MEDICA

[redacted] [redacted] 62.60.00; [redacted] tel. 0322/51.61; **Borgomanero** tel. 0322/81.500; **Domodossola:** tel. 0324/491.334; **Oleggio:** tel.91.157; **Omegna:** tel. 0323/868.111; **Stresa:** tel. 0323/31.844; **Verbania (Pallanza):** tel. 0323/541.318

[redacted]

FARMACIE

A NOVARA: S. Agabio, via S. Giulio, 1 tel. 62.01.84. (apertura [redacted] [redacted] alle 20,15 cont.; [redacted] 12,30 alle 16,15 a battenti chiusi, con obbligo di ricetta medica urgente e diritto addiz. di L. 3.000) e Invernizzi, c.so Italia, 42 tel. 62.38.85. (apert. con orario notturno dalle 8,45 alle 8,45 del giorno seguente; dalle 21,30 alle 8,45 a battenti chiusi, con obbligo di ricetta medica urgente e diritto addiz. di L. 7.500). Per tutta [redacted] **Provincia**, la reperibilità notturna [redacted] sarà su chiamata, dietro presentazione di ricette mediche urgenti.

Cerano: Cocconcelli, piazza Libertà, 21 tel. [redacted].
Castellino (Cameriano): Alnaldi, [redacted] Matteotti, 1/a tel. 87.91.75.
Oleggio [redacted] Romerio Borazzi, via Veneto, [redacted] 0322/53.130.
Varallo Pombia: Fanchini, via Caccia, 1 tel. 95.346.
Borgomanero: Pezzana, c.so Roma, 50 tel. 0322/81.553-841842.
Cavaglio d'Agogna: Rovelotti, via Roma, 7 tel.[redacted].00.
Verbania (Pallanza): Nilsis, vl. Azari, 1 tel. 0323/55.63.42.
Cannero Riviera: Moro, via Marconi, 15 tel. 0323/78.80.
Belgirate: Capone via Mazzini, 63 tel. 0322/75445,
Orta San Giulio: Bergamasco, p. Motta, 12 tel. 0322/90.117.
[redacted] **Sopra:** Mitino, [redacted] Zoienetta, 5 [redacted] 0323/85.60.98.
Domodossola: Comunale, p. Rossetti, 6 [redacted] 0324/24.02.41.
Vogogna: Secchi, via Nazionale, 43 tel. [redacted]
Malesco: Bovio, via Tre Acque, 6 tel. [redacted]
Cannobio: Catalucci, via Domenico Uccelli, 16 tel. 0323/70.178.
Prato Sesia: Graziano, via Matteotti, 3 tel. 0163/85.02.06

[redacted]

[redacted]

Incontro [redacted] quartiere Nord

Ultima serata dedicata all'astronomia martedì al quartiere Nord in via Fara 39 a Novara. Si parla [redacted] «Ammassi stellari: aperti e globulari». Relatore [redacted] Covino. [b. c.]

[redacted]

Esibizione acrobatica a Torino

Il campo [redacted] volo dell'Aero Club Torino, in strada Berlia, ospita oggi [redacted] grande manifestazione di volo acrobatico, a cui partecipano piloti italiani e stranieri. In esposizione sono presenti numerosi velivoli d'epoca e rari, [redacted] alcuni «caccia» della seconda guerra mondiale. Tra le esibizioni, interessante è quella degli «Sky Box», le pattuglie delle figure in volo rovesciato. La manifestazione s'inizia alle ore 13. [c. m.]

[redacted]

Raccolta della carta

Appuntamenti per la raccolta della carta in città. Domani nelle vie di Sant'Agabio, martedì al Villaggio Dalmazia e al Torrion Quartara, mercoledì a Santa Rita, giovedì a San Martino e venerdì alla Bicocca e a Olengo. Il materiale deve [redacted] sistemato davanti ai portoni delle [redacted] entro le 9. [b. c.]

[redacted]

La banda di Sesto Calende

Il corpo musicale di Sesto Calende «Colombo» presenta stasera nel cortile della biblioteca cittadina il [redacted] repertorio. Lo spettacolo avrà inizio alle [redacted] 21. [c. m.]

I Consiglio, la Giunta, la Direzione e i Dipendenti della Federazione Provinciale Coltivatori Diretti di Novara e del Verbano Cusio Ossola profondamente commossi partecipano al dolore del presidente Giuseppe Locatelli per la scomparsa della madre

Giuseppina Combi

— Novara, 1 giugno 1996.

ANNIVERSARI

[redacted] [redacted]
[redacted]andro Gagliardi

Immenso amore, un bacio. Mamma, papà, Andrea, Mattia.
— S. Bernardino Verbania, 3 giugno 1996.

All'Expo di Arona il settore della nautica è fra quelli più riusciti e visitati

La Fiera veleggia verso il record

Gli espositori specializzati chiedono già per l'anno prossimo [redacted] pontile ma i costi sono elevati
Il sindaco ribadisce: nel piano regolatore sarà destinato uno spazio fisso alla manifestazione

[redacted] E' passata meno di una settimana [redacted] giorno dell'apertura [redacted] la Fiera del Lago Maggiore in [redacted] ad Arona registra [redacted] record rispetto all'anno scorso: «Come visitatori [redacted] intorno ad [redacted] cinque per cento in più nei confronti del '95, quando i biglietti staccati furono 150 mila», dice Alberto Tampieri, che della Fiera è il segretario generale.

Tampieri ha [redacted] parte ben al[redacted] novità: riguardano il settore della Nautica la quale, benché da sempre presente nella definizione generale, quest'anno ha fatto la sua comparsa per la prima volta. Per una città di l[redacted] com'è Arona, la presenza di tale settore è [redacted] dubbio determinante. E i visitatori affollano [redacted] percorso che si snoda fra gommoni, barche a vela, [redacted] motoscafi.

Il segretario generale afferma che «gli espositori della Nautica, una ventina in tutto, sono molto contenti [redacted] come stanno andando [redacted] cose; hanno ammesso di aver concluso buoni affari [redacted] qualcuno [redacted] è già prenotato per la prossima edizione». Aggiunge che, per l'anno venturo, sarà necessario provvedere agli alaggi dei natanti: «Con [redacted] pontile, mobile [redacted] fisso non ha importanza. [redacted] un pontile ci vorrà».

Ci si sta dunque pensando. Va tenuto presente che per un pontile [redacted] stato richiesto un prezzo che [redacted] da 75 [redacted] più di cento milioni; [redacted] spesa che la Fiera sarebbe decisa [redacted] fare nella misura in cui le fosse assicurato lo spazio dove operare.

Il sindaco Roberto Roberto Barra ha dichiarato ufficialmente che alla Fiera il Piano regolatore (Arona è l'ultima città in Piemonte a dotarsi di tale strumento) ha riservato uno spazio e anche [redacted] struttura polivalente (potrà essere utilizzata anche per altre attività durante l'anno) la quale dovrebbe sorgere nei pressi [redacted] Piazzale Moro, dov'è appunto attualmente [redacted] complesso fieristico.

Si tratta del primo riconoscimento ufficiale da parte dei politici locali. Come tale [redacted] ri[redacted] da poco. D'altra parte, dopo [redacted] anni che si svolge la Fiera, era il minimo che ci [redacted] potesse attendere.

Quanto poco sia stata considerata la manifestazione di Arona nel passato [redacted] dimostrato appunto dal settore nautico, per il quale erano giunte offerte, che dovettero essere lasciate cadere, anche dal salone di Genova. Per la prima volta [redacted] Italia, ad esempio, il Centro nautico Lago Maggiore di Dormelletto, ha presentato alcuni scafi [redacted] metallo importati dalla Svezia; i quali, fra l'altro, hanno avuto non pochi consensi da parte dei visitatori. Un'altra riprova della validità di questa rassegna.

Particolarmente riuscita anche la mostra-concorso di scultura, cui partecipano 35 artisti: l'opera vincitrice, di cui riferia[redacted] [redacted] fianco, verrà collocata sul lungolago di Arona. Le sculture [redacted] esposte [redacted] [redacted] apposito tendone, quasi al termine del percorso fieristico.

Mario [redacted]

In Fiera si [redacted] dalla cosmesi al bijoux, dalla nautica alla piscina

SCULTURA

Premiato Floriani

E' nato 46 anni [redacted] a Grantorto (Padova), [redacted] vive a Gattico: Sergio Floriani ha vinto il primo concorso internazionale di scultura contemporanea indetto dall'Ente Fiera del Lago Maggiore. Floriani ha presentato [redacted] bozzetto che rappresenta un tempietto [redacted] due porte, l'una d'entrata e l'altra per [redacted]. Titolo: «La Porta della Legge». La giuria, di cui faceva parte tra gli altri anche il critico d'arte Marco Rosci, ha motivato la decisione dichiarando che «l'opera [redacted] particolarmente adatta alla particolare collocazione ambientale [redacted] paesaggistica sul lungolago, [redacted] presenta inoltre un'alta valenza simbolica». Floriani ha vinto due milioni e mezzo (Gianni Brusamolino di Milano, secondo, ha vinto due milioni offerti dal Comune, e Simon Benetton di Treviso è stata assegnata la medaglia della Presidenza della Repubblica), ma adesso ha a disposizione 30 milioni per realizzare l'opera in bronzo. [m. b.]

Da Cerano

Il sindaco scrive [redacted] Di [redacted]

CERANO. «Ministro Di Pietro, sblocchi il cantiere per la costruzione della circonvallazione idraulica. Il paese rischia di allagarsi ad ogni pioggia». Il sindaco Agostino Frau ha scritto all'ex magistrato sollecitando la realizzazione dello scolmatore che porterà le acque del Terdoppio fuori dall'abitato. Le opere [redacted] ferme da mesi.

Il progetto è rimasto nel cassetto per dieci anni [redacted] poi, finalmente, qualche [redacted] fa è [redacted] finanziato dall'Autorità di baci[redacted] [redacted] Po con venti miliardi. I lavori sono partiti ma poi [redacted] sono subito bloccati p[redacted] un ricor[redacted] presentato dall'impresa incaricata in merito all'importo dell'appalto. Deve dirimere la controversia [redacted] commissione del ministero che però ancora non si è pronunciata.

Intanto gli allagamenti [redacted] una minaccia sempre più forte per Cerano. Quando il Terdoppio ha superato [redacted] livello di guardia, nello scorso gennaio, un tratto di sponda all'interno del centro abitato è franato, la cascina Camerona è stata evacuata e le acque hanno invaso anche la strada per Sozzago poi chiusa [redacted] traffico.

«E' assolutamente [redacted] - ha scritto Frau al ministro Di Pietro - che i lavori vengano sbloccati al più presto ponendo fine ai gravi rischi per la pubblica e privata incolumità. Chiediamo il [redacted] intervento perché solleciti [redacted] commissione a pronunciarsi». [b. c.]

Oggi [redacted] Novara

Giro [redacted] per bancari [redacted]

NOVARA. I bancari di tutta Italia si ritroveranno oggi a Novara per disputare la ventiquattresima edizione del Giro d'Italia riservato alla categoria di chi lavora negli istituti [redacted] credito. Il Giro dei bancari, giunto alla ventiquattresima edizione, assegnerà i titoli assoluti per le categorie senior, veterani, gentlemen, cadetti, junior, super gentlemen e donne.

L'organizzazione della corsa è stata affidata all'Igea, il circolo ricreativo della Banca Popolare di Novara, e per stamattina sono attesi almeno duecento concorrenti. Le operazioni di punzonatura si svolgeranno al Palazzetto dello Sport [redacted] via verrà dato alle 8,20 da viale Kennedy per la partenza della prima categoria in gara, quella dei senior. Il percorso che dovranno affrontare i bancari-ciclisti misura [redacted] chilometri che si snodano fra Novara, San Pietro Mosezzo, Casaleggio, Mandello Vitta, Landiona, Recetto, Sannazzaro Sesia, Villata e Borgovercelli.

Le ultime a partire saranno le donne: [redacted] bancarie prenderanno il via alle 10,55, insieme ai supergentlemen. I primi cinque classificati di ogni categoria riceveranno una medaglia d'oro e [redacted] trofeo «Igea-Banca Popolare di Novara» verrà assegnato all'istituto vincitore della classifica a squadre. La premiazione si terrà oggi alle 14.30 all'auditorium della banca in via Negroni. [m. g.]

A Domodossola

«Sigilli» [redacted] un [redacted] ritrovo abituale di pregiudicati

DOMODOSSOLA. La questura del Vco ha disposto la chiusura per 15 giorni del bar «Fagiano Dorato», [redacted] via Bonomelli 4, risultato essere da tempo ritrovo abituale di diversi pregiudicati. L'ordinanza di chiusura è [redacted] notificata ieri pomeriggio al titolare del bar il quale dovrà applicarla [redacted] i limiti di tempo consentiti dalla legge. A tenere sotto osservazione l'andirivieni degli avventori, fuori e dentro il locale, s[redacted] stati gli uomini del commissariato [redacted] polizia dome[redacted] impegnati ormai da anni nella lotta al crimine organizzato.

Si è trattato di una [redacted] tante operazioni di controllo apparentemente di routine ma che invece fanno parte di intense attività di ordine pubblico atte [redacted] mantenere alta la guardia contro [redacted] crimine. [a. r.]

Il direttore provinciale illustra il progetto ma utenti e alcuni consiglieri comunali sono critici

[redacted] chiude lo sportello bollette [redacted]

Presto il trasferimento della sede fra proteste e un'interpellanza

BORGOMANERO. L'Enel chiude lo sportello per l'incasso delle bollette e preannuncia il trasferimento degli uffici in via Gozzano. Le decisioni stanno già innescando polemiche, c'è anche un'interpellanza in Consiglio comunale.

Da domani l'Enel non accetterà più il pagamento delle bollette nei propri uffici [redacted] via Brunelli Maioni. [redacted] utenti dovranno provvedere in altro modo. Non soltanto: l'ente, dopo che due anni fa aveva notevolmente ridimensionato [redacted] sede di Borgomanero trasferendo a Novara le funzioni direzionali [redacted] amministrative (con una diminuzione dell'organico), ha deciso [redacted] lasciare la sede del centro storico, in [redacted] Brunelli Maioni, per trasferire tutto in via per Gozzano.

Come sarà possibile, ora che [redacted] chiuso lo sportello, pagare le bollette? «Non credo sia assolutamente un problema - risponde il direttore provinciale Franco Riccardi - perchè l'utente può scegliere fra il pagamento in posta, alla banca, oppure effettuare la domiciliazione bancaria o postale. Basta avere un conto corrente in un istituto di credito [redacted] delegarlo al pagamento. E' una formula [redacted] comoda».

Perchè [redacted] è deciso di chiudere questo servizio? «Per due ragioni: la prima è di ordine economico, perchè [redacted] quello sportello dovevamo avere un dipendente addetto specificamente a quella mansione; la seconda riguarda la sicurezza, perchè si evitano incassi e trasferimenti [redacted] denaro».

Dopo la chiusura di questo sportello, che cosa resta nella sede [redacted] via Brunelli Maioni? «Lo sportello commerciale, do[redacted] [redacted] possono fare contratti o apportare variazioni a contratti in [redacted]. La sede storica dell'Enel di Borgomanero è destinata però [redacted] chiudere, come anticipa il direttore provinciale.

Riccardi prosegue: «Via Brunelli Maioni è centralissima [redacted] crea seri problemi di parcheggio. Dopo il trasferimento a Novara [redacted] segreteria [redacted] direzione amministrativa, [redacted] solo quattro addetti al servizio commerciale che presto verranno trasferiti nella sede [redacted] via per Gozzano, dove concentreremo tutta la filiale di Borgomanero. Dovremo soltanto provvedere ad una ristrutturazione dell'edificio, operazione per cui abbiamo già presentato domanda per la concessione edilizia».

Che [redacted] sarà della sede di via Brunelli Maioni? «Intendiamo alienare il fabbricato. In passato abbiamo detto al Comune che [redacted] era interessato poteva utilizzare una [redacted] prelazione. Ma mi sembra che l'interesse [redacted] sfumato. In questo [redacted] lo venderemo a privati».

La decisione dell'Enel sta sollevando parecchie polemiche e i gruppi dell'opposizione, i Popolari-Riformisti e «Vivere la città», hanno già inviato un'interpellanza al sindaco. I due capigruppo Pier Luigi Pastore e Giovanni Cerutti esprimono preoccupazione per lo stillicidio di servizi e posti di lavoro che interessa la città.

[redacted] Giordani

ASTA

- BENI di abitazione Fallimento [redacted] Patrucco C. Tribunale [redacted] Casale Monferrato: [redacted] intarsiati, cristallerie, dipinti, [redacted] Per [redacted] villa in ROSIGNANO e villa in COURMAYEUR rivolgersi al curatore avv. C. Ranaboldo [redacted] 0142 45.26.28.
- ASTA DI [redacted] VARIE EPOCHE

OGGI ASTA [redacted] 16

Lunedì [redacted] giugno - ASTA [redacted] 21

IFIR PIEMONTE
Istituto Vendite Giudiziarie
Via San Francesco d'Assisi 9 (vicino Stazione) - NOVARA - [redacted] 0321 628.676.

CERCASI
OPERAIO SPECIALIZZATO
in
CARPENTERIA METALLICA
Età: 30/40 anni
Zona lavoro:
BORGOMANERO/ARONA
TEL. [redacted]

GIOVEDÌ **tuttolibri**
I supplementi de
LA STAMPA
Una settimana ricca di tutto.

L'ABBONAMENTO.
il migliore amico di chi legge La Stampa.
LA STAMPA

TORINO [redacted] MAG[redacted]CA
MEDICINA ALTERNATIVA
BENESSERE PSICO-FISICO
ALIMENTAZIONE NATURALE
ESOTERISMO
[redacted] Intrattenimento [redacted]
MOSTRE [redacted]
31 MAGGIO- 9 GIUGNO
PALASTAMPA C.SO FERRARA 30 (STADIO DELLE ALPI) **TORINO**
feriali: [redacted]
festivi [redacted]

ORTA
ottima posizione soleggiata villetta [redacted] pendente con terreno, ben [redacted]
[redacted]
collinare vista lago villetta a schiera ottime finiture. Giardino.
[redacted] 0323/866120

COMUNE DI MIASINO
PROVINCIA [redacted] NOVARA
Tel. (0322) 980012 - CC. n. 17355280
Cod. Postale [redacted]
P. [redacted]
IL [redacted]
Ai sensi dell'art. 15, [redacted] 8, della L.R. n. 56/77 e s.m.i.
RENDE NOTO
che [redacted] deliberazione n. 25 del 16/04/96 il Consiglio Comunale, [redacted] di controdeduzioni, ha approvato il progetto definitivo di variante n. 4 al piano regolatore generale comunale, norme di attuazione: "Facoltà di monetizzazione delle [redacted] parcheggi privati [redacted] diametere [redacted] pubblico".
Il testo integrale dell'art. 19 [redacted] N.T.A., unitamente alla deliberazione di adozione, rimarrà depositato [redacted] la segreteria comunale affinché chiunque possa prenderne visione [redacted] trenta giorni consecutivi nell'orario d'ufficio e nei giorni festivi [redacted] ore 9,00 alle [redacted] 11,00.
Tale pubblicità avviene per notizia e non consente la presentazione di nuove osservazioni.
Miasino, il 01/06/96
IL SEGRETARIO COMUNALE
dott. Romano Michele
IL SINDACO
rag. Silvetti Dario

LIDL PROGETTO ESPANSIONE

Siamo un'azienda di distribuzione con più di 2.000 punti vendita in Europa. Proponiamo [redacted] moderna formula di vendita [redacted] dettaglio di prodotti alimentari e detergenti per [redacted] e p[redacted] il corpo.
Ricerchiamo per la [redacted] di superfici commerciali, in Italia settentrionale [redacted] centrale:
- **locali piano [redacted] (da acquistare o [redacted] prendere in affitto) di circa 800/1.000 [redacted] di superficie, [redacted] 80/100 posti [redacted] o da realizzare;**
- **terreni edificabili con destinazione commerciale di 4.000/5.000 [redacted] circa.**

Il punto [redacted] LIDL ideale si trova in [redacted] 20.000 [redacted] minimo, ubicato [redacted] centro [redacted] o in [redacted]

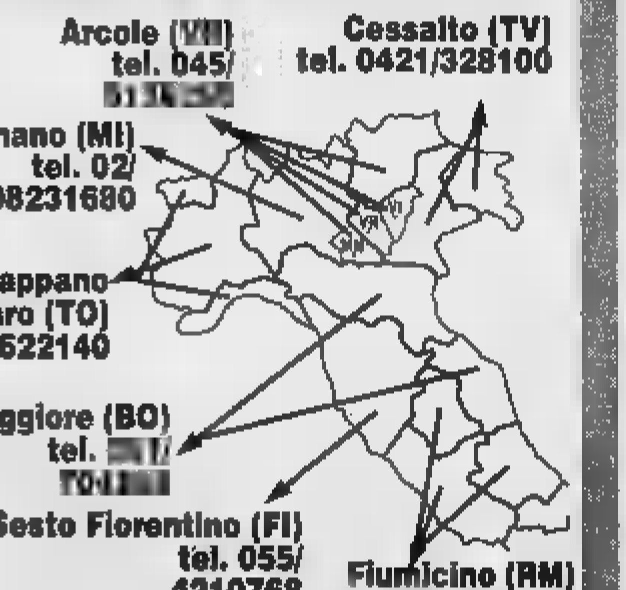

Per [redacted] o informazioni [redacted] i numeri indicati [redacted] lato a seconda della zona [redacted]

LIDL

La competizione è fra Lega Nord, Polo per le Libertà, Progressisti e movimento civico

Crevoladossola, al voto 4600 elettori

I programmi delle liste per le Comunali del 9 giugno

CREVOLADOSSOLA. Quattro aspiranti alla poltrona di sindaco, sessantadue candidati, divisi in quattro liste, in lizza per un seggio in Consiglio. Il 9 giugno a Crevoladossola, 4600 abitanti, si vota per il rinnovo dell'amministrazione comunale: elezioni anticipate per la scomparsa, alla fine dello scorso anno, del sindaco Mario Biggio.

Una competizione che si presenta, fatto piuttosto inusuale per i Comuni ossolani minori, anche con chiari risvolti politici. Ci sono le liste della Lega, del Polo per le libertà, dei progressisti, in qualche modo assimilabili all'Ulivo, oltre a una formazione civica. Alcune di queste forze erano già rappresentate nel vecchio Consiglio.

Nella campagna elettorale, per la verità finora molto pacata e tranquilla, i temi generali si intrecciano così con le questioni più squisitamente locali e amministrative. I progressisti, che puntano su Carlo Rolandi, capogruppo uscente, per la carica di sindaco, fanno dell'ammodernamento delle strutture amministrative per una migliore qualità dei servizi il loro principale cavallo di battaglia: «La nostra lista annovera candidati che hanno già dato prova di impegno per la collettività. Nel chiedere la fiducia degli elettori, indichiamo la struttura organizzativa degli assessorati: gestione del territorio, qualità della vita, finanze, tributi e bilancio, servizi generali».

Federalismo e autonomia sono ovviamente punti irrinunciabili del programma della Lega che presenta Germano Bendotti, titolare di un'officina meccanica: «Una crescita civile esige una decisa indipendenza politico-culturale da governi centralizzati, ciechi di fronte ai problemi locali».

Con il professionista Mario Guereschi, titolare di uno studio commerciale a Domo, il polo delle libertà conta sull'onda lunga del successo dei candidati del centro-destra alle politiche: «conosciamo bene i problemi locali, ma per la loro soluzione è importante un collegamento con gli eletti in Parlamento e in regione».

All'insegna della continuità, la lista civica che presenta Francesco Taglianetti, titolare di un noto mobilificio, capogruppo di maggioranza uscente. La lista è capeggiata dal vicesindaco uscente Pierino Carrara, che ha retto le sorti dell'amministrazione dopo la scomparsa di Mario Biggio. Migliorare l'efficienza dei servizi comunali con le risorse disponibili, senza gravare ulteriormente sui bilanci familiari, nuovo rapporto fra cittadinanza e amministrazione, assistenza domiciliare per tutti gli anziani bisognosi sono i punti principali del programma di questa formazione.

Adriano Velli

QUATTRO CANDIDATI IN CORSA PER FARE IL SINDACO

Germano Bendotti, 36 anni, candidato a sindaco della lista Lega Nord Piemonte. «Amministrare Crevola; mantenerla ordinata come la propria casa - il suo programma - sistemare l'arredo urbano per dare al Comune un'immagine di dignità e non di abbandono. Attuare un serio progetto per il recupero dell'assetto idrogeologico. Tutto nell'ambito di una concreta autonomia amministrativa per combattere direttamente e in modo efficace la vecchia logica clientelare».

I candidati della Lega sono: Bruno Ramondini, Marco Possetti, Claudio Margaroli, Egidio De Giuli, Dionisio Rolando, Luigi Marino Turci, Alessandra Forneris, Gino Guglielmo Turci, Renato Sinetti, Gianluigi Mora, Giordano Valla, Mauro Albertuzzi, Claudina Sirocchi Borelli, Elso Angelo Borlini.

Carlo Rolandi, 49 anni, dipendente Enel, candidato sindaco per la lista progressisti per Crevoladossola, capogruppo uscente della formazione. «L'amministrazione dovrà essere riorganizzata e modernizzata - afferma il candidato -, devono essere adeguate strutture e capacità di indirizzo politico-amministrativo. Bisogna creare assessorati per aree omogenee e responsabilizzare i funzionari perché i cittadini abbiano servizi migliori».

La lista: Mario Beltrametti, Maurizio Bernardi, Edoardo Biggio, Rosangela Bossi Milani, Mauro Colli, Natale Cortella, Giorgio Ferroni, Gianfranco Fradelizio, Concetta Magro, Egidio Masciaga, Gianfranco Leerte Mora, Ugo Oberoffer, Alessandro Olzeri, Emilio Roselli, Laura Steffe Bellantonio, Irene Vesci Daverio.

Guereschi, 50 anni, libero professionista, candidato sindaco della lista Unione An, Forza Italia, Cdu, indipendenti. «La nostra lista è espressione dei gruppi politici che formano il Polo delle libertà molto ben rappresentato sul piano parlamentare e in Regione - sostiene il candidato -, questa è già una garanzia di capacità d'azione per il rilancio di Crevola. Non voglio dilungarmi sui problemi per i quali tutti i candidati proporranno miracolosi rimedi».

I candidati del Polo sono: Miriam Anchieri Crose, Vincenzo Corrado, Lorella Di Lullo Stroppa, Antonio Madarena, Renzo Maiani, Elvira Margaroli, Antonella Ognibene, Walter Pinardi, Walter Piolino, Francesco Piperata, Carlo Piscetta, Saulo Prati, Aldo Rolandi, Natale Traviganti, Virgilio Vernelli, Francesco Vitale.

Francesco Taglianetti, commerciante, candidato sindaco della lista «raggruppamento civico per Crevoladossola».

Nel programma c'è «il completamento delle opere pubbliche già previste o in fase di avanzata esecuzione: recupero di villa Renzi, completamento dei marciapiedi, della metanizzazione e della fognaria. Fa parte del programma della lista anche il piano regolatore».

I candidati lista sono: Pierino Carrara, Alfio Fiorella, Lorenzo Iaria, Simona Righetti, Edoardo Burberi, Renato Calcini, Massimo Citrini, Silvano Fedeli, Elio Ferraris, Renato Pazzoni, Stefano Mastroianni, Riccardo Vittore Protti, Leo Trapani, Mariarosa Della Balma Ferraris, Diego Del Pedro Pera, Romano Rondoni.

RISORSE MINERARIE A CRODO

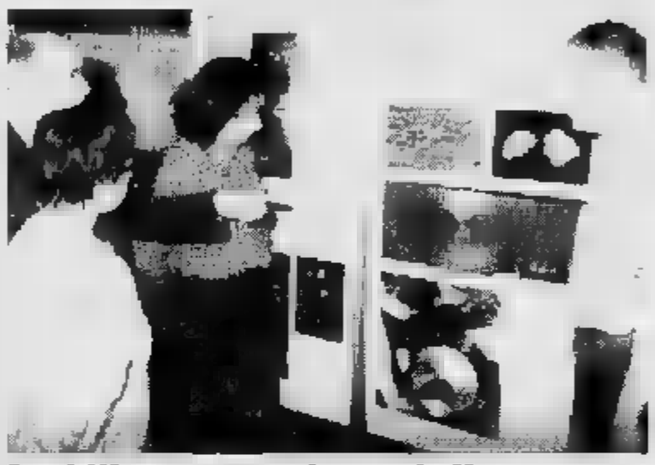

Ieri l'inaugurazione della mostra

Inaugurata ieri al centro studi «Piero Ginocchi» di Crodo la mostra sulle risorse minerarie della fascia confine italo-svizzera. Nell'occasione sono stati presentati il progetto didattico e la struttura del nuovo museo di scienze della Terra. Nella foto di Falciola, il sindaco di Crodo Elio Vincler con i primi visitatori. [r. s.]

L'INFORMATUTTO ARTIGIANO

Confartigianato UNIONE ARTIGIANI NOVARA e VCO

AUTORIPARATORI

La scadenza del 30 giugno 1996

Gli autoriparatori delle provincie di Novara e del Verbano Cusio Ossola, riunitisi nel corso del mese di maggio 1996, chiedono l'intervento immediato degli Organi Confederali presso il Ministero dei Trasporti affinché si pervenga ad una modifica del Decreto Ministeriale 16 marzo 1994, n. 358, ossia il regolamento recante le dotazioni minime delle attrezzature e delle strumentazioni di cui debbono essere dotate le imprese esercenti l'attività.

Da tempo la problematica attrezzature si trascina nei "cassetti ministeriali" e la categoria, proprio in vista della scadenza del 30 giugno 1996, posta con la Legge 25/96, non ritiene più opportuna una azione sindacale limitata al solo accoglimento di una nuova proroga del termine previsto.

Gli obiettivi delle aziende di autoriparazione sono o la sospensione degli effetti del decreto, oppure la modifica del medesimo, tenuto conto delle indicazioni tecniche fornite già da tempo dalla Confartigianato e della altre associazioni nazionali di rappresentanza artigiana. La questione si pone in modo specifico per le cosiddette attività specializzate come l'installazione di autoradio e impianti telefonia, la riparazione dei motocicli e ciclomotori, la riparazione e manutenzione delle macchine agricole e officine autorettifiche.

Ulteriormente, la problematica assume maggiore gravità nei casi in cui è prevista l'obbligatorietà di strumenti ed attrezzi obsoleti ed in disuso totale, legati a tecnologie passate, la cui indicazione nel decreto risulta a dir poco ridicola.

A questi, si aggiunge anche il problema legato alle imprese i cui titolari sono in prossimità di trattamento pensionistico, i quali si vedono obbligati a sostenere inutili spese per l'acquisto di attrezzature secondo un regolamento privo di ogni logica. Effettuare un intervento di qualità ed a regola d'arte, questo è il concetto che guida l'impresa di autoriparazione nell'acquisto delle attrezzature, una imposizione attuata mediante un decreto ministeriale.

Queste sono le principali motivazioni che la categoria pone in primo piano nella richiesta di sospensione o modifica del Decreto Ministeriale, prima della scadenza del 30 giugno prossimo, e che potrebbero essere il "cartello" di una azione di protesta più consistente, e che coinvolga il comparto a livello nazionale.

CUPOLA D'ORO

I nomi dei premiati

Grande successo per la XVII edizione del Premio Cupola d'oro, organizzato dal Circolo artistico acconciatori unisex di Vignale - Novara in collaborazione con Confartigianato Novara VCO, che ogni anno premia i migliori stilisti e gli allievi più bravi del Circolo.

Il trofeo è stato vinto da Anna Massa per i professionisti e da Cinzia Sidella per i giovani.

Si sono classificati, per i professionisti: Claudio Sannazzaro (1 posto), Mirella Ugazio (2), Michele Santoro (3), Alessandra Cavallini (4), Roberto Carzaniga (5), Giuseppina Erra, Bruna Travagin (6 ex equo), Andrea Tiano (7), Diego Scardino, Giuseppe Celestre (8 ex equo), Cristoforo Valido, Calogero Incognito (9 ex equo).

Per i giovani, si sono classificati: Marco Pizzitola (1), Massimiliano Rossi (2), Cristina Scaratti (3), Erika Butera (4), Mara Trovato (5), Davide Bolognini (6), Alessandra Lamberti (7), Serena Bortolotto (8), Romina Falco (9), Emanuela Rosina (10), Eros Formiglio, Angela Schinzari, Roberta La Barbuta (11 ex-equo).

Premi anche a Michele Santoro, come più anziano e meno giovane, e a Annamaria Bellavia, più giovane iscritta al Circolo.

Per tutti, l'appuntamento è per l'edizione 1997, che segnerà anche il ventesimo anniversario della nascita del Circolo.

TELEVISIONE

FareImpresa protagonista su Rai Tre

FareImpresa, l'iniziativa di Confartigianato per la nascita e il consolidamento di nuove aziende artigiane, è stata protagonista della trasmissione televisiva *Articolo 1*, in onda sulla terza rete Rai venerdì 24 maggio, un segnale dell'interesse dei giovani e dei media per l'artigianato. Per illustrare il nuovo servizio di Confartigianato, sono stati girati servizi sulla realtà novarese e del VCO, dove *FareImpresa* è nata ed è stata attivata in via sperimentale per tutto il 1995. I numeri confermano la bontà dell'iniziativa: 250 nuove aziende nate in un anno, il 20% delle quali ha usufruito del finanziamento fino a 5 milioni per iniziare l'attività. A spiegare l'iniziativa di Confartigianato Novara VCO e di tutto il sistema Confartigianato è stato il direttore dell'associazione Franco Panarotto, coordinatore nazionale del servizio *FareImpresa*. I servizi e le interviste mandati in onda da Rai Tre sono stati curati da Manuela Lasagna.

Un momento della realizzazione del servizio per *Articolo 1*

FARE IMPRESA

Proseguono i corsi di formazione

Continuano con grande successo i corsi di orientamento all'attività artigiana, organizzati da Confartigianato Novara VCO nell'ambito dell'iniziativa FareImpresa.

L'ultimo ciclo di incontri svoltosi presso la sede di Novara di Confartigianato ha visto oltre quaranta iscritti, che hanno partecipato a quattro incontri in programma.

I corsi saranno ripetuti presso la sede di Verbania di Confartigianato nel prossimo mese di giugno e gli iscritti sono già numerosi. Attivato da un anno e mezzo, *FareImpresa* sta dando ottimi risultati nelle province di Novara e del VCO, aiutando molti aspiranti artigiani a realizzare il loro sogno: aprire una azienda artigiana, creandosi da soli il proprio posto di lavoro.

Ricordiamo che il servizio *FareImpresa* è gratuito e che i corsi sono liberi e aperti a tutti.

Per partecipare è sufficiente chiamare il numero verde 167/334488, pubblicato domenica nella manchette dell'Informatutto artigiano.

I partecipanti ai corsi di Novara di FareImpresa

I premiati del XVII trofeo

GIOVANI IMPRENDITORI

Incontro con la scuola

"*Dalla scuola al lavoro, dalla formazione alla creazione. Opportunità dell'impresa artigiana*" è il titolo del volumetto preparato dai giovani imprenditori artigiani di Confartigianato che è stato presentato alla stampa e ai presidi delle scuole medie superiori del varese e del VCO il 23 maggio scorso, presso la sede di Novara di Confartigianato Novara VCO.

L'iniziativa si è inserita nelle manifestazioni che - in contemporanea in tutta Italia- Confartigianato programmato per presentare la pubblicazione curata dal Gruppo giovani imprenditori artigiani.

"*Si tratta di importante che segna una svolta nei rapporti fra artigianato e scuola* - ha commentato Iolanda Saia, presidente del Gruppo giovani imprenditori di Confartigianato Novara VCO e membro del direttivo nazionale dei giovani di Confartigianato - *vogliamo che l'artigianato come una importante e allettante opportunità di lavoro e di per i giovani*".

Vuoi inviarci la propria ?

FAREIMPRESA

UNIONE ARTIGIANI NOVARA e VCO

Una opportunità GRATUITA per creare il TUO posto di lavoro !

Partecipa GRATUITAMENTE al corso di formazione imprenditoriale

GLI ARGOMENTI:
- Le leggi per l'artigianato
- Il credito agevolato alle imprese
- Il fisco e gli altri costi a carico delle aziende
- La sicurezza in azienda e le leggi per la tutela dell'ambiente

IL PROSSIMO APPUNTAMENTO: lunedì 3 giugno 1996 ore 21.00 a Verbania Pallanza corso Europa, 27 "LE LEGGI PER L'ARTIGIANATO"

Per prenotare la tua partecipazione telefona al:

Numero Verde 167-334488

I lavoratori del Centro auxologico di Piancavallo sono in agitazione

La protesta finisce a Milano

Martedì prossimo la manifestazione dei dipendenti davanti alla sede centrale. Chiedono il ripristino dell'abbonamento Aspan per raggiungere il posto di lavoro a 1300 metri di quota

OGGEBBIO. Gli scioperi del aprile e del 15 maggio, l'interessamento del Prefetto e del presidente della Provincia sono valsi a risolvere i gravi problemi denunciati dai dipendenti Centro auxologico di Piancavallo. vertenza nei confronti della direzione milanese s'inasprisce così ulteriormente senza alcuno spiraglio di soluzione e martedì prossimo i lavoratori si asterranno nuovamente dal la- per portare la loro protesta a Milano. Partiranno alle 7 da piazzale Flaim a Intra in pullman per promuovere una manifestazione davanti alla sede centrale. L'agitazione sce dalla decisione dell'azienda di non fornire più ai dipendenti l'abbonamento ai mezzi pubblici dell'Aspan quale indennità di disagio per raggiungere il luogo di lavoro a 1300 metri altezza. Di fatto viene così ridotto il salario e i sindacati denunciano un ai diritti acquisiti. «Abbiamo spiegato ripetutamente e con tutta la chiarezza possibile - dice Bruno Lo Duca della Cgil - che questo elemento, oltre che diritto contrattuale solidato, è essenziale per garantire occupazione regolare una realtà che non si può paragonare con il centro di Milano. A peggiorare la situazione sono i tentativi di introdurre variazioni di orario e di ridurre gli organici da parte della dirigenza. Ciò si ripercuote sulla qualità del servizio reso agli utenti e conferma che la vertenza atto è un normale confronto interno fra lavoratori e azienda, implica garanzia di dare servizi e diritti normali alla gente». Nei giorni scorsi erano circolate voci secondo le quali i sindacati avrebbero ignorato proposte di soluzione: «Voci insistenti e interessate - replicano le segreterie di Cgil-Cisl-Uil della sanità -. In realtà non abbiamo rifiutato nulla per il semplice fatto che non esiste nessuna proposta aziendale. Vogliono inprendere in giro noi e le istituzioni, venendo alla parola data e non rispondendo alle richieste della piattaforma sindacale».

Intanto l'orario estivo dell'Aspan cancella le corse per Piancavallo dopo le 17.30 giorno, aumentando i disagi per lavoratori e utenti: «Anche questo è conseguenza della irresponsabilità del Centro - si legge in comunicato sindacale -, che si impegnato a garantire il pareggio bilancio del servizio di linea richiesto».

Sergio

Una recente manifestazione dei lavoratori del Centro auxologico di Piancavallo

Il premio di «benemerita» alla scrittrice scomparsa

Il Cusio rende omaggio al genio di Elve Fortis

PETTENASCO. C'era una volta un omino di carta, azzurro come il colore del lago, e del cielo, dove Elve Fortis De Hieronymis faceva volare libera la sua fantasia. immaginava storie, ed inventava giochi e divertimenti che fanno sognare, e crescere, i bambini. Il ricordo della scrittrice, originaria di Città Ducale, provincia di Rieti, ma cusiana di adozione elezione, è ancora talmente vivo, a pochi anni dalla sua scomparsa, che la Pettenasco Nostra ha voluto assegnare a lei, per la prima volta alla memoria, il Premio Cusiani Benemeriti che quest'anno è giunto alla diciannovesima edizione.

Per onorare l'opera dell'originale scrittrice Pettenasco e la

Elve Fortis De Hieronymis

provincia di Novara le hanno voluto dedicare anche un convegno, una mostra ed un annullo postale disegnato dall'artista cusiano Mauro Maulini. Immagini che colgono perfettamente la bellezza dell'opera di Elve Fortis che il regista televisivo Vanni Vallino ha paragonato ad un altro grande scrittore cusiano, Gianni Rodari, anch'egli cusiano benemerito nel lontano 1977. C'è quasi un filo ideale a legare i due scrittori: ambedue hanno scritto, con linguaggio nuovo, per l'infanzia, ambedue si sono ispirati lago d'Orta che hanno amato con grande intensità. Elve Fortis De Hieronymis ha voluto essere sepolta a Pettenasco dove ieri le hanno reso omaggio gli amici che hanno vissuto con lei la stagione più proficua della attività letteraria. A cominciare da Anna Lavatelli, che nel convegno ha tracciato un suggestivo profilo della scrittrice, ricordando la capacità straordinaria di entrare in sintonia con il mondo dell'infanzia sapendone cogliere le emozioni, trascrivendone la vitalità e l'intelligenza genuina che solo i bambini possiedono.

Doti quelle di Elve Fortis De Hieronymis che Roberto Danti, scrittore, critico letterario e fondatore della Libreria dei Ragazzi di Milano, sintetizza riconoscendole un grande dell'ironia che la rendeva complice nel processo maturità dei bambini. Pochi come lei, e come Rodari, hanno capito il mondo dell'infanzia, proiettando nelle loro opere il processo di crescita che li porta a diventare adulti.

Ed a questo si è riferito il Presidente della Provincia Novara, Paolo Cattaneo, che ha voluto consegnare agli alunni delle scuole elementari di Pettenasco, nel ricordo della scrittrice, il testo della Costituzione Italiana. Helve Fortis De Hieronymis ne sarebbe stata felice.

Vincenzo Amato

Verbania, assurda odissea di una donna in ospedale

Un intervento rinviato due giorni consecutivi

VERBANIA. Una «odissea» ospedaliera vivendo Maddalena Bevilacqua, 72 anni, abitante con la figlia, Annamaria Angelini, ad Arizzano sopra Verbania. Era stata ricoverata nell'ospedale pallanzese per essere sottoposta, giovedì scorso, intervento chirurgico.

«Verso le 13.30 di giovedì - racconta Annamaria Angelini - mia madre non era ancora en- in sala operatoria e dopo alcuni minuti ci veniva comunicato che l'intervento, causa dello scadere del turno di lavoro dell'anestesista, sarebbe stato rimandato all'indomani».

Venerdì di buon mattino ancora la preparazione all'intervento e l'attesa fuori della sala operatoria. «Difficile a credersi - aggiunge la figlia di Maddalena Bevilacqua -: neanche venerdì mia madre è stata operata. Il suo non era stato messo in lista. Debbo dire che lo stesso primario del reparto, dottor Galimberti, costernato per l'accaduto, ha cercato in tutti i modi di alleviarci i disagi per questa quasi "fantozziana" storia di malsanità». E' stato promesso comunque che domani, lunedì, l'operazione verrà eseguita. Auguri!. **[a. r.]**

Per l'ultima puntata

Il Canzoniere allo sprint sulla motonave

VERBANIA. Franco di Arona l'ultimo vincitore laureato dal «Canzoniere» di Nico d'Orta nell'ultima puntata Vco Azzurra Tv. Saranno 12 «regine» e 8 «re» della canzone a disputarsi il titolo assoluto nella trasmissione di sabato prossimo registrata a bordo della motonave «Verbania», durante una suggestiva crociera sul Lago Maggiore. Sono disponibili le ultime prenotazioni scontate grazie al tagliando pubblicato «La Stampa». Giovedì prossimo andrà in onda la puntata per formare gli abbinamenti della finalissima. **[a.r.]**

IN BREVE

RE

Giovani alla giornata finale «Route '96»

Centinaia di giovani da tutta la Diocesi si dati appuntamento oggi Val Vigezzo per la conclusione della «Route '96». Il punto di ritrovo è il parco della «Cuore Immacolato» di Re, alle 9. Alle 16 al Santuario è previsto l'intervento del vescovo Renato Corti.

[a. m.]

Le celebrazioni per i 50 anni Repubblica

Autorità civili, militari e religiose, amministratori locali e parlamentari hanno preso parte ieri mattina alla cerimonia di celebrazione del 50° della fondazione della Repubblica. Il prefetto Vittorio Balestra ha indirizzato ai presenti un breve saluto rivolgendosi in particolare ai sindaci della provincia.

[a. r.]

LOCARNO

I numeri vincenti lotto svizzero

La combinazione numerica estratta questa settimana: 27 - 31 - 22 - 6 - 13 - 15. Numero complementare: 37. Joker: 934 405. **[r. l.]**

I REGALI DI cortesia

moda

centro Europa

ABBIGLIAMENTO

qualità

risparmio

- VIENI A SCEGLIERE IL TUO REGALO -

PALLANZA - Corso Europa 62/i

CATARINELLA

FERIOLO DI BAVENO

REPARTO SALOTTI
NUOVI ARRIVI
GRANDI OCCASIONI

IDEA PERMUTA

RITIRIAMO E PAGHIAMO IL TUO VECCHIO SALOTTO VIVO O MORTO MINIMO

L. 500.000

SALOTTI CON SCONTO FINO AL

60%

DOMENICA POMERIGGIO APERTO

PAGAMENTI FINO A 60 MESI SENZA ANTICIPO

CATARINELLA - FERIOLO DI BAVENO (VB) - Via Sempione 46 - Tel. 0323/28383-4

Umberto Tozzi racconta il concerto che farà tappa al Palasport di Novara il 12 giugno

«Il grido tour», vent'anni di canzoni

«Mi piace il forte contatto che si [illegible] ogni sera con il pubblico. Sono felice perché ci sono tanti giovani in platea» Riflessioni sulla musica, sull'Italia e ricordi a ruota libera: «Da quelle parti ho [illegible] amico, il fotografo Shadow»

MILANO. Il tour dell'estate '96 s'intitola «Il grido», [illegible] l'ultimo album. Un grido in musica che Tozzi sfodera nello spettacolo. Quando invece l'artista torinese, 44 anni, si racconta dietro [illegible] quinta, la voce [illegible] calda e bassa, le parole pesate ad [illegible] una, i sorrisi spontanei [illegible] altrettanto centellinati. Vent'anni [illegible] e ventisei milioni di dischi venduti gli permettono [illegible] di dire [illegible] quello che p[illegible] dalla sua vita artistica, dei colleghi, dell'Italia che non cambia in barba alle teorie di politici e sociologi.

Tozzi presenta «Il grido tour» da Milano dove si è esibito lunedì e martedì scorsi. E' all'hotel Palace con il road manager Marco Massini che amista telefonate, interviste [illegible] contatti.

Il 12 giugno Tozzi sarà al Palasport [illegible] viale Kennedy a Novara. Organizza l'assessorato alla Cultura. La prevendita dei biglietti continua: ci sono posti da 30 mila e 37 mila lire.

Fra teatri [illegible] palasport [illegible] «Il grido tour»?

«E' un'esperienza che mi diverte [illegible] mi impegna, bella e particolare: [illegible] teatro c'è grande comunicazione, il pubblico lo sento vicino fisicamente e vedo i volti, la partecipazione, il gradimento. Nei palasport è un po' [illegible] diverso, è più difficile creare l'atmosfera. Però abbiamo studiato [illegible] adattamento che riprende le caratteristiche della sala, con le sedie [illegible] platea. Le luci e gli effetti aiutano molto, sono particolarmente curati. A Parma, ad esempio, è andata bene anche sotto il profilo acustico».

Nella scaletta ci sono successi super collaudati e una parte [illegible] tutta dedicata all'ultimo lp. La platea quale Umberto Tozzi vuole?

«Mi ha stupito piacevolmente la presenza di tanti giovani. Vengono a sentirmi adolescenti che non erano [illegible] [illegible] quando io cominciavo. Questo dà una marcia in più. Vuol dire che crescì con il pubblico, che rimani sulla strada giusta. I brani nuovi non [illegible] ovviamente accompagnati da cori del pubblico perchè l'album è uscito troppo a ridosso del tour. Non mi sembra però [illegible] siano cadute di attenzione o partecipazione. Nei testi oggi c'è più impegno [illegible] meno 'rosa' perchè sono cambiato io».

Impegno per impegno, una rifl[illegible] extramusicale. Il tour [illegible] da [illegible] a Genova, [illegible] Trento a Potenza, da Milano a Novara, con qualche tappa in Svizzera. [illegible] che Italia vede Tozzi [illegible] palcoscenico?

«Un'Italia che non cambia, che non è cambiata. Il Sud è sempre uguale con qualche palazzo in più. Ci sono situazioni sociali pesantissime, i giovani [illegible] disorientati. Le mie sono impressioni ma bastano poche ore per capire alcune cose importanti. Che fanno male. Non c'è l'unità tanto decantata, inutile raccontarsi storie. Le parole non servono. Si continua come una volta. No, non ci siamo».

C'è qualche legame o qualche amicizia che ti ricorda Novara?

«Ho un amico a Biandrate, [illegible] fotografo Monty Shadow. Un grande professionista. Lavora con celebri case, con artisti internazionali. Ha realizzato la copertina di [illegible] [illegible] disco e sono stato a trovarlo nella casci[illegible] [illegible] cui abita. Un posto bellissimo, vicino ad un'abbazia. Lui lavora con personaggi famosi, può andare dove vuole [illegible] ha scelto di abitare in campagna. E il posto merita davvero, ma lo ricordo bene».

A proposito di artisti e personaggi, fra i giovani «colleghi» Umberto Tozzi chi premierebbe?

«Ho seguito l'ultimo Sanremo e la produzione di questi [illegible]. Devo ammettere che c'è [illegible] certo pisttume in giro. Il Festival mi ha deluso perchè [illegible] è soltanto una kermesse televisiva. [illegible] ho sentito nulla di nuovo o interessante sotto il profilo musicale. Fuori dai grandi giri stimo Giovanni Imparato, un percussinista che lavora sulla musica etnica. E' bravo, ha personalità. Ma se si [illegible] giovani oggi bisogna saperai vendere, e più spesso svendere. Così perdiamo per strada [illegible] sacco di talenti, un peccato».

Nel tour Umberto Tozzi è accompagnato dai musicisti Paolo Bianchi (batteria), Marcello De Toffoli (tastiere), Carmelo Isgrò (basso), Luca Colombo (chitarre), Claudio Orsini (sax e percussioni).

La scaletta del concerto è ricca. Comprende, oltre a brani dell'ultimo lp, successi come «Io camminerò» (del '76), «Donna amante mia», «Qualcosa, qualcuno», «Ti amo», «Gente [illegible] mare», [illegible] può dare di più», «Eva», «Notte rosa», «Stella Stai». E ben venga l'impegno nei nuovi testi ma potevano mancare «Gloria» [illegible] «Tu» per l'ultimo bis? Dal Grido tour '96, con nostalgia.

Maria [illegible] Arbeia

Umberto Tozzi, torinese, [illegible] 44 anni. Nella tournée dedicata all'ultimo album «Il grido» ripropone successi come «Donna [illegible] mia», «Ti amo», «Stella Stai», «Gente [illegible] mare». La tappa a Novara è in programma il 12 giugno al palazzetto dello sport [illegible]

[illegible]

Raul Bova al «Celebrità»

Ultima [illegible] della grande inaugurazione estiva al «Celebrità» [illegible] Trecate. Nel salottino riservato agli ospiti Vip è atteso l'[illegible] Raoul Bova. Si balla sulle [illegible] pista del locale, anche all'esterno.

[m. p.]

PARUZZARO

«Royal Victory», covers in duo

Musica d'intrattenimento stasera al «Royal Victory pub» [illegible] Paruzzaro. A suonare dal vivo saranno Laura e Alberto. La serata s'inierà a partire dalle [illegible].

[m. p.]

«Soggetti a rischio», il cd

I «Soggetti a rischio» animano la serata del «Banana Republic» [illegible] Cesto. Presenteranno il loro ultimo «Cd».

[m. p.]

MERGOZZO

Babilonia, le carte di Samantha

«Mistery night» con la cartomante Samantha al «Babilonia» di Mergozzo.

[m. p.]

Da «Millecanali»

L'indagine rivela: teleutenti fedeli a Vco Azzurra Tv

VERBANIA. Vco Azzurra tv, l'emittente che ha sede a Fondotoce, è una delle più seguite dai telespettatori. Lo ha confermato una indagine promossa a livello nazionale da «Millecanali», una rivista specializzata del settore.

L'indagine pone Vco Azzurra Tv ai primi posti per la «permanenza media», cioè per il tempo medio che i [illegible] telespettatori le dedicano ogni giorno. Chi guarda la tivù diretta da Maurizio [illegible] Paoli e di cui è amministratore Raffaele Frassetti, lo fa in media [illegible] minuti al giorno, nettamente superiore ai 15 minuti e mezzo di altre emittenti che pur coprono un territorio sicuramente più vasto. I programmi più seguiti, secondo l'indagine, sarebbero quelli d'informazione: il telegiornale, Monitor, le trasmissioni sportive. In media, ogni giorno, la tivù di Fondotoce è vista da 104 mila teleutenti. **(re. ba.)**

Diretto da Micheli

Coro Monterosa in [illegible] a Trontano

TRONTANO. Secondo appuntamento [illegible] la Rassegna concertistica trontanese organizz[illegible] dall'Associazione musicale Fortepiano. Questa sera alle 21, nella chiesa parrocchiale, si esibisce il Coro Monterosa [illegible] Macugnaga dire[illegible] da Enri[illegible] Micheli.

Il Coro [illegible] [illegible] formato nel '71 per la passione di un gruppo di amici, guide alpine, maestri di sci, valligiani e villeggianti. Composto da trenta voci è diretto fin dalla nascita [illegible] Micheli. Con il passare degli anni, [illegible] l'inevitabile avvicendamento di voci, il repertorio si è arricchito sempre [illegible] più, varcando i confini delle canzoni nostalane per abbracciare orizzonti più ampi. E i riconoscimenti non sono mancati. Gli applausi ottenuti all'estero, dal Belgio alla Germania alla Francia, [illegible] l'inequivocabile attestato di gradimento alla formazione nata ai piedi del Rosa. **(c. bo.)**

Novara, voci del Brera e allievi del Conservatorio

Coro alla festa patronale e saggi con note classiche

NOVARA. Con un concerto del [illegible] del Brera si conclude oggi la festa patronale della parrocchia [illegible] Sacro Cuore. Stasera alle 21,15 l'appuntamento è nella chiesa di via Scavini. Di scena la formazione del civico istituto cittadino, che si avvale della direzione del maestro Francesco Iorio. Il gruppo opera da molto anni a livello locale e regionale, grazie al suo vasto repertorio, che spazia nella letteratura musicale, sacra [illegible] profana, [illegible] parecchi secoli. La scaletta prevede nella prima parte brani tratti da opere liriche: Orfeo [illegible] Euridice di Gluck, «Mosè» di Rossini, «La forza [illegible] destino» e «Nabucco» di Verdi.

La seconda parte dell'intrattenimento musicale avrà invece carattere [illegible] Il [illegible] Iorio, ha scelto un florilegio di composizioni del tardo barocco con Haendel, Zelenka, Bach e Mozart.

Soprano solista è Fulvia Campora; le altre parti soliste sono eseguite da Carmen Masola, Luigi Canella, Amedeo Mossini. Organista accompagnatore è Alessandro De Bei. L'ingresso [illegible] gratuito. Tra le manifestazioni collaterali in programma [illegible] alla parrocchia del Sacro Cuore, è prevista la mostra-mercato del commercio equo e solidale, che si tiene sul sagrato della chiesa. L'iniziativa di vendita dei prodotti è organizzata in collaborazione [illegible] l'associazione cittadina «Abacashì».

L'occasione di ascoltare [illegible] sica classica [illegible] offerta anche dal Conservatorio di Novara, dove gli alunni tengono in questi giorni i saggi di fine anno.

Domani a palazzo Gallarini, dalle 21, è di scena la classe di oboe, martedì 4 giugno i concerti s'iniziano alle 15 con tre classi [illegible] pianoforte. Ultimo concerto alle 18,30 con una classe di flauto. **(c. m.)**

PRIME VISIONI A TORINO

ADUA 200 c. [illegible] Cesare 67, tel. [illegible]. Riccardo III. Or.: 16,30; 18,30; 20,30; 22,30.

ADUA 400 c. G. Cesare 67, tel [illegible]. **Elvira, la figlia di D'Artagnan.** Or.: 16; 18,10; 20,20; 22,30.

[illegible] **MULTISALA** c. V. Emanuele II 52, [illegible] 547.007. **Sala 1. Diabolique.** Or.: 15,30; 17,50; 20,10; 22,30. **Sala 2. Schegge di pazzo.** Or.: 15; 17,30; 20, 22,30. **Sala [illegible] di sinistro.** Or.: 15,30; 17,50; 20,10; 22,30

ARLECCHINO c. Sommeiller 22, telefono 561.7150. **Schegge di paura - Primal fear.** Or.: 14,30; 17,10; 19,50; 22,30.

CAPITOL v. S. Dalmazzo 24, tel. 540.805. **Il tagliaerbe** [illegible] Or.: 15,15; 17,55; 18,55; 20,45; 22,35.

CENTRALE v. C. Alberto 27, tel. 540.110. **Tre vite e una sola morte.** Or.: 15,45; 18; [illegible] 22,30.

C. CHAPLIN 1 v. Garibaldi 32/a, tel. 436.0723. **Girl 6.** V. M. 14. Or.: 15,45; 18; 20,15; 22,30.

C. CHAPLIN 2 via Garibaldi 32/a, t. 436.0723. **Si gira a Manhattan.** Or.: 15,30; 17,20; 19,05; 20,50, 22,35

CRISTALLO v. Golto 5, tel. 650.7100. **Declaloso critico.** Or.: 15,30; 17,30; 20,10; 22,30.

DORIA v. Cremieri 9, tel. 542.422. **Le affinità elettive.** Orario' 15,45; 18; 20,15; 22,30.

ELISEO GRANDE piazza Sabotino. **Il giurato.** Or.: 16; 18,10; 20,20; 22,30.

ELISEO BLU p. Sabotino, tel. 447.5241. **L'[illegible] re di Antonia.** Or.: 16; 18,10; 20,20; 22,30.

ELISEO ROSSO piazza Sabotino, [illegible] 447.5241. **Il segreto dell'isola di Roan.** Or.: 16; 18,10; 20,20; 22,30.

EMPIRE p. V. Veneto 5. **Girl 6 senza la fine.** Or.: 16,30, 18,30; 20,30; 22,30.

ERBA 1 c. Moncalieri 241, tel. 661.54.47. [illegible] **rosina.** Or.: 16,30; 18,30; 20,30; 22,30. Ingr. 10.000.

ERBA 2. Mary Reilly.

ETOILE [illegible] Buozzi angolo via Roma. **Le belle da sola.** Orario: 15,25; 17,45; 20,05; 22,25.

FARO via Po 30, tel. 817.3323. **L'esercito delle 12 scimmie.** Or.: 14,50; 17,25; 19,50; 22,30.

FIAMMA c. Trapani 57. **Diabolique.** Or.: 16; 18,10; 20,20; 22,30.

IDEAL corso Becceria 4. **Piume di struzzo.** Or.: 15,30; 17,50; 20,10; 22,30.

KING via Po 21, telefono 812.5996. **Non tutti hanno la fortuna di aver avuto i genitori comunisti.** Or.: [illegible]: 16,30; 20,30, 22,30.

KONG via S. Teresa 5, tel. [illegible]4. **Compagno di viaggio.** Or.: 16,30; 18,30; 20,30; 22,30. Ingr. 10.000, Alice 8000.

LUMIPUT v. XX Settembre 15 bis, t. 537.100. **Un sogno senza confini.** Or.: 16; 18,10; 20,20; [illegible]

LUX [illegible]. Federico, tel. [illegible]. **L'esercito [illegible] 12 [illegible].** Or.: 15,10; 17,35; [illegible] 22,30.

[illegible] UNO via [illegible] **[illegible].** [illegible] 817.1048. **Sotto gli ulivi.** Orario: 16,30; 18,30; [illegible]

NAZIONALE 1 via Pomba 7, [illegible]. **Screamers - Urla dallo spazio.** V. M. 14. Or.: 16; 18,10; 20,20; 22,30.

NAZIONALE 2 via Pomba 7, telefono 812.4173. [illegible] [illegible] sempre. Orario: 16; 18,10; [illegible]30.

OLIMPIA 1 v. Arsenale 31, t. 532.448. **Fargo.** V. M. 14. Or.: 16; 18,10; 20,20; 22,30.

OLIMPIA 2 via Arsenale 31, t. 532.448. **Empire records.** Orario: 15,10; 17; 18,50; 20,40.

REPOSI via XX Settembre 15, tel. 531.400. **Empire e Brooklyn.** Or.: 16; 18,10; 20,20; 22,30.

ROMANO Galleria Subalpina, telefono 562.0145. **Un ragazzo, tre ragazze...** Or.: 16,30; 18,30; 20,30; 22,30.

STUDIO RITZ via Acqui 2. **Io bello da sola.** Or.: 16,30; 17,50; 20,10; 22,30.

VITTORIA via Roma 338. **La prossima vittima.** Orario: 15,45; 18, 20,15; 22,30.

TEATRI [illegible]

TEATRO REGIO. Alla biglietteria rimborso dei biglietti per la recita annullata di **Cavalleria** del [illegible] abbinata al turno E. Ultimo giorno. Da martedì 4/6 vendita per tutti gli spettacoli del Festival [illegible] Torino durata con il Regio (dal 27/6 al 18/7). Biglietteria 13/18,30. [illegible] 881.5241/242.

AUDITORIUM Rai p. Rossaro. Non pervenuto.

[illegible]. Via M. [illegible] 71, tel. [illegible]. Non pervenuto.

PRIME VISIONI A MILANO

AMBASCIATORI corso V. Emanuele 30. **Tre vite una sola morte.** Orario: 15; 17,30; 20; 22,30.

ANTEO via Milazzo 9. **L'albero di Antonia.**

APOLLO GALLERIA via De Cristoforis [illegible] **Schegge** [illegible] [illegible]. Orario: 15; 17,30; 20; 22,35.

ARIOSTO via Ariosto 18. **Under** [illegible]. Orario: 18; 22.

[illegible] Galleria del Corso. **Ferie d'agosto.** Orario: 16; 18,10; 20,20; 22,30.

[illegible] via S. Pietro all'Orto 9. **Un ragazzo [illegible] ragazze.** Orario: 15,30; 17,50; 20,10; 22,30.

ASTRA corso V. Emanuele II. **Diabolique.** Orario: 15,15; 17,40; 20; 22,30.

CAVOUR piazza Cavour 3. **La prossima vittima.** Or.: 15,50; 18; 20,15; 22,30.

COLOSSEO Sala [illegible] Monte Nero 84. **Sotto gli ulivi.** Orario: 15,30; 17,50; 20,10; 22,30.

COLOSSEO Sala [illegible] Chaplin viale Monte Nero 84. **Ragione e sentimento.** Orario: 14,30; 17,10; 19,50; 22,30.

[illegible] [illegible] **Visconti** viale Monte [illegible] [illegible]. **Fargo.** Orario: 15,30; 17,50; [illegible],10; 22,30.

CORALLO largo C. del Sovrì 9. **Il segreto dell'isola di Roan.** Orario: 15,30; 17,50; 20,10; 22,30.

CORSO Galleria del Corso. **Ballet.** Orario: 16; 18,10; 20,20; 22,30.

ELISEO via Torino 64. [illegible] [illegible] **di fondo.** Or.: 15,30; 17,15; 19; 20,45; 22,30.

EXCELSIOR Galleria del Corso 4. **Io** [illegible] [illegible] **sola.** Orario: 15,15; 17,40; 20,05; 22,30.

MAESTOSO corso Lodi 39. **Piume di struzzo.** Orario: 15; 17,30; 20; 22,30.

MANZONI [illegible] Manzoni 40. **Vampiro a Brooklyn.** Orario: 15,30; 17,50; 20,10; 22,30.

[illegible] corso V. Emanuele 24. **L'esercito** [illegible] **12 scimmie.** Orario: 14,45; 17,20; 19,55; 22,30.

[illegible] via Piave 24. **Schegge di** [illegible] Orario: 14,45; 17,20; 19,55; 22,30.

MIGNON Galleria [illegible] Corso 4. **L'esercito delle 12 scimmie.** Orario: 14,45; 17,20, 19,55; 22,30.

NUOVO ARTI via Mascagni 8. **Toy story - Il mondo dei giocattoli.** Or.: 15; 16,50; 18,40; 20,30; 22,30.

NUOVO ORCHIDEA via Terraggio 3. [illegible] **affinità** [illegible] Orario: 16; 18,10; 20,20; 22,30.

ODEON 5 Sala 1 via Santa Redegonda 8. [illegible] - [illegible] [illegible] **speciale.** Orario: 15,20; 17,40; 20,05; 22,35.

[illegible] **5 Sala 2** via Santa Redegonda 8. **Il giurato.** Orario: 16,10; 17,35; 20; 22,35.

ODEON 5 Sala 3 via Santa Redegonda 8. **Empire Records.** Orario: 15,25; 17,45; 20,15; 22,35.

ODEON 5 Sala 4 via Santa Redegonda 8. [illegible] [illegible] **walking - Condannato [illegible] morte.** Orario: 15; 17,25; [illegible] 22,35.

ODEON 5 Sala 5 via S. [illegible] 8. **Decisione critica.** Orario: 14,45; 17,10; 19,50; 22,30.

ODEON 5 Sala 6 via Santa Redegonda 8. [illegible] **III.** Orario: 15,20; 17,40; 20,10; 22,35.

ODEON 5 Sala 7 via Santa Redegonda 8. **Rosso** [illegible] Orario: 15,30; 17,50; 20,10; 22,35.

ODEON 5 Sala 8 via Santa Redegonda 8. **Copycat omicidi in serie.** Orario: 15; 17,25; 20; 22,35.

ODEON 5 Sala 9 via Santa Redegonda 8. **Il Piemontesi.** Orario: 15,20; 17,40; 20; 22,35.

ODEON 5 Sala 10 via Santa Redegonda 8. **Schegge di pazzo.** Orario: 14,40; 17,15; 19,50; 22,35.

[illegible] via Zugna 50. **L'esercito** [illegible] [illegible] **scimmie.** Orario: 15; 17,30; 20; 22,30.

PASQUIROLO corso V. Emanuele 28. **Piume di** [illegible] Orario: 15; 17,30; 20; 22,30.

PLINIUS via Abruzzi, [illegible] Chiuso.

PRESIDENT largo Augusto 1. **Le affinità elettive.** Orario: 15; 16,50; 18,40; 20,30; 22,30.

SEMPIONE via Pacinotti 6. **Pocahontas** 15,15; 17,15. **Smoke** 20,15; 22,15.

SPLENDOR viale Gran [illegible] 28. **Casinò.** Orario: 19; 22,10.

TIFFANY c. Buenos Aires 32. **La prossima vittima.** Or.: 20,10; 22,30.

[illegible] via Torino 21, tel. [illegible]. **Non [illegible] hanno la [illegible] di aver avuto i genitori comunisti** [illegible] Orario: 17; 18,50; 20,40; 22,30.

TEATRI A MILANO

ALLA [illegible] p[illegible] della Scala, tel. [illegible]. Oggi [illegible] Intorno a Dea [illegible] [illegible] Vlad.

[illegible] **ALE** via C. Correnti 11, tel. [illegible] Ore 21,15 **Che inesorabile casino.**

ARCIMBOLDI via Sangallo 33, telefono 7611.1015. Ore 21,30 **Amici...**

[illegible] via Conservatorio 12, tel. 7600.1755. Ore 21 **Concerti.**

FILODRAMMATICI via Filodrammatici 1. Tel. 869.3659. Ore 21 **Virginia - Le** [illegible].

LINCE v. Larga 14, tel. 7233.3222. Or.: 20,30 **Le Palais de Cristal.**

MANZONI viale Manzoni 40, tel. 7600.0231. Ore 20,45 **Il seduttore.**

NUOVO piazza San Babila 37, tel. 76.00.0086. Ore 21 **Concerti.**

PICCOLO TEATRO via Rovello 2, tel. 72.333.222. Ore 20 **Milva.**

SAN BABILA c. Venezia 2, telefono 7600.2985. Ore 21 **Amori inquieti.**

SMERALDO p.za XXIV Aprile 10, tel. 2900.67.67. Ore 21 **Umberto Tozzi - Il grido tour.**

VERDI via Pastrengo 16, telefono 657.16.95. Ore 21 **I fiorari.**

[illegible]

[illegible]

Vip
Tel. 625.688
Or.: in. 16,15; ult. 22,15
Fest. 12.000; fer. 10.000

La [illegible] elettiva
dei fratelli Taviani, con I. Huppert, J.-H. Anglade, F. Benvoglio (Ita. '96) — L'Ottocento di Goethe reinventato nella campagna toscana: qui si scatenano le [illegible] sentimentali di quattro personaggi. N. V. 1h 38' Commedia

Araldo
Tel. [illegible]
Or.: in. 19,45; ult. 22,15
Fest. 12.000; fer. [illegible]

L'esercito delle 12 scimmie
di T. Gilliam, con B. Willis, B. Pitt, M. Stowe (Usa '95) — Anno 2035: un galeotto viene inviato indietro nel tempo per cercare di cambiare il destino del pianeta, sterminato da una misteriosa epidemia. N. V. 2h 10' [illegible]

Faraggiana
Tel. [illegible]
Or.: in. [illegible]; ult. 22,15
Fest. 12.000; fer. [illegible]

Schegge di paura
di Michael Lehmann con W. Ryder, C. Slater (Usa '89) — In una scuola nell' Ohio una studentessa nasconde delle [illegible] sociaiche, [illegible] con il ribelle J.D. la via [illegible] trasgressione V. M.14 [illegible] Drammatico

Eldorado
Tel. 624.158
Or.: in. 16,30; ult. 22,15
Fest. 12.000; fer. 10.000

La prossima vittima
di J. Schlesinger, con S. Field, K. Sutherland, E. Harris (Usa '96) — Una madre [illegible]sibilmente [illegible] desiderio di giustizia, [illegible] la caccia all'assassino della figlia, arrestato in libertà malgrado prove schiaccianti [illegible] V. 1h 41' [illegible]

Vittoria
Tel. 623.395
Or.: in. 16/ult. 22,15
Fest. 12.000; fer. 10.000

Urla [illegible] spazio
di C. Duguay, con P. Weller, R. Dupuis, A. Lauer (Usa '96) — Una generazione solidarizzata di autoni, creati per distruggere il nemico, impazzisce e si ribella. Dal racconto di Dick. [illegible] V. 1h 47' [illegible]

S. [illegible]
Tel. 455.454.
Or.: in. 16/22,15
L. 10/7000 mart. [illegible]

Non tutti hanno la fortuna...
di J. Jacques Zilbermann, con J. Balasko, M. Serrichou, J. F. Derec (Fra. '95) — Amori, battaglie, miseria: la vita dei comunisti nella Francia degli Anni Cinquanta, segnati [illegible] no di De Gaulle. N. V. 1h 35' [illegible]

[illegible]

S. Andrea
Or.: 16/21
Lire 7000/5000

CHIUSURA ESTIVA

[illegible]

San Carlo
Inf. orari seg. tel. 240.566
Or.: in. 15/ult. 22
Lire 8000/5000

Decisione [illegible]
di S. Baird, con K. Russell, S. Seagal, H. Berry (Usa '96) — Un gruppo di specialisti americani viene ingaggiato per sventare il piano terroristico di alcuni dirottatori islamici su un volo tra Atene e Washington. N. V. [illegible] Thriller

[illegible]

Vendoni

CHIUSURA ESTIVA

[illegible]

Moderno
Tel. 62.151.
Or.: in. 14,15/ult. 22,15
L. 10.000/8000

Le [illegible] elettive
dei fratelli Taviani, con I. Huppert, J.-H. Anglade, F. Benvoglio (Ita. '96) — L'Ottocento di Goethe reinventato nella campagna toscana: qui si scatenano le «danze» sentimentali di quattro personaggi. N. V. 1h 38' Commedia

Nuovo
Tel. [illegible]
[illegible]. [illegible] 14,15/ult. 22,15
L. 10.000/8000

Vampiro a Brooklyn
di W. Craven, con E. Murphy, A. Bassett, A. Payne (Usa '96) — Il vampiro Max [illegible] l'antenato di [illegible] del dipartimento [illegible] polizia [illegible] York e [illegible] a [illegible] così ristabilire il loro «legame di sangue». V. M. 14 1h 42' [illegible]

Piccolo
Tel. 81.741
Or.: in. [illegible],15/ult. 22,15
L. [illegible]

Prima e dopo
di B. Schroeder, con M. Streep, L. Neeson, E. Furlong (Usa '96) — Una coppia viene sconvolta dalla sparizione del figlio, [illegible]olesi crudele della sua adolescenza, [illegible] che il ragazzo sia colpevole. [illegible] 1h 47' Drammatico

[illegible]

Gallardini
Tel. (0337) 244.384
Or.: 21
Lire 6000

Da [illegible]
di G. Van Sant, con N. Kidman, M. Dillon, J. Phoenix (Usa '95) — Disposta a tutto pur [illegible] apparire in tv, una donna [illegible] convince un adolescente a uccidere il marito, ostacolo [illegible] sua [illegible] N. V. 1h 47' Tragicommedia

[illegible]

Corso
Inf. su magr. 240.653
Or.: in. 14,20/ult.22,30
[illegible]

L'esercito delle 12 scimmie
di T. Gilliam, con B. Willis, B. Pitt, M. Stowe (Usa '95) — Anno 2035: un galeotto viene inviato indietro nel tempo per cercare di cambiare il destino del pianeta, sterminato [illegible] una mi[illegible] [illegible]. N. V. 2h 10' [illegible]

Cine 1 - Sala 1
Tel. 242.046
Or.: in. 15/ult. 22,30
[illegible]

Braveheart - Cuore impavido
di M. Gibson, con [illegible]. Gibson, S. Marceau, P. McGoohan (Usa '95) — Le avventure [illegible] William Wallace, eroe [illegible] in lotta [illegible] l'indipendenza del [illegible] Paese so[illegible] da [illegible] corrotti e da inglesi rapaci. N. V. 2h 57' Avventuroso

Cine 1 - Sala 2
Tel. 242.046
Or.: in. 14,30/ult. 22,30
L. [illegible]

[illegible] occhi [illegible] testimone
di A. Waller, con M. Sucino, F. Ripley, E. Richards (Usa '96) — Una truccatrice, mute, assiste a un feroce delitto sul set [illegible] un film americano a Mosca e dal quel momento è perseguitata dall'assassino. V. M. 14 1h 40' Thriller

[illegible]

Tel. (0163) [illegible]
Or.: in. 16/ult. [illegible]
Lire 8000/6000

[illegible] d'agosto
di P. Virzì, con S. Orlando, S. Ferilli, P. [illegible]ioli. (Ita. '96) — Due famiglie italiane in vacanza a Ventotene, due stili di vita opposti, l'uno di destra, l'altro [illegible]: i conflitti sotto il [illegible] si ispireano. N. V. 1h 46' Commedia

OLBIOGO
Cine Teatro
Tel. 91.183.
Or.: 20/22,15
Lire 10.000/6000

Il giurato
di B. Gibson, con D. Moore, A. Baldwin, J. G. Lavit (Usa '96) — Un killer perseguita e tenta di plagiare una giurata al processo di un capomafia. Ma addestrerà il suo peggior nemico. Dal libro di Dawes Green. N. V. 2h Thriller

[illegible]
Cinema Sociale
Tel. 61.456
Or.: in. 14,30/ult. 22
L. 9000/6000

Copycat - Omicidi in serie
di J. Amiel, [illegible] S. Weaver, H. Hunter, D. Mahoney (Usa '95) — Una psicologa [illegible] di un serial killer e una poliziotta si mettono sulle tracce dell'efferato omicida che insanguina San Francisco. [illegible] V. 2h 03' [illegible]

[illegible]

Or.: in. 14/ult. 22,15
Lire 8000

Il giurato
di B. Gibson, con D. Moore, A. Baldwin, J. G. Lavit (Usa '96) — Un killer perseguita e tenta di plagiare una giurata al processo di un capomafia. Ma addestrerà il suo peggior [illegible] co. Dal libro [illegible] Dawes Green. N. [illegible]. 2h Thriller

[illegible]

S. Pellico
Tel. 71.417

CHIUSURA ESTIVA

[illegible]

Ariston
Inf. prezzi su segr.
tel. 401.940
Or.: 20,30/22,30

Riccardo III
di R. Loncraine, con I. McKellen, A. Banning, N. [illegible]horne (G.B./Usa '95) — Variante del testo di Shakespeare con il sanguinario monarca plantageneto trasformato in un dittatore [illegible] nell'Inghilterra degli Anni 30. N.V. 1h 45' Dramm.

Vip
[illegible] prezzi su segr.
[illegible] 401.940
Or.: in. 14,30/ult. 22,30

L'[illegible] proiezie
di G. Widen, con C. Wallace, E. Kolsea, E. Stoltz (Usa '96) — Una missnada di angeli malvagi, gelosi dell'uomo, piombe sulla Terra evocata da una profezia per seminare dolore e malvagità. N. V. 1h 36' Fantastico

Sociale (Intra)
Inf. prezzi su segr.
telef. 401.940
Or.: in. 14,30/ult. [illegible]

Amiche per sempre
di L. L. Gasser, con D. Moore, M. Griffith, R. O'Donnel (Usa [illegible]) — Dall'adolescenza all'età adulta: i guai, le passioni, i dilemmi e le complicità di quattro americane si rincontrano negli anni. N. V. 1h 45' Commedia

[illegible] (Pall.)
Tel. 501.994
Or.: 20/22,15
[illegible]

L'esercito delle 12 scimmie
di T. Gilliam, con B. Willis, B. Pitt, M. Stowe (Usa '95) — Anno 2035: un galeotto viene inviato indietro nel tempo per cercare di cambiare il destino del pianeta, sterminato da una misteriosa epidemia. N. V. 2h 10' [illegible]

TV PRIVATE

[illegible]: 19 Tuttirisulta[illegible] 19,45 Il grande circo; 21 Tg rosa; 21,30 Azzurro sport; [illegible] Video sette; 22,15 Sport: Calcio; 24 Videosetta; I Mom, musica. **VCO:** 19,30 Oggi goal, rubrica sportiva; [illegible] Speciale VCO; 20,30 Diagnosi, talk show di medicina; 22,30 Oggi goal, rubrica sportiva; [illegible] Sport, telecronaca calcio locale; 0,30 Oggi goal, rubrica sportiva (r).

Dopo il rally storico, tra 15 giorni si rinnova l'appuntamento più sentito

«Valli Ossolane», motori già caldi

Numero record di equipaggi iscritti: 170

CRODO. Archiviato il rally storico l'Ossola si appresta a vivere tra 15 giorni il rally «vero», quello valido per la Coppa Italia. La 32ª edizione del Rally delle Valli Ossolane, una delle più vecchie automobilistiche strada d'Italia, è stata presentata venerdì sera all'albergo Valle d'Oro di Crodo, davanti a un incredibile pubblico di appassionati di rally, molti dei quali non sono neppure riusciti ad entrare nell'ampio salone dove è svolta la cerimonia.

Una ulteriore dimostrazione del Valli Ossolane che ha già conquistato il primo record: quello degli iscritti. Sono 170 gli equipaggi, il massimo consentito dal regolamento e molti rimasti fuori, che prenderanno il via sabato 15 Giugno alle 19 ed un minuto dal piazzale delle Terme di Crodo. L'arrivo della prima vettura è previsto per domenica mattina alle cinque. Si calcola che non meno di ottanta, forse 90 mila spettatori, seguiranno il rally delle Valli Ossolane, molti dei quali arriveranno da fuori provincia e dalla vicina Lombardia: un'occasione di promozione turistica che si aggiungersi alle altre, numerose opportunità che l'Ossola offre durante l'anno. Piloti e spettatori troveranno un percorso in parte diverso rispetto al passato. Quest'anno, per diversi motivi, si correranno due «classiche» del Valli Ossolane: la prova di Trontano, perché troppo veloce malgrado l'utilizzo di «chicane» mobili, e la prova di Antrona. Quest'ultima è stata più inserita nel percorso per un malinteso tra Aci del Vco ed amministrazione comunale: malinteso che è rientrato quando era troppo . Lo stesso presidente Aci, Donato Cataldo, è garantito che Antrona tornerà nella prossima edizione. Per la gioia degli appassionati, piloti che pubblico, sono state invece reinserite altre due prove speciali: quella di Aurano, che si svolgeva da quattro anni, e la Fomarco, leggermente più corta rispetto al tracciato tradizionale. Inalterate le «speciali» di Montecrestese e la Crodo. Il rally sarà lungo 374 chilometri, 77 dei quali sono all'interno delle dieci prove speciali che alla fine faranno la classifica.

Il Valli Ossolane è valido come prova di Coppa Italia di prima zona e per il Campionato di rally del Piemonte e Val d'Aosta; inoltre è valido per il campionato delle scuderie Tre Laghi Rally Team, Vaemenia-Jolly Club e Avancar Racing. In palio anche il Trofeo in memoria di Italo Guerriero, l'11° Trofeo in memoria di Paola Guerriero ed il 2° Trofeo in memoria di Matteo Barbieri.

Vincenzo Amato

Con tante novità, è stato presentato il Rally Valli Ossolane, edizione numero 32

Trial, oggi a Gargallo il campionato regionale

GARGALLO. Grande trial a Gargallo. Organizzata dall'Unione Sportiva Maggiorese in collaborazione con la Pro Loco di Gargallo, si svolge questa mattina la sesta prova del campionato regionale di trial. Alla manifestazione parteciperanno un centinaio di piloti di tutte le categorie, dagli amatori sino ai «super senior». Folta la partecipazione dei motociclisti ossolani, una ventina e quasi tutti iscritti nel Club Domo 70, che hanno il loro portacolori nel fortissimo Davide Magliocco di Villadossola.

La gara di oggi prenderà il via dalla piazza di Gargallo, trasformata per l'occasione in un elegante salotto per trialisti e che ospiterà ben due prove, tipo indoor e con ostacoli artificiali, delle nove che compongono la . Il resto del percorso, che comprende altre di prove utilizza invece il famoso tracciato dove un tempo si sfidavano le auto che correvano il leggendario rally dei 999 minuti. In un raggio di poco più di 500 metri sono posizionate tutte le prove: una dislocazione logistica che consentirà al pubblico di seguire agevolmente tutte le evoluzioni e le acrobazie dei piloti di trial. I favori del pronostico vedono i nostri motociclisti favoriti in diverse categorie: Magliocco tra i super senior dovrà vedersela con il maggiorese Marco Monateri; i super junior si prevede una sfida quasi in famiglia tra il borgomanerese Andrea Fornara e Andrea Buschi mentre gli juniores ancora un borgomanerese, Marco Allegra dovrà vedersela con Giuseppe Locatelli di Crodo. L'alto numero di iscritti è dimostrazione del momento magico che sta vivendo il trial motociclistico delle province di Novara e del Vco. Donato Miglio, ha già vinto tutte e quattro prove di campionato italiano sin qui disputate, potrebbe un mese, a Crodo, laurearsi nuovamente campione Italiano. **(v. a.)**

Prova regionale di trial oggi a Gargallo

BASEBALL

Novara rompe il ghiaccio al «Provini»: Trieste battuto 9-8

Prima vittoria casalinga, e seconda stagionale, per il Baseball Novara in A2. Ieri pomeriggio, nella gara riservata a lanciatori «under», gli azzurri hanno superato in rimonta l'Alpina Trieste, fanalino del girone 2, per 9-8. Lanciatore vincente Paolo Rossari, che ha rilevato a metà gara Nobile. In attacco, da segnalare la prova del torinese Celli, 4-4 con un triplo. **(m. p.)**

CALCIO

Torneo Valli Piemontesi oggi a Domo

Appuntamento calcistico di grande interesse oggi al Curotti di Domodossola per le finali della seconda edizione torneo delle Valli Piemontesi al quale hanno partecipato squadre del Canavese, Biella, Cuneo, Susa, Pinerolo e dell'Ossola. La finalissima avrà inizio alle 17, alle 15 il match per il terzo e quarto posto. **(r. s.)**

Al oggi «Novara sui pattini in»

La 4ª edizione di «Novara sui pattini in amicizia», in programma oggi al Palasport di viale Kennedy, è dedicata a Cecilia Costa e Rachele Guidetti, le due giovani decedute in un incidente stradale nel luglio '95. Rachele e Cecilia erano atlete della Rotellistica '93, organizzatrice della kermesse. Alle 9 la gara principianti, alle 14,30 dimostrazione di artistico agonistico, alle 20,30 l'incontro di hockey pista Rotellistica '93 a Lodi. **(c. m.)**

A il memorial «Franco Livolsi»

E' in programma oggi alla palestra di Villadossola il memorial «Franco Livolsi», torneo provinciale di tennistavolo aperto alle rappresentative di ogni categoria, maschili e femminile. Le gare s'iniziano alle 9. **(c. m.)**

«Trofeo Dany», giovanissimi in gara a Novara

Giovanissimi in gara oggi a Novara per il Trofeo Dany organizzato dal Velo Club Novarese. La prova, valida per il Trofeo Topolino Regionale Primi Sprint, si svolgerà sulla pista di viale Kennedy, alle 14. **(s. b.)**

PO

Daccò a Prato Sesia, stamattina si corre a Gozzano

Il novarese Davide Daccò ha vinto la serale di Prato Sesia partecipanti) precedendo Rotti, Prolo, Guella e Luciani. Tra le donne prima la valsesiana Gisella Bendotti davanti a Cervini e Rossi. Oggi Gamba d'oro a Gozzano: km 12, partenze alle 9. **(s. b.)**

Festa al Palaverdi per sport del Sacro Cuore

Lo sport del quartiere Sacro Cuore è in festa per tutta la giornata di oggi dalle 9 alle 16 al «Palaverdi». In programma giochi e gare per i ragazzi del rione, gli studenti scuole Bottacchi e Maria Ausiliatrice. Partecipano anche i mini atleti delle società sportive Libertas Ginnastica, Basket La Lucciola, Libertas Rapid, Pgs Issa, Pianeta Basket e la Tennistavolo San Francesco. **(b. c.)**

gruppo supermercati

uni®

ARONA (NO) - Via Baracca,
BORGOMANERO (NO) - P.za
BORGOMANERO (NO) - Via Novara, 210
SUNO (NO) - Via Borgomanero, 12
GOZZANO (NO) - Via De Gasperi,
GALLIATE (NO) - Via Trieste, 85
VIGEVANO (PV) - C.so Repubblica, 16

DORMELLETTO - Corso Cavour, 47
BUSTO ARSIZIO (VA) - Via Magenta ang. Pirandello
NOVARA - Via S. Gabriele,
NOVARA - C.so XXIII Marzo,
NOVARA - Via Beltrami,
NOVARA - Vicolo Civico,

3 x 2

dal 27 maggio all'8 giugno

A NOVARA E' APERTO
IL NUOVO CENTRO COMMERCIALE DI VIALE GIULIO CESARE

SU OLTRE 300 ARTICOLI DI PRIMARIA IMPORTANZA

In formazione rimaneggiata la squadra arancione parte dallo 0-1 dell'andata

Oleggio a Casale: dentro o fuori

Mister Boldini: «Mi mancano sei titolari»

OLEGGIO. Non deve fare troppi calcoli, oggi, l'Oleggio. Se vince a Casale va avanti, se perde o pareggia è in vacanza. Più forte la volontà di affrontare un successivo spareggio la vincente di Olginatese-Imperia, o il desiderio di prenotare vacanza al mare? La partita di andata, «Fortina-Zanolli», si è conclusa 1-0 a favore degli ospiti: un gol di De Riggi, 19 reti in campionato, ex rese, che ci teneva a far bene anche da queste parti.

L'Oleggio dovrà ribaltare quel risultato. Se riuscirà a chiudere analogo 1-0 a proprio favore, passerà ai tempi supplementari e in caso di nuova parità decideranno i tiri dal dischetto, ormai diventati una sorta di sadico divertimento per le mai sazie platee. Questo sulla carta, cioè a tavolino. Sul campo, il compito degli oleggesi appare molto difficile: non tanto per l'opaca prestazione offerta domenica scorsa, quanto le oggettive difficoltà che Boldini dovrà superare per mettere in campo una formazione competitiva.

«Non voglio le mani avanti - dice Boldini - potrebbero mancarmi 6 giocatori titolari. E' vero che anche loro privi di Vercelli e Masuero, però il Casale avrà il vantaggio di poterci aspettare per colpire in contropiede. In sostanza si ribalterebbe quella che era la nostra tattica in condizioni di normalità».

Sala e Piazzi, entrambi espulsi per falli gioco causati soprattutto da stanchezza psicologica, saranno . Non ci sarà neppure Frattini, il cui rientro, deciso in condizioni di emergenza, si è rivelato inopportuno: il ragazzo è nuovamente fermo. Altre incertezze riguardano Giorgi (quasi sicuro suo forfait) e Alessio. Dopo quanto detto formazione per Casale snocciola per esclusioni: Redaelli; Vignati, Grigatti; Pedretti, Cristanini, Majerna; Spinelli, Nicolini, Cotti, Poli, Pralli (o Brizio).

Da Casale fanno però sapere di non fidarsi più di tanto di questo Oleggio. Dice l'allenatore Petrucci: «Se l'Oleggio è arrivato fin qui significa che vale collettivo. E poi certi risultati parlano chiaro: si tratta di una formazione che colpisce soprattutto in trasferta, dove veloce e filtrante. Vanta la presenza di «peperini» che ti possono far gol un momento all'altro. Noi, comunque, cercheremo montare una guardia spietata su Spinelli, il vero regista della squadra. Se blocchiamo lui, possiamo farcela».

Al glorioso «Natal Palli», il Casale sarà privo di Fabrizio Vercelli (ex borgomanerese) e di Luciano Masuero (ex Sparta), entrambi espulsi domenica ad Oleggio. Al loro posto giocheranno Fabrizio Luongo, in attacco, come spalla di De Riggi, e Fabrizio Riberto, ex del Grignasco, infortunato all'andata.

Pullman gratis per i tifosi dell'Oleggio che vorranno affrontare la trasferta.

Per quanto il «tormentone» Boldini-Oleggio, il presidente Antonio Foglio sapere che «l'allenatore è già riconfermato con il pieno consenso per prossima stagione» che «qualora a mister Boldini offerta la panchina nel settore giovanile in società professionistica, l'Oleggio non ostacolerà la scelta del suo allenatore». Lo stesso presidente Foglio invita gli organi informazione notizie false ad arte chi ha nulla a che fare società Oleggio».

Tempi duri, come si vede, per «talpe» «corvi».

Sandro

Una immagine che mostra l'Oleggio durante una delle più recenti partite. Per la squadra in maglia arancione c'è adesso l'obbligo di espugnare il campo del Casale per puntare alla finalissima contro la vincente fra Olginatese e Imperia. Purtroppo la squadra di Boldini arriva al match in formazione d'emergenza

Primo movimento

All'Arona arriva Egidio Calloni

NOVARA. Il calcio minore è ormai in vacanza. A parte l'Oleggio, nessun'altra squadra è impegnata in code post-campionato. C'è tempo per qualche torneo, soprattutto nelle villeggiature, poi via calcio mercato.

Oggi, allo stadio Curotti di Domodossola si conclude intanto il Trofeo Valli Piemontesi. Il diritto rappresentare l'Ossola se l'era assicurato la Varzese Gianni Piaceri (ricordate il «ragno nero»?) che era riuscita prevalere sulla Crevolese.

Il calcio mercato, organizzato anche quest'anno da Tribuna Sportiva in collaborazione con Teleradio Sole di Ramate, si svolgerà da metà giugno a metà luglio in due sedi: tutti i martedì allo «Scoiattolo» di Massino Visconti, sulle colline del Vergante, e il venerdì all'«Approdo» di Pettenasco.

Tra le tante voci e la molta carne al fuoco, c'è già qualche grossa novità, come quella che riguarda la «panchina» dell'Arona, per la quale presidente Pippo Resta ha assunto il verbanese «milanista» Egidio Calloni in sostituzione di Roberto Frino. Ufficiale anche l'assunzione di Giancarlo Montesano in veste di direttore generale da parte del Borgomanero. **[s. bot.]**

Società e atleti premiati dal sindaco

Festa in Comune per il Verbania

Il sindaco Reschigna ha premiato i giocatori del Verbania, promossi in serie D

VERBANIA. Il Comune ha detto «grazie» al Verbania Calcio. Nel corso di una cerimonia svoltasi Villa San Remigio, l'amministrazione locale - rappresentata dal sindaco Aldo Reschigna e dall'assessore allo Sport Rolla - ha consegnato alla società un riconoscimento per la vittoria ottenuta nel recente torneo e la conseguente promozione al campionato nazionale Dilettanti.

Parole di compiacimento ai giocatori, all'allenatore Giampiero Erbetta, al presidente Luigi Pedretti, al direttore sportivo Cesare Butti sono state rivolte anche dai rappresentanti della Provincia e del Coni, presenti alla festa con numerose autorità cittadine. Tra le targhe consegnate, pure quella dell'altra società di calcio verbanese dell'Intra.

L'assessore Rolla ha quindi sottolineato la doppia importanza di un successo attorno al quale stato possibile ricostruire la società e riavvicinare i tifosi.

Delle prospettive future del Verbania Calcio parlerà nei prossimi giorni; infatti per martedì è indetta presso lo stadio Comunale una conferenza stampa nel corso della quale i dirigenti manifesteranno le proprie intenzioni per la prossima stagione. Tra i tanti argomenti in discussione, la riconferma dell'allenatore Giampiero Erbetta e di alcuni giocatori della rosa. **[s. r.]**

CASSA EDILE DI MUTUALITA' E DI ASSISTENZA DI NOVARA E SCUOLA EDILE NOVARESE

BORSE DI STUDIO A STUDENTI

Riportiamo con piacere il nominativo dei 60 studenti, figli dei lavoratori iscritti alla nostra cassa, che si sono distinti nell'anno scolastico 1994/1995.

Complimenti vivissimi dal consiglio generale della edile della scuola edile novarese.

ABRUZZESE Antonio	(Impresa Carnelli Mario & C. snc - Borgomanero)
ALFANO Monica	(Impresa Montipò Costr.Gen srl - Novara)
ANICITO Patrizia	(Impresa Marino Tommaso C. snc - Arona)
BAGNATI Simona	(Impresa Frattini spa - Bellinzago)
BAGNATI Zaccheo	(Impresa Frattini spa - Bellinzago)
BALLARIN Dario	(Impresa Marcoli Ettore spa - Novara)
BARATTINO Sara	(Impresa Ecchioni Giovanni figlio snc - Cureggio)
BARATTINO Maria Luisa	(Impresa Ecchioni Giovanni & figlio snc - Cureggio)
BELTRAME Simona	(Impresa Brustia srl - Novara)
BIONDI Daniela	(Impresa Giulio geom. Antonio - Novara)
BIONDI Manuela	(Impresa Giulio geom. Antonio - Novara)
CASCINO Margherita	(Impresa Sinigaglia Cesare - Arona)
CASCINO Teresa	(Impresa Sinigaglia Cesare - Arona)
CORVAGLIA Loredana	(Impresa Edilbi di Ginella - Novara)
COSTANZA Gisella	(Impresa Napoletano - Novara)
DALLA CHIUSA Federico	(Impresa Zumaglini Gallina spa - Torino)
D'ANELA Laura	(Impresa Ecchioni Giovanni figlio snc Cureggio)
DEL GROSSO Erika	(Impresa Brambati & C. srl - Novara)
DEL GROSSO Marco	(Impresa Brambati C. srl - Novara)
BISCEGLIE Antonella	(Impresa Costr. geom. - Galliate)
FARANNA Andrea	(Impresa Fides srl - Novara)
FILIPPI Flavio	(Impresa Brambati & C. srl - Novara)
GAVINELLI Massimo	(Impresa Frattini spa - Bellinzago)
GENITO Piter	(Impresa Brambati & C. srl - Novara)
GERACE Simona	(Impresa Edilbi di Ginella - Novara)
GLOIOSA Barbara	(Impresa Manzini Cesare - Nibbiola)
GIORDANO Andrea	(Impresa Bartolomeo & C. snc - Briga Novarese)
Alessio	(Impresa Marino Tommaso & C. - Arona)
GUALTIERI Teresa	(Impresa spa - Oleggio)
GUENZI Elena	(Impresa Rossi Francesco - Massino Visconti)
LUOTTI Gabriele	(Impresa Salnaghi Claudio - Prato Sesia)
MACALUSO Francesca	(Impresa Edilizia R/2 - Cameri)
MANTOVANI Monia	(Impresa Brustia srl - Novara)
MANTOVANI Sandra	(Impresa Brustia srl - Novara)
MARANGONI Francesca	(Impresa Poscio F.lli spa - Villadossola)
MARIOTTI Valentina	(Impresa Marcoli Ettore - Novara)
MARTINO Elisa	(Impresa Zumaglini e Gallina spa - Torino)
MAUG Laura	(Impresa Poscio F.lli spa - Villadossola)
MILANI Alessio	(Impresa Marcoli spa - Novara)
MORA Ivano	(Impresa Simonotti Franco - Veruno)
Cristiana	(Impresa Simonotti Franco - Veruno)
Marco	(Impresa Zumaglini e Gallina spa - Torino)
ORLANDO Vittorio	(Impresa Brustia srl - Novara)
PASSERINI Giorgio	(Impresa Ragazzoni Renzo e C. - Nebbiuno)
Diego	(Impresa Zumaglini Gallina - Torino)
PINNA Federica	(Impresa Pinna Alessandro - Sizzano)
PIRANI Fabio	(Impresa Zumaglini Gallina - Torino)
REFETTO Gianluca	(Impresa Bisetti e C. - Boca)
SALERNO Katiuscia	(Impresa Gori srl - Trecate)
SANGUEDOLCE Isabella	(Impresa Muratori Biandratesi - Novara)
SETTINGIANO	(Impresa Edilcenter srl - Novara)
SETTINGIANO Nicoletta	(Impresa Edilcenter srl - Novara)
SIDDI Elisabetta	(Impresa Brustia srl - Novara)
SIDDI Massimiliano	(Impresa Brustia srl - Novara)
SIMONELLI Daniele	(Impresa Frattini spa - Bellinzago)
TUCCIARIELLO Pasquale	(Impresa Zumaglini e Gallina spa - Torino)
VALENTINI Cristina	(Impresa Perone Pietro spa - Oleggio)
VERDONE	(Impresa Poscio F.lli - Villadossola)
VEZZOLI Davide	(Impresa Edildue srl (Borgomanero)
ZANA Licia	(Impresa srl - Briga Novarese)

LE PREVIDENZE DELLA CASSA EDILE DI NOVARA A FAVORE DEI LAVORATORI DEL SETTORE COSTRUZIONI

BENEFICIARI: Lavoratori dipendenti da imprese iscritte alla cassa edile di Novara

REQUISITO: Almeno n. 2100 ore di lavoro ordinario effettivamente prestato dichiarato alla cassa edile di Novara

PRESTAZIONI

RIMBORSO SPESE PER:

PROTESI DENTARIE: 50% della spesa sostenuta entro il limite di L. 500.000 per anno solare.

PROTESI ACUSTICHE: 50% della spesa sostenuta entro il limite di L. 350.000 per anno solare.

PROTESI ORTOPEDICHE: (arti artificiali) 50% della spesa sostenuta entro il limite di L. 300.000 per anno solare.

LENTI LENTI A CONTATTO: 50% della spesa sostenuta entro il limite di L. 150.000 per anno solare.

MONTATURE OCCHIALI: 50% della spesa sostenuta entro il limite di L. 80.000 per anno solare.

SUSSIDIO PER TBC: sono previsti sussidi straordinari in caso di evento Tbc.

ASSEGNO FUNERARIO: L. 1.100.000 agli eredi del lavoratore.

ASSICURAZIONE INFORTUNI EXTRAPROFESSIONALI: L. 30.000.000 in caso di morte; L. 30.000.000 in caso di invalidità permanente. Per tutti gli infortuni che i lavoratori subiscono nello svolgimento della normale attività della comune vita privata.

HANDICAP FISICO PSICHICO: viene riconosciuta una prestazione economica, su base annua, per i figli minori carico dei lavoratori, in relazione ad handicap psichico o fisico, adeguatamente certificato dal S.S.N., nei casi in non siano in grado di compiere gli atti quotidiani della vita ed abbisognino di un'assistenza continua e non siano titolari di accompagnamento da parte dei Servizi pubblici.

COLONIE MARINE E MONTANE: soggiorni completamente gratuiti ai figli dei lavoratori, al mare ed in montagna.

BORSE DI STUDIO: concorso per l'assegnazione di borse studio ai figli dei lavoratori ed ai lavoratori studenti.

OBBLIGHI - GARANZIE

La Cassa edile, Istituto gestito controllato direttamente dai rappresentanti dei lavoratori dei datori di lavoro, costituisce lo strumento per la corretta erogazione - secondo le disposizioni dei contratti collettivi

- delle retribuzioni per ferie e gratifica natalizia
- delle indennità malattia/infortuni
- degli assegni di Anzianità professionale edile

Le Imprese iscritte alla Cassa Edile possono quindi contare sulla collaborazione di una moderna organizzazione, attiva tutto il territorio nazionale, per gli adempimenti contrattuali che altrimenti dovrebbero comunque garantire direttamente con un notevole impegno finanziario ed ministrativo.

SPAZIO AFFARI

APPARTAMENTI

TORINO CITTA'

PRECOLLINA prestigioso panoramico salone cucina 3 camere 2 servizi ampio terrazzo box. Qualità immobiliare 538.500.
SIGNORILE via Valgioia ultimo salone cucina camere doppi servizi patti in deroga. Consulcasa 771.0229.
STRADA del Nobile in stabile alloggi ammobiliati camera linetto cucinino bagno posto auto giardino. G.E.A. 562.9939.
TEL. 650.7479 privato affitta via Avigliana alloggio signorile 2° piano salone 2 ca- bagno mq 105 no agenzie.
Barca alloggio cucinetta camera servizio box e auto L. 780 mila più spese. Tel. 273.
TORINO PROVINCIA

AFFITTASI alloggio 150 mq con giardino 30 km Torino L. 1.200.000 L. Tel. 0141 939.147.
AFFITTASI Pino Torinese villa mq giardino mq patti in deroga. Il Vicolo 842.3301.
AFFITTASI privatamente Borgaretto alloggio camera linetto cucinino L. 600 mila mensili. Tel. 803.
FENESTRELLE L. maggio/luglio N. agosto/ottobre, mag- feriati. Case con parco piscina ecc. Tel. 0121 83.771 - 321.700.
S. alloggio su 2 piani con cucina salone 4 camere 2 servizi L. 1.600 000. Tel. 273.5361.
LIGURIA

piccolo alloggio bilato. Facilitazioni di prezzo cambio leggeri servizi. Tel. 011 538.859.
ALASSIO per affittasi vicino spiaggia villetta indipendente disposta su 2 piani giardino posteggio auto. No residenti. Tel. 011 544.527.
BORGHETTO affitto bilocali giugno L. 600 mila (quindicina L. 500 mila) - luglio L. 1 (quindicina L. 750 mila). Agenzia Edilriviera 0182 970.385.
DIANO fronte mare mono e bilocali a 3/4 posti affittasi a settimane da giugno in poi. Tel. 011 311.0520 ore pasti.
LOANO affitti estivi mensili o bisettimanali di appartamenti arredati vicini al mare. Contratto 019 677.307.
ABRUZZO

ABRUZZOMARE (Alba Adriatica) appartamenti luglio agosto anche mensilmente. Agenzia 714.929.
AL mare Cesenatico affittiamo appartamenti anche settimanalmente. Marcasa. Tel. 0547 85.981 - 87.480 anche festivi.
PORTO ROTONDO sul mare residence con piscina, bilocali 4 persone affittasi L. 950 Casadei 337.197.
SARDEGNA sul mare causa rinunce cediamo soggiorni tutto compreso luglietti auto due settimane: giugno e settembre L. 700 mila, luglio L. 1.300 000, agosto chiamateci. Telefonare allo 0182 21.769 anche vi.
COSTA AZZURRA

COSTA AZZURRA St. Jean Cap Ferrat affittiamo bellissimi appartamenti arredati sul porticciolo vista mare. Tel. 010 589.325.
RIZZA centro affittasi in residence bilocali 2/4 persone da L. 550 mila settimana. Franco Casadei 011 331.
LAGHI

Bonifacio Portovecchio affittasi appartamenti: vacanze, porto, golf, tutti i servizi. Audiovisuali 011 544.527.
LOCALI UFFICI CAPANNONI

A. CORSO Rosselli presti prestigioso locale fronte strada mq 1600 su 3 piani cortile e uffici affittasi. Tel. 779.3123.

ADIACENTE corso Francia via Piffetti signorile piano rialzato 6 vani servizio salone sottostante 50 mq box. Tel. 568.3826.
ADIACENZE Lungo Po Antonelli magazzino mq 800 più uffici mq 80 alloggio custode mq 80. Tel. 012.4144.
AFFITTASI centro Torino ufficio piazza Lagrange 3 camere ristrutturato decorato. Tel. 0337 201.038 - 017240.587.
AFFITTO negozio ampio 3 vetrine magazzino comodo per scatico merci zona commerciale Galleria Umberto I (Porta Palazzo). Telefonare 436.0773.
CAPANNONE Beinasco mq 6000 ampliabili uffici mq 1000 cortile mq 18 mila affittavendita. La Ginevra 447.5651.
CAPANNONI nuovi signorili società affitta in Torino zona Barca Bertolla mq 2150/1200/970 e in Trofarello via La Pia mq 650 più mq 300 uffici, allo 011 957.4449 ore ufficio.

Corso Bramante affittiamo
locali: mq 750/2400
a palazzina
uffici: mq 300/1100
con disponibilità di oltre 100 posti auto zenitali all'aperto impianto riscaldamento condizionamento. Luce forza, canalizzazioni utenze telefoniche/telematiche
Baldini Srl 596.771 r.a.

CORSO Montevecchio Castelfidardo mq Tribunale II ampi Mor- .1691 - 0337 219.454.
Spezia affittasi locale commerciale fronte strada mq 380 più seminterrato mq 85. Fim 812.7288.
CORSO Tazzoli affittasi al piano rialzato magazzino di mq 380 h mt 3,20 passo carrabile luce e riscaldamento L. 1.600.000 mens. Cogasi 581.9671.
EZIO MARRA 549.330 capannoni 1000/2500 mq recenti uso deposito/lavorazione meccanica liberi Torino.
FAILLA & BERTINETTO 318.6655 corso Galileo Ferraris ufficio ottimo salone 5 camere bagno L. 2.100.000 mensili.
FURBATTO 544.580 Italia '61 sbocco su- locale industriale laboratorio ristrutturato 600 mq e ufficio.
LOCALI mq belli per uffi- magazzino montacarichi tangenziale. Tel. 011 955 0265.
MAGAZZINO Cascine Vica mq 550 e palazzina uffici uscita tangenziale corso Francia. Tel. 0172 40.587 - 0337 201.038.
seminterrato bella mq mq lit mq deposito merci Cascine Vica uscita tangen corso Francia affitto buono. 0337 201.038.
PIAZZA Teresa in splendida palazzo d'epoca eleganti uffici mq 350 e mq 550. Posti auto. Investitalia 562.3870.
PIAZZA Statuto locali piu/meno mq 610 adatti banca, assicurazioni, prestigiosa attività commerciale. Tel. 0337 217.507.
PIT 610.341 affitta Lingotto eleganti palazzine uffici mq 1500 divisibili in mq 100/200/250/450 agevolata obiettivo 2.
corso in signorile ufficio piano mq interessi posto auto. Abitalia 580.8112.
RIVOLI centro negozio di 120 mq. Tel. 953.4809 - 853.2196.
UFFICI prestigiosi corso Francia 238, adiacenze 2/3/4 camere doppi ingressi e servizi privato affitta. Tel. 521.4453.

VIA DELLA PRONDA
affittasi ufficio mq 340. prezzo. Tel. 019 601.781.

VIA Roma prestigioso uffici ingresso salone studio 5 vani doppi vsi mq 280. G.E.A. 562.9939.
VIBERTI prestigioso studio in stabile signorile mq 150, 1° piano parcheggio. Tel. 337.758 - 0337 201.798.

ADIACENTE Francia via Guarl, comodi box prezzo interessante. .3629.

AFFITTI ROMANI

TORINO CITTA'

KOMARCO Sta per zioli alloggi vuoti o arredati o in deroga nessuna spesa. Tel.

A. UNICASE ricerca alloggi e vuoti o arredati anche prima cintura per dirigenti transferiti. Tel. 331.840.
AMTAZIONI forte richiesta ville per dirigenti d'azienda e banche l'interazia edile Fimal affitta per voi con la massima efficienza e precisione. Tel. 566.3876.
BANCARIO ricerca appartamento in Torino uso abitazione zona semicentrale mq 70/100. Telefonare 547.251.
BIMAR ricerca in affitto immobili vuoti e arredati per referenziatissima clientela. Tel. 011 43.
Precollina 1/2 cucina bagno vuoto o arredato, Offerte riservate. Edilmercato 362.1160.
COPPIA impiegati statali cerca alloggio vuoto 70/80 mq contratto in deroga. Tel. ore pasti 817.5412.
affittare? Selezioniamo vi inquilini di massima Bimar Servizio Locazioni corso Fernucci 19. Tel. 43.591.
ELITCASE ricerca per selezionata clientela monolocali alloggi di varie metrature vuoti o arredati. Tel. 319.9734.
INDUSTRIA elettrodomestici cerca per propri funzionari alloggi mq 50/70. Signor Di Gianni .513 - 0336 215.105.
NERE in trasferta ricerca urgentemente alloggio in Torino sud o cintura, privati. Tel. 537.043.
INSEGNANTE cerca piccolo alloggio in Crocetta, Parella, S. Paolo, S. Rita. Ottime referenze. Tel. 544.459.
UFFICIALE Scuola d'Applicazione alloggio 2/3 camere Torino a modo mezzi. Tel. 544.517.

LOCALI UFFICI CAPANNONI

IMPORTANTE società ricerca in affitto locali mq 1000 zona centrale o semicentrali. Tel. 0337 221.587.

VENDITE

ALBERGHI PENSIONI RESIDENCES

Al Finale Hotel Santamaria servizi mari) parcheggio. Giugno L. mila, luglio L. 62 mila, Tel. 019 692.880.

ACQUISTA autoveiture massima valutazione, pagamento contanti. Via S. Ottavio 32, Torino. Tel. 011 817.7242, zona Mole.
ACQUISTA autoveiture usate massima valutazione pagamento contanti corso Monte Grappa 24 B. Tel. 011 776.1898 Torino.
AUTOMATICO Mondeo 2.0 '93 full optionals a L. 21.600.000. Aragonauto, corso Dante 44, Torino. 011 686.4713/4.
AUTOTORTONA acquista vetture di ogni tipo massima valutazione serietà. Corso Tortona 9, 011 817.1543 - 882.684.
vettura immediata acquistiamo autoveicoli. Aragonauto corso Dante 44 Torino. Tel. 011 686.4713 - 686.4714.
PRIVATO vende Duna diesel weekend super a tipo DGT 1.4. Telefonare 840.362 - 860.9581.
SOCIETA' vende Thema TB 04/93 full optional, antifurto, impianto con autoradio, fatturabile, L. 27 milioni. Tel. 669.2372.
VENDESI Y10 blu petrol km 27 mila circa, quasi nuova, vari optionals, antifurto. Tel. 011 342.718 ore serali.
VENDO Lancia Thema , ecologica, climatizzatore, ruote perfetta. Tel. 011 231.822 - 280.759.

VACANZE

ALBERGHI PENSIONI RESIDENCES

ALASSIO Hotel Residence Maris *** sino al 28/6 pens completa L. 60 mila, riduzioni per Bambini, appartamenti mono e bilocali. Tel. 0182 640.207.
ALBA ADRIATICA Hotel Lido annessa spiaggia, curata, pensione cucina varia, abbondante. Vantaggiose offerte: luglio, agosto prenotazioni. Telefonare allo 0861 712.656.
Villa Argentina Rimini Viserba, tel. 0541 732.320 vicino mare, camere bagno balcone, ascensore, parcheggio recintato, cucina romagnola, colazione buffet. Giugno L. 39 mila e 900, luglio L. 49 mila e 500, sconto 3° e 4° letto.
BELLARIA Hotel de la Gare centralissimo, isola pedonale, moderni confort, garage, menù a scelta carne/pesce. Speciale giugno L. 40 mila/45 mila, bambino 50%. Tel. 0541 347.267 - 0337 622.509.
Hotel Piccolo Mondo 344.285, cui mare, familiare, speciale giugno L. 45 mila, luglio L. 51 mila, agosto L. mila sconto speciale bimbi.
CLUB SECONDA CASA soggiorni turistici in appartamenti bon arredati ed assistiti, Riviera Ligure Loano. Tel. 019 674.573.
hotel Metropol *** 0183 485.545 giardino con piscina parcheggio privato camere con vista mare telefono (vicecorsi per bambini).
FINALE LIGURE Hotel Astoria *** 019 menù a scelta, parcheggio, camere rinnovate con tv telefono balcone giugno L. 66 mila, luglio L. 78 mila, agosto L. 98 mila, spiaggia compresa. Stessa gestione affitta settimane monolocali arredati giugno L. 590 mila, luglio L. 720 mila con spiaggia.
FINALE LIGURE Pensione Villa Francesca famigliare. Giugno L. 40/45 mila, luglio L. 50/53 mila, agosto L. 58/65 mila. Tel. 019 691.309.
IDEA MARINA Mazzotti . 331.855, centrale, isola pedonale, parcheggio privato, animazione, menù a scelta carne pesce. Speciale giugno L. le, bambini 50%, luglio L. 53 mila.
JESOLO (Ve) Hotel Pigalle *** 20 mt mare: piscina, camere servizi, balcone, telefono, servizi, spiaggia inclusi. Ristorante climatizzato, colazione buffet, ampia scelta menù. Pensione completa da L. 63 mila, bimbi 1/6 anni 100%, 6/12 anni 50%. Telefonare 0421 971.617 -
LIDO (Milano Marittima) hotel Oldriver un angolo di paradiso sul mare camere con bagno, balcone vista menù carne/pesce, giugno/settembre L. 44 mila luglio L. 52 mila, agosto L. 69/57 mila, sconto bambini. Tel. 0544
NTE Hotel 3 Amis, piscina, sala giochi, posizione incantevole, promozionale: ogni 2 adulti 1 fino a 10 anni paga L. 10 mila pensione completa. Tel. 0171 928.175.
Hotel Ed cucina casalinga, camere servizi balcone Tv. L. 41 mila/45 mila, alta intermediari. Telefonare allo 0541 646.494.
RIMINI Hotel Azzurra centralissimo mare conduzione familiare cucina curata dal proprietario giugno L. 42 mila, luglio L. mila. Telefonare 0541 390.704.
Hotel . Tel- allo 0541 372.105, 30 mt mare, Tv, telefono, servizi, balcone, sale climatizzate, ascensore, parcheggio, garage, scelta menù. Specialità pesce. Giugno L. 47 mila/50 mila, luglio L. 57 mila/60 mila.
NI Rivazzurra Hotel Eureka vicino mare, cucina curata. Pensione completa L. 44 mila. Tel. (fax 0541 372.607.
RIMINI Sanpiuliano Mare Pensione Ariosto tel. 0541 27.341, veramente sul mare, camere servizi, giardino, parcheggio. Giugno L. 38/39 mila, luglio L. 43 mila. Pensione completa.
RIMINI Viserba Hotel Ciochini vicino mare completamente rinnovato aria condizionata camere bagno, telefono, parcheggio cucina familiare. Giugno L. 39 mila luglio L. 46 mila. Tel. 0541 733.306.
Hotel Hesperia sul mare familiare camere con bagno, cucina casalinga. Giugno settembre L. 37 mila, luglio L. 46 mila. Tel. 0541 732.900.
Parco Verde *** moderno, tranquillo, aria condizionata, ampio giardino, parcheggio, camere Tv, telefono, menù a scelta, buffets, intrattenimenti musicali. Giugno L. 49 mila/56 mila, luglio L. 66 mila, agosto L. 77 mila. Sconto bambini. Tel. 0541 738.217.
RIMINI Viserbella Hotel Rossini vicino mare, parcheggio, ascensore, camere servizi, cucina casalinga, colazione buffet. Giu- L. 39/42 mila, luglio L. 48 mila, sconto bambini. Tel. 0541 721.083.
S. Mare Hotel Corallo 50 mt mare rinnovato, nuovissime camere, autoparco. Cucina curata, buffets. Bassa L. 46 mila/50 mila, alta L. 68/75 mila, sconto bambini 20-50%. Tel. 346.476.

AGENZIE MATRIMONIALI

AGENZIA matrimoniale 'Datra' il modo più sicuro e originale per incontrarsi e innamorarsi. Personale specializzato, assoluta serietà, ambiente accogliente e professionale. Tel. 542.442.
AGENZIA matrimoniale Twin Club per vedersi, scegliersi, incontrarsi tramite video. Via Cernaia 14. Tel.
CENTRO AGENZIE AS- . La certezza del giusto incontro nell'assoluta serietà. Amicizie, matrimoni. Giuseppe Giusti 3, angolo Vinzaglio, lonare allo 011 561.1055.
e signora sola semplice carina la 1,70 aspetto giovanile benestante cerca signo requisiti, po matrimonio. Gradito telefono. Scrivere: Publikompass 5113 - 10100 Torino.
PROFESSIONISTA single sposerebbe femminile carina. Scrivere: Publikompass 7340 - 10100 Torino.
DUE, liddi matrimoniale autorizzato. Per chi è solo ed è stanco di esserlo. Telefonare al numero 011 593.080.
VEDOVO 74enne giovanile senza figli sposerebbe. Scrivere: Publikompass 7341 - 10100 Torino.
32 ANNI divorziata bella presenza allegra e comprensiva cerca compagno serio amante della famiglia scopo matrimonio. fermo posto Alfieri palmino auto
33ENNE sorta sani principi graconoscerebbe uomo pari requisiti scopo matrimonio. Scrivere: Publikompass 7339 - 10100 Torino.
34 ANNI separata fine, sensibile, senza figli conoscerebbe compagno ovunque residente scopo matrimonio. Scrivere fermo posta Corso Centrale C.I. 10097321.
76ENNE vedovo, giovanile, sorta ottima , benestante, conoscerebbe dove 62/68enne bella presenza, sola, libera impegni familiari, non fumatrice, scopo matrimonio. Gradito telefono. Scrivere: Publikompass 8415 - 10100 Torino.

VARIE

A.A. GIOIELLERIE 334.832 acquista oro, ar- , monete, gioielli, prezzi. Paschiera 163, Torino.
A. ALBA GIOIELLI compra oro argenteria monete p valutando massimo. Tel. 323.002 via Tripoli 85.
A. OREFICERIA Galilei acquista oro argenteria monete prezzi alte valutazioni. Via Madama Cristina 42. Tel.
AVETE antichità, dipinti, sop oro da vendere? C'è l'Ifir Piemonte Ipitalo Vendita. Realizzo immediato. Tel. 011 482.822 - 485.336.
SOCIETA' impos lavori di manutenzioni revisioni macchine montaggi elettrici meccanici tubisteria e carpenteria da eseguirsi nel mese di dic '96. Tel. 546.293.

• IN TORINO UN NUOVO CANTIERE •

"Abitare nel nuovo: una scelta per la qualità della propria vita"

VIA GARIZIO 37 - ADIACENTE PIAZZA RIVOLI

• PRESTIGIOSA PALAZZINA DI 4 PIANI AFFACCIATA SU AMPIA CORTE VERDE •

Alloggi le seguenti caratteristiche:

- Sala, 2 - 3 camere, cucina, doppi servizi.
- Box auto - Giardino
- Videocitofono
- Riscaldamento autonomo
- Finiture di pregio
- Isolamento termico
- Serramenti in Douglas con doppi vetri.
- Portoncino blindato

• PREZZI BLOCCATI SINO ALLA CONSEGNA • MUTUO •

In zona comoda a servizi, scuole, negozi e giardini

ni
Bignamini
- 10138 Tel. 7 -

SE HAI DECISO DI SMETTERE DI FUMARE, METTICI UNA CROCE SOPRA.

Vuoi proprio smettere? O stai cercando di ridurre il numero di sigarette?

Entra nella farmacia che espone questo simbolo verde e lasciati consigliare da un esperto. Nei momenti difficili (ansia, nervosismo, irritabilità, difficoltà di concentrazione) c'è una soluzione efficace: il metodo Nicorette.

Le gomme ed i cerotti Nicorette, rilasciando dosi controllate di nicotina, abituano l'organismo all'assenza del fumo ed aiutano i fumatori a mantenere i loro buoni propositi.

NICORETTE. PER UNA AUTOMEDICAZIONE RESPONSABILE.

CARLO ERBA otc
Gruppo Pharmacia & Upjohn

Chiedi consiglio al tuo farmacista.

E' medicinale per la riduzione della dipendenza da fumo. Leggere attentamente il foglio illustrativo e con particolare riguardo le controindicazioni. Evitare il fumo durante il Non va usato nei cardiopatici, nelle in gravidanza o in allattamento. Aut. Min. San. n° 434.

LANCIO MARZIO

Domenica 2 giugno aperto per Palio.

Domenica a Grugliasco si festeggia il Palio e Shopville Le Gru lo festeggia a modo suo: con tanta cortesia e 12 ore di acquisti, svaghi, feste e fuochi d'artificio.

ORE 10, i 180 negozi ■ Le Gru aprono e vi aspettano.

ORE 19, sulla piazza di fronte ■ Le Gru esibizione degli sbandieratori del Palio di Grugliasco in costume storico.

ORE 22, il Centro chiude e vi saluta con un super-spettacolo di fuochi d'artificio.

SHOPVILLE
LE·GRU
GRUGLIASCO

Le Gru, la città dei negozi.

QUAREGNA strada Biella-Cossato

ESSELUNGA®

BENESSERE-SALUTE-BELLEZZA

ECCO ALCUNI [illegible]

Ricotta Magra Weight Watchers Polenghi
250 g Lire **1780**

Lecitina di soia Esselunga
250 g **5580**

Soyadrink Valsoia
1 litro Lire **3490**

Gelato Bianco e Cacao Valsoia
500 g Lire **5580**

Idrosalt Dietaprogram
168 g Lire **6380**
(Lire 3797 al kg)

Tisana con erbe e frutta Brisighella
Buon Dopopasto, Sere Serene, Super Carica, Sempre in Linea, Liberi e [illegible]
100 g Lire **5440**

Scuola & Sport Frau
100 ml **10620**

[illegible] e vitamina C Quid
10 flaconcini
100 ml Lire **9600**

Lievito di birra Lievipur
150 tavolette
44 g Lire **3980**
(Lire 9045 al kg)

Shampoo Piccol'Oreal
fortificante/extra brillantezza/extra gettinabilità
200 ml Lire **3100**

Riflessante Soft Color Belledy
castano scuro, rosso beaujolais, castano chiaro, mogano, nero blu e biondo [illegible]
97 ml Lire **6300**

Deodorante spray Intesa Uomo
150 ml Lire **4600**

[illegible] dentifrici Mentadent P
150 ml Lire **4600**

Collutorio liquido antiplacca Mentadent
300 ml Lire **3950**

2 shampoo [illegible] Clear
400 ml Lire **4700**

Fixing spray strong Grafic
[illegible] ml Lire **3200**

[illegible] stick Neutro Roberts
40 ml Lire **2850**

Crema liquida Johnson's baby
200 ml Lire **2800**

Crema depilatoria Veet
100 ml Lire **4900**

10 assorbenti goodnight Nuvenia
con ali Lire **2950**

Fazzoletti Scottonelle
12 pacchetti Lire **1950**

I NOSTRI SERVIZI
- CARTA ESSELUNGA
PER UN PAGAMENTO PIÙ COMODO DELLA SPESA
- FATTURA FISCALE
IMMEDIATAMENTE OTTENIBILE A RICHIESTA

Dal 3 al 15 giugno

PREZZI VALIDI DAL 3 AL 15 GIUGNO FINO AD ESAURIMENTO SCORTE.

EFF. COMM. LEGGE 89 DEL 19/3/80

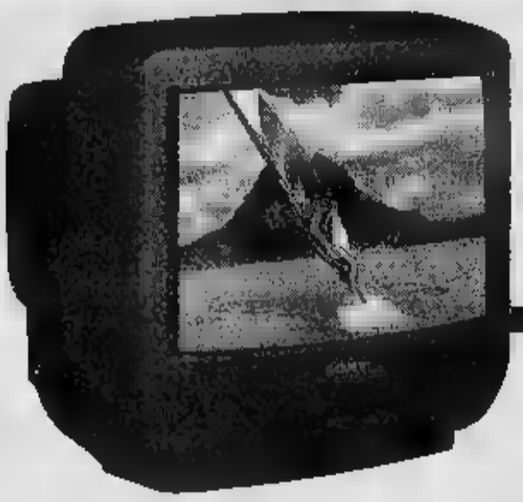

TVC 14" KVM
cinescopio black trinitron, sleep timer, con telecomando
369.000

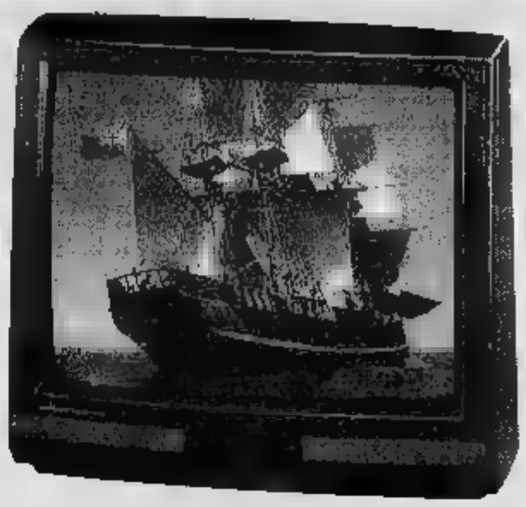

TVC 25" MIVAR TVD
cinescopio schermo piatto, 40 programmi di memoria, televideo, presa scart, con telecomando
549.000

FRIGO DOPPIA PORTA CANDY CD-24/5
volume totale 230 litri, congelazione 3 kg/24h
469.000

3x2

VIDEOCASSETTE VISION BASF E 180
1 pezzo 4.900
3 PEZZI **9.800**

SONY SLV-E 310
3 testine, sistema trilogic, sintonia automatica dei canali, telecomando
639.000

BLISTER 3 PELLICOLE FOTOGRAFICHE SCOTCH 100 ASA *24 pose* **6.500**

BLISTER 3 PELLICOLE FOTOGRAFICHE SCOTCH TURBO ASA *36 pose* **7.500**

PELLICOLA DIAPOSITIVE SCOTCH 100 ASA *36 pose* **5.500**

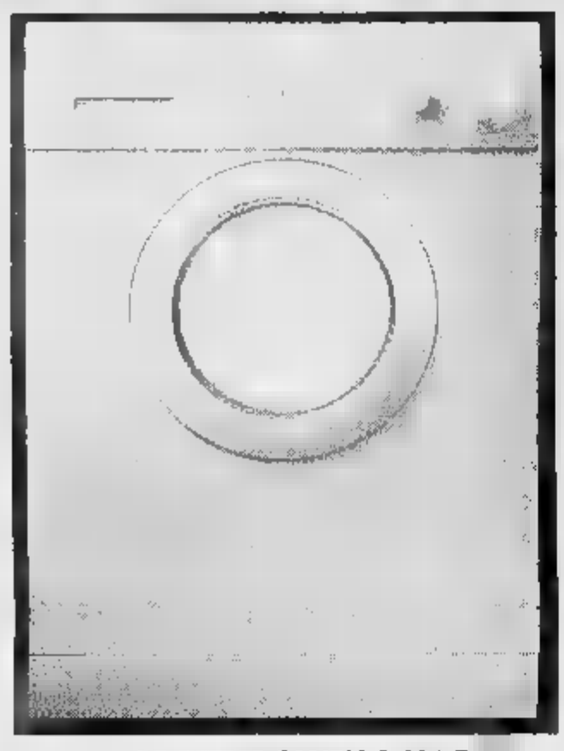

CANDY C 436 T
centrifuga giri, 12 programmi, tasto esclusione centrifuga, tasto carico, temperatura regolabile
499.000

VIDEOREGISTRATORE PHILIPS VR-452
testine autopulenti, audio dubbing, fermo immagine, moviola, telecomando con display LCD
599.000

RADIOREGISTRATORE MONO RD-1282
ricezione OM/FM, presa per cuffie, alimentazione a rete o a batteria
29.000

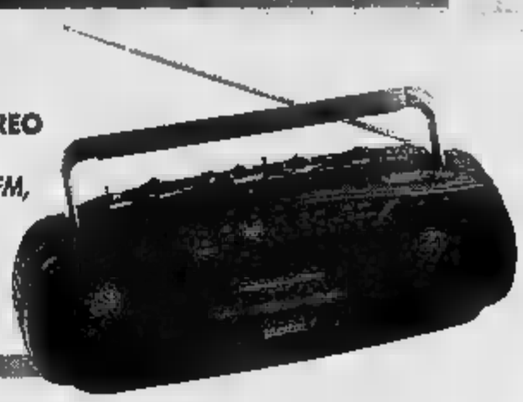

RADIOREGISTRATORE STEREO RD-1882
cassetta, ricezione OM/FM, presa per cuffie, autostop
39.000

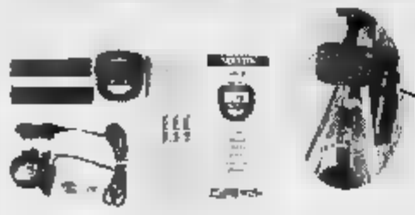

MOUNTAIN BIKE OREGON Ø 26
Verniciatura cromo velata, gruppo cambio Shimano TY 31, 18 velocità, superaccessoriata con:
a) ciclocomputer Vetta 5 funzioni
b) luce stop fanalino posteriore (novità)
c) borraccia
d) pompa

259.000

MOUNTAIN BIKE 26
gruppo cambio Shimano TY 22, 18 velocità, telaio in acciaio elettrosaldato
159.000

ipercoop
Strada statale 143 per Torino
PONDERANO (BI)
Tel. 015/2543333 - 4 linee r.a.
Tutti i giorni orario continuato: 9-20
Lunedì: 15-20

ipercoop

LA COOP SEI TU.

MINOLA
Via Italia,7 - BIELLA
TRUSSARDI

LA STAMPA
VERCELLI-BIELLA
E VALSESIA
Domenica 2 Giugno 1996 — 39
VERCELLI via Duchessa Jolanda 20, tel. (0161) 217.850/54.747
BIELLA via Repubblica 29, tel. (015) 26.191/252.23.79

MINOLA
Via Italia,7 - BIELLA
PRADA
MILANO

E' finita in polemica la manifestazione di ieri a Varallo

Ospedale, il corteo si spacca

I sindaci valsesiani, per protesta contro il prefetto, celebrano la festa della Repubblica in città. Ma vengono contestati dal Comitato di difesa

VARALLO. In una clima di grande confusione, ieri sera, la vicenda legata all'ospedale ha segnato un contradditorio capitolo. Era in programma un [illegible] avrebbero dovuto partecipare alcuni sindaci valsesiani insieme ai componenti del Comitato per la difesa «Santissima Trinità». Invece ci sono state due manifestazioni distinte: da una parte alcuni primi cittadini che hanno posato una corona al monumento ai Caduti, dall'altra circa 200 persone che hanno inscenato un corteo di protesta sentendosi «traditi dagli amministratori».

«L'idea - hanno spiegato Silvano Caccia e Claudio Canclini, sindaci di Guardabosone e Alagna - è nata come cerimonia simbolica per ricordare la Festa della Repubblica e dei valori della democrazia. Abbiamo deciso di declinare l'invito di partecipare alla cerimonia ufficiale in prefettura, ricreandola a Varallo con un omaggio davanti al monumento ai Caduti. Voleva essere una iniziativa per esprimere il nostro disappunto verso il prefetto che nel caso ospedale ha mantenuto un atteggiamento di durezza verso chi rappresenta le istituzioni locali. La Valsesia intende tenere alti i valori della Resistenza e quelli della democrazia che, evidentemente, altrove sono dimenticati. Era anche un motivo per far sentire la nostra solidarietà al sindaco di Varallo che ha sopportato in prima persona il peso della vicenda».

Sono state numerose le manifestazioni pro-ospedale dei sindaci valsesiani

La proposta di Caccia e Canclini aveva ottenuto ampio seguito da parte dei componenti del Comitato, che hanno recepito l'iniziativa come una ulteriore passo nella lunga lotta per la difesa dell'ospedale. In molti si sono aggregati con l'intenzione di «protestare contro gli ingiustificabili nei confronti dei diritti della popolazione», ma di fronte ai cancelli del «Santissima Trinità» hanno trovato i sindaci che avrebbero dovuto guidarli.

La manifestazione è allora sfociata in una aperta protesta verso gli amministratori e i dimostranti si sono recati in corteo davanti al municipio di Varallo dove hanno sfogato la propria amarezza. «Siamo stati traditi ancora una volta - sono state le parole dei rappresentanti del Comitato -. Si affacciava speranza, ora siamo di nuovo soli in questa lotta sul futuro dell'ospedale». [p. q.]

Il segretario Fossale: tanti giovani da Bossi

Migliaia di vercellesi al raduno di Pontida

Dalle prime luci dell'alba è in moto verso Pontida il popolo leghista per raggiungere il cuore storico del Nord. E' un lungo corteo di auto e qualche pullman quello che si è mosso da Vercellese, Biellese e Valsesia per portare i seguaci di Bossi un appuntamento che forse mai come oggi richiamerà una folla incalcolabile, si parla di almeno 100 mila persone, per chiedere la Costituzione e l'indipendenza.

«E da Vercelli - annunciava ieri il segretario Ercole Fossale - e dalla Valsesia calcolo che si muoveranno almeno 1500 persone: noi abbiamo allestito tre pullman che partiranno alle 7, in anticipo rispetto al primo programma, gli altri viaggeranno in modo autonomo».

Molti hanno annunciato l'intenzione di salire sul «treno verde della Padania», un convoglio speciale vigilato dai «controllori del Nord» che partirà da Cuneo per raggiungere Alessandria e Milano senza però transitare da Vercelli.

Umberto Bossi chiama oggi a raduno il popolo leghista

Anticipano - ma alle 7,30 - anche i biellesi e la variazione dell'orario è annunciata dalla segreteria telefonica della sede: i pullman parte dalla stazione di Biella San Paolo. «Saranno oltre 100 - dice il vice segretario Patrizia Anfossi - gli iscritti, ma di tantissima gente che parteciperà alla trasferta coi mezzi propri. Dare un numero, anche indicativo, è impossibile perché l'entusiasmo intorno alla Lega è in continua crescita dopo le elezioni di aprile».

Chi è il leghista tipo che va in trasferta a Pontida? Fossale indica con malcelata soddisfazione la massiccia presenza di ragazzi tra i 18 e i 20 anni «e l'attenzione che ci offrono quelli più giovani ancora». A Patrizia Anfossi preme invece sottolineare «l'eterogeneità del gruppo, nel quale spiccano alcune famiglie con i bambini».

L'entusiasmo è palpabile. «Dopo il boom elettorale - proclamano i leghisti "doc" - l'appuntamento di oggi sarà decisivo per l'indipendenza del Nord. Come potremmo mancare?». Anche se il rischio di rimanere imbottigliati, e addirittura di dover tornare indietro senza riuscire ad arrivare a Pontida, è altissimo. [f. co.]

E' mistero su una vincita da 100 milioni

A Santhià il giallo del Gratta e vinci

SANTHIA'. Vincita milionaria con giallo, ieri in paese. Davanti a diverse persone, un assiduo del «Gratta e vinci» ha fatto «7» in una tabaccheria: «Sì, ho vinto 100 milioni», conferma poco dopo al cronista. Ma passa un'ora e telefona una sua parente: «Ci siamo sbagliati: invece di 7 abbiamo fatto 4. Quindi non è vero niente». Anche il diretto interessato cambia versione: «Non ho vinto».

Milioni sì, milioni no: milioni mistero. Però il tabaccaio, Piero Zampa, è certissimo: «Ho visto il biglietto coi miei occhi: ne vendo migliaia al mese, e quello era un "sette"». Il vincitore stesso, di cui non scriviamo il nome, quando ha letto il punteggio sul tagliando (un 6 e due mezzi punti) ha urlato di gioia, e molti gli han stretto la mano per congratularsi con lui. Euforico, ha dato il permesso a Zampa di avvisare i giornali: «E dica pure come mi chiamo». Poi un primo ripensamento: «No, lasci perdere il nome». Ma Santhià sa chi sia.

All'ora di pranzo, la sorella del fortunato (o presunto tale), chiama per dire che è un equivoco: «Sono andata dal tabaccaio, e gli ho dimostrato che il punteggio non era 7, ma 4. Il numero è stato confuso con un 3, perché il biglietto non è stato grattato bene. Se volete, vi faccio vedere la fotocopia». Grazie: non se non fosse quella del tagliando da cento milioni? «Pensate quel che volete: la verità è che mio fratello ha vinto mila lire, non di più».

Risultato: dopo la visita della donna, per accontentarlo, Piero Zampa toglie dalla vetrina della tabaccheria la scritta che annunciava la super-vincita. Ma non cambia idea: «Oltre a me, varie persone hanno visto il biglietto, dato che la ricevitoria, alle 11, era affollata dai giocatori del lotto». Il non-vincitore (presunto), ha acquistato tre tagliandi: quello che ha fatto nascere il «giallo» è stato grattato per primo. [g. bu.]

La giovane aveva terminato il turno di notte all'ospedale e stava rientrando a casa: un colpo di sonno?

Infermiera di 21 anni muore in un incidente

Maura Nicolello, di Cavaglià, lavorava in Geriatria al S.Andrea

CAVAGLIA'. Un'infermiera professionale di 21 anni è morta ieri mattina mentre, al volante della «Y 10», rincasava dopo aver ultimato il turno di notte nel reparto «Geriatria donne» dell'ospedale Sant'Andrea dove lavorava: i rilievi del tragico incidente sono in fase di elaborazione da parte della sezione infortunistica della «Stradale» di via Quagliotti, ma sin dai primi accertamenti gli investigatori sono orientati ad attribuirne la causa ad un improvviso colpo di sonno.

La vittima, che avrebbe compiuto anni il prossimo 18 luglio, si chiamava Maura Nicolello, abitava insieme con la famiglia a Cavaglià in via Mas[illegible] 19/a. Come già detto, la giovane lavorava infermiera professionale nel reparto «Geriatria donne» dell'ospedale vercellese Sant'Andrea.

Ieri mattina, dopo ultimato il turno di servizio (dalle venerdì alle di sabato), è uscita dall'ospedale per rincasare, ed è salita sulla sua «Y 10» che usava per gli spostamenti da a Vercelli e viceversa. Il turno di notte all'ospedale, e per giunta in un reparto geriatrico, è sempre molto pesante ma ieri mattina, è termina del suo servizio, Maura Nicolello non sembrava particolarmente affaticata e comunque non più del solito.

Maura Nicolello, di 21 anni

Al volante dell'utilitaria, la giovane ha superato senza problemi gli abitati di San Germano e di Santhià e stava per arrivare a Cavaglià. Secondo i rilievi della «Stradale», stava percorrendo il rettilineo davanti al cimitero, dopo curvone a sinistra, a poche centinaia metri dal paese, quando avrebbe perso il controllo e la vettura ha sbandato verso sinistra.

La ragazza ha tentato di rientrare a destra ma la manovra non le è riuscita: la vettura si è schiantata contro la spalletta di un ponte che immette su un viottolo di campagna. Subito soccorsa, la giovane è deceduta sull'autolettiga che la trasportava a Biella. [w. ca.]

PROCESSO PEDOFILI

I due bambini non deporranno in aula

BIELLA. Sarà un tribunale «itinerante» quello che domani tornerà ad occuparsi del degli abusi sessuali ai danni di un bambino di 9 anni e una bimba di 6 che sarebbero stati commessi dai genitori e dai . Per non creare ulteriori problemi ai due minori, il presidente Conzo ha infatti deciso che gli interrogatori saranno svolti in una sede diversa da quella dell'aula del tribunale. «Sceglieremo una sede meno formale» ha commentato il giudice, che però non ha fornito ulteriori precisazioni. La decisione risulterà utile solo in parte: la bambina si trova infatti da troppo tempo in un istituto per non farle sembrare inconsueto un trasferimento seppure temporaneo. I due bambini non saranno comunque sentiti domani, giornata che invece sarà dedicata ai periti. Secondo l'esperto dell'accusa, la bambina avrebbe subito una «penetrazione digitale». La tesi è invece respinta dalla difesa, secondo cui i parametri riscontrati sul corpo della piccola non sono tali da provare con certezza una simile violenza. In base agli accordi presi dalle parti nell'udienza di venerdì, gli esperti potranno valutare la veridicità o meno dei dei bambini: si dovranno limitare all'aspetto medico e psicologico. Secondo il calendario già stabilito, il processo proseguirà giovedì e sarà poi aggiornato alla prossima settimana. [d. p.]

Vercelli, la clamorosa denuncia dell'Associazione funzionari di polizia

Questura, medico dichiarato «pazzo» solo per poterlo trasferire a Milano?

VERCELLI. Un medico della questura di Vercelli è stato fatto passare per «pazzo» per poterlo trasferire? E' questa la durissima accusa lanciata dal segretario nazionale dell'Associazione funzionari di polizia Giovanni Aliquò nel prendere ufficialmente posizione a favore di un medico già in servizio alla questura di via Rodi, il dottor Giovanni Portuesi il quale, per combinazione, è proprio uno psichiatra.

Spiega il segretario Aliquò: «Il medico, tutt'altro che pazzo, ma solo scomodo perché professionalmente impenetrabile alle pressioni sindacali, è stato sottoposto a visita psichiatrica a sua totale insaputa ed in violazione di tutte le procedure; poi è seguita una vera e propria persecuzione ed infine il trasferimento d'ufficio da Vercelli a Milano».

Il dottor Giovanni Portuesi aveva preso servizio alla questura di Vercelli nell'agosto 1993 come responsabile del servizio medico. Secondo la ricostruzione fatta da Giovanni Aliquò, il 27 novembre dell'anno scorso è stato improvvisamente trasferito a Milano «per esigenze di servizio»; un mese dopo il medico viene a sapere che il provvedimento sarebbe derivato da un presunto scarso rendimento in base ad una «indicazione» formulata dall'allora questore di Vercelli Emiliano Carratta e dalle rappresentanze sindacali. «Tutti soggetti - sottolinea Aliquò - sforniti di ogni potere di emettere pareri sui medici: si capisce quindi che il trasferimento era null'altro che un provvedimento punitivo».

Secondo la ricostruzione del segretario, il dottor Portuesi avrebbe inutilmente chiesto le ragioni del trasferimento ed allora aveva deciso di rivolgersi al Tar che aveva sospeso il movimento; il medico era quindi tornato a Vercelli. «Il Dipartimento però - continua il segretario -, eludendo la volontà dei giudici, dopo due giorni ha mandato di nuovo a Milano, questa volta in fino al 21 maggio».

Alla seconda udienza del Tar il ministero avrebbe presentato una documentazione incompleta: secondo Aliquò mancavano «proprio quelle relazioni che dovevano provare l'incapacità di Portuesi o la sua insanità», ma in una nota veniva fatto esplicito riferimento «alle pressioni esercitate da sindacalista di Vercelli». Il provvedimento a carico del medico, sembra di capire, deriverebbe quindi dal fatto che Giovanni Portuesi avrebbe ridotto i giorni di malattia agli agenti in servizio.

Conclude Aliquò: «Un ottimo medico non può essere sottoposto a questo calvario di occulte, trasferimenti, abusi, disagi e mortificazioni professionali. Ci opponiamo alla logica, deviata ma imperante nella polizia, dell'arbitrio dei potenti e di cogestione». [w. ca.]

Biella, importante accordo tra l'Ente parchi Baragge e la maggior azienda chimica novarese

Trappole sessuali contro il flagello bruchi

Il nuovo ferormone sperimentato martedì a Candelo e a Cossato

BIELLA. Forse è stato trovato un rimedio ecologico contro la calamità dei bruchi: un richiamo sessuale irresistibile che dovrebbe [illegible]tire la cattura dei soggetti maschi interrompendo quindi la catena riproduttiva. E martedì decine di decine di queste «trappole» saranno collocate nella Baraggia di Cossato-Candelo.,

Quest'anno, dopo periodo di relativa normalità, torme di lepidotteri hanno devastato i boschi delle Baragge e della zona collinare del Biellese che nessuno potesse fare qualcosa. La Regione aveva tagliato i fondi al servizio forestazione di Vercelli e la campagna di prevenzione contro i voraci lepidotteri aveva dovuto essere interrotta, con i risultati che tutti hanno potuto vedere: nel raggio di chilometri, non solo nella Baraggia di Candelo e di Cossato, ma anche nella zona collinare a Est e a Ovest della città, c'erano centinaia di alberi scheletriti, più una foglia.

I boschi del Biellese quest'anno stati devastati da orde bruchi famelici

Le specie che quest'anno hanno devastato i boschi del Biellese appartenevano alle famiglie dell'Euproctis chrysorrea, della Operophtera e dell'Erannis. Del problema si è fatto l'ente g della riserve naturali della Baragge, della Bessa e delle aree attrezzate del Brich Zumaglia e del Mont Prevé. Ma il problema era: come contrastare l'orda famelica far ricorso a pesticidi che avrebbero potuto portare squilibri non ben determinati?

La risposta è arrivata dai laboratori di ricerca della Isagro, l'azienda chimica novarese nata dalle ex divisioni industriali della Montedison, che sono riusciti a riprodurre il ferormone specifico dell'Euproctis chrisorrea. E' la secrezione prodotta dai soggetti femmine di questa specie che si diffonde nell'aria e raggiunge anche a chilometri di distanza i soggetti maschi, i quali vengo irresistibilmente attratti. Grazie all'accordo tra l'ente parchi e l'azienda chimica, il prodotto sintetizzato solo due mesi fa sarà sperimentato per la prima volta martedì con le prime trappole che saranno messe a dimora appunto nella Baraggia. Se il ferormone darà i risultati sperati, migliaia di «farfalle» finiranno in trappola senza aver fecondato le femmine e l'assalto dei nuovi bruchi, l'anno prossimo sarà meno devastante. Ripetendo l'operazione, il problema dovrebbe essere totalmente eliminato. [l. pi.]

Domani sera alla Camera di commercio l'assemblea di tutti i negozianti

Isola pedonale, piani d'attacco

Ascom e Confesercenti chiedono al sindaco di rinviare la «pedonalizzazione» del centro
E adesso intervengono Bizjak ■ Nascimbene. Appuntamento alle 21: atmosfera incandescente

VERCELLI. Isola pedonale: domani sera i negozianti della città si riuniranno in assemblea per esaminare il «contropiano» del traffico preparato dalle loro organizzazioni di categoria.

Tira aria di guerra contro la giunta comunale che, tra l'altro, a tutto ieri pomeriggio, non risultava invitata alla Camera di commercio. L'appuntamento è per le 21 e farà davvero caldo, non solo meteorologicamente.

Ascom e Confesercenti hanno chiesto ufficialmente a Bagnasco di non partire con la «pedonalizzazione» del centro prima che vengano prese tutte le necessarie contromisure: nuovi parcheggi, vigili sufficienti per controllare l'«isola», piano-bus, arredo urbano.

E il «decalogo» - calato dal secondo piano della galleria Verdi - è stato raccolto subito dal gruppo del pds (il maggiore, in Consiglio comunale) che l'ha sposato, pari pari, con trasporto. L'«uscita» della Quercio e dei laburisti non ha scatenato l'entusiasmo (eufemismo) di Bagnasco e della sua giunta. Ma ecco che, proprio ieri, è arrivato alle redazioni dei giornali un secondo documento, stavolta del ppi (altro gruppo di maggioranza) che chiede all'esecutivo comunale più o meno le stesse cose. Scrive il capogruppo popolari-patto democratici Alessandro Bizjak: «Decisioni di questo portata (la pedonalizzazione del centro-ndr) non possono essere assunte senza una concertazione che riguardi le priorità, i tempi, i costi e senza un adeguato periodo di sperimentazione». E aggiunge: «Proporremo, a tal fine, che a partire dal loro insediamento le commissioni consiliari competenti per materia esaminino questi aspetti prevedendo una serie di audizioni con le organizzazioni di categoria».

Sono, parola più parola meno, le stesse argomentazioni di un altro partner di maggioranza, i Socialisti Italiani. Osserva Roberto Nascimbene: «Prima di varare una maxi isola si deve trovare l'intesa con le associazioni dei commercianti».

Bagnasco dunque accerchiato proprio dagli alleati? Sembrerebbe proprio di sì, ma c'è anche chi lo difende, criticando il comportamento, ad esempio del pds, «che è contemporaneamente di maggioranza e di opposizione». E' Piero Mandrino, leader dei pannelloni vercellesi «Mi auguro - scrive in un fax - che non si finisca, secondo il classico copione democristiano, con un rimpasto di giunta. Vedremo. Intanto esprimo la mia solidarietà al sindaco».

Bagnasco, dal canto suo, fa in un'altra parte di questa pagina le valutazioni sul nuovo documento del ppi in cui cerca soprattutto di salvare la riconferma dell'obiettivo di fondo: quello di arrivare alla «pedonalizzazione» del centro. Il sindaco sembra inoltre d'accordo sull'adeguato «periodo di sperimentazione».

Questo il fronte politico. «Fronte» che Ascom e Confesercenti interesse, eccome, ma non al punto da farsi «strumentalizzare».

In conferenza-stampa, il presidente Ascom è stato categorico contro la Lega che sta cavalcando, e non dire, la protesta di piazza Cavour. «Non dimentichiamoci - ha detto - che mentre noi, adesso, siamo tutti qui a difendere la permanenza del mercato nella piazza, due anni fa proprio un assessore leghista (Magaraggia-ndr) aveva già firmato il trasloco in viale Rimembranza: fu la nostra rivolta a bloccare l'operazione». In attesa della prevedibile risposta di Borasio, concentriamoci sulla rivolta che cova di nuovo sotto le ceneri: domani sera se ne saprà di più, molto di più.

Enrico De Maria

Una precedente riunione dei commercianti del centro sull'isola pedonale

Bagnasco risponde al ppi

«Sono osservazioni condivisibili
Non cambia l'obiettivo di fondo»

VERCELLI. Il sindaco Gabriele Bagnasco ha trascorso il pomeriggio di ieri in «Folkermesse». Lo rintracciamo lì per raggagliarlo sul documento redatto dal gruppo consiliare del ppi. Prima di scambiare, con la consueta cortesia, le vedute sulle proposte dei partner di maggioranza, il sindaco non risparmia a «La Stampa» un paio di bacchettate: la prima sull'eccessiva - a nostro avviso - enfasi nello stigmatizzare la disorganizzazione del primo pomeriggio di «Folkermesse», la seconda sul resoconto della conferenza-stampa di Ascom e Confesercenti «Avete scritto - dice Bagnasco - che le organizzazioni di categoria dei commercianti rimproverano alla giunta di aver risposto alle ripetute lettere sul piano del traffico. Questo è falso. Abbiamo convocato le [illegible] e consegnato loro tutta la documentazione sul progetto».

Al sindaco rispondiamo di aver dato spazio agli intoppi del primo giorno di «Folkermesse» perchè hanno riguardato centinaia di persone (soprattutto gli automobilisti), ma gli ricordiamo pure che nelle nostre pagine dello spettacolo, l'iniziativa ha avuto, da parte nostra, un ragguardevole rilievo (vedi l'edizione di venerdì e quella odierna).

Su ciò che affermano i commercianti, noi non abbiamo fatto altro che riportare ciò che è stato affermato in conferenza-stampa.

Ma passiamo al documento del ppi. L'abbiamo letto a Bagnasco.

Signor sindaco, che cosa ne pensa?

«Mi sembra una presa di posizione condivisibile».

Anche nella parte in cui rimanda il piano del traffico alle costituenti commissioni consiliari?

«Alcune parti del piano - ad esempio quella sulle nuove linee dei bus - devono tornare in Consiglio comunale. Non è quindi escluso che si possano coinvolgere anche le commissioni. E' chiaro che faccio questi commenti a caldo, ascoltando ciò che mi leggete, senza essermi consultato con nessuno dei miei colleghi di giunta. Ma le osservazioni dei popolari rispecchiano una situazione nella quale non possiamo non riconoscerci. Io ho sempre detto che la giunta è disposta a valutare tutte le proposte costruttive e ho anche affermato che molti punti del "decalogo" dei commercianti sono in fondo i nostri. Quindi, il dialogo c'è, purchè sia rispettato l'obiettivo di fondo: quello di una città più vivibile».

[e. d. m.]

Il sindaco Gabriele Bagnasco

Bufera sul cavalcavia

«Niente tasse ai danneggiati»

VERCELLI. Ormai è uno stillicidio di lettere e comunicati. Da quando, sull'isola pedonale, i rapporti sono deteriorati, l'Ascom punzecchia il Comune su tutti i problemi della categoria.

Nelle ultime ore, alle redazioni dei giornali sono arrivati due documenti: uno sui disagi dei negozi a ridosso del cavalcavia in ristrutturazione, l'altro sul piano commerciale. In entrambi, il presidente Giovanni Bonetti e il direttore Fernando Lomardi sollecitano risposte dal Comune.

Sui problemi causati ai negozianti dalla lunga chiusura del cavalcavia, i vertici Ascom ricordano a Bagnasco che il 9 febbraio scorso avevano chiesto al Comune che venisse concessa la totale esenzione dei tributi comunali (Tosap, imposta rifiuti, Iciap, etc.) alle imprese commerciali danneggiate. Il Comune ha dato una prima risposta rifiutando di aderire alla richiesta perchè i negozi in questione non sono «fisicamente collocati» sulla via che viene chiusa. L'Ascom ripropone il problema definendo «infondata» l'obiezione.

Per quanto riguarda le aree a destinazione d'uso commerciale, il documento dell'Associazione di via Duchessa Jolanda fa riferimento ad una propria lettera del 22 marzo in cui veniva evidenziata la presenza «eccessiva» nel piano regolatore di aree a destinazione commerciale. Il che favorirebbe, secondo l'Ascom, solo la grande distribuzione.

Scrivono Bonetti e Lombardi al sindaco: «A fronte di tali preoccupazioni, non è ad oggi pervenuto alla scrivente associazione alcun riscontro scritto: nel corso di una convocata, anche su altri temi, il 15 aprile, sono state fornite discordanti valutazioni da parte dei diversi Uffici comunali presenti».

[d. b.]

I lavori sul cavalcavia non potevano più essere procrastinati dal Comune

E domani c'è il Consiglio

Mozioni su sovrappasso e treni
e la nomina delle commissioni

VERCELLI. Ancora traffico (tre mozioni sul cantiere cavalcaferrovia di corso Gastaldi), ma anche la nomina delle cinque commissioni permanenti, nei lavori del Consiglio comunale convocato per le 15 di domani.

La prima novità della seduta, però, è l'arrivo del timer per scandire i tempi degli interventi: voluto dal neo presidente dell'assemblea, Teresio Pareglio, con l'entrata in vigore del nuovo Statuto, il segnatempo consente repliche di cinque minuti per le interrogazioni e due interventi da quindici minuti l'uno per ogni gruppo (più cinque minuti finali per la dichirazione di voto) per tutte le altre operazioni previste dall'ordine del giorno. Mancano ancora i nuovi banchi, i microfoni e il tabellone elettronico per il voto, che arriveranno probabilmente dopo l'estate.

Si parte con le interrogazioni, che impegneranno la prima ora dei lavori, per proseguire con la nomina delle commissioni permanenti. Bilancio e finanze, Personale e Servizi comunali, Assistenza, scuola e cultura, Lavori pubblici, viabilità e urbanistica, Ecologia, ambiente e territorio. Il Consiglio sceglierà i componenti delle commissioni che, durante la loro prima riunione, eleggeranno il presidente ed il suo vice. E' prevista anche la nascita di una sesta commissione, che valuterà i requisiti per la nomina del nuovo difensore civico.

Poi si arriverà alle mozioni sul cavalcaferrovia: saranno esaminate insieme quella del Verde Cucco e del pidiessino Ingrao (che chiedono la presenza di vigili urbani in corso Prestinari, con una maggior mole di traffico, e interventi su vialibilità e segnaletica a salvaguardia della pubblica incolumità), da sola quella del leghista Borasio che propone agevolazioni per le imprese commerciali e artigiane «vietate al traffico» dalla chiusura del sovrappasso.

Si chiude (sulla carta entro le 20,30) con la quarta variante del Verde Cucco che impegna il Comune ad interpellare la Direzione delle Fs dopo la proposta di sopprimere le fermate a Vercelli di tre Intercity e di un Interregionale senza pensato a servizi sostitutivi.

[r. m.]

DALLA CITTA'

MANIFESTAZIONI

Mercoledì mattino la festa dell'Arma dei carabinieri

Il Comando provinciale dei carabinieri festeggerà mercoledì mattino, nella Caserma di via Gioberti, il 182° anniversario della fondazione dell'Arma. La cerimonia inizierà alle 10,15 e prevede una funzione religiosa (alle 10,30), la commemorazione ufficiale (alle 11,10) e un rinfresco per tutti gli ospiti alle 11,30. **[d. b.]**

LUTTI

Morto Luciano De Maria «partigiano «Stringhini»

Si è spento ieri mattina, nella sua casa di piazza Sant'Eusebio, Luciano De Maria, partigiano della formazione valsesiana «Strisciante musati», conosciuto con il nome di battaglia di «Stringhini». De Maria, 70 anni, operaio in pensione, lascia la moglie, Vica Caramaschi, e una figlia, Ornella. I funerali saranno celebrati domani, alle 9,15, partendo dall'abitazione. **[f. l.]**

CERIMONIE

Il premio «We build» a monsignor Bertone

Verrà consegnato a monsignor Tarcisio Bertone, segretario della Congregazione della Dottrina della Fede e arcivescovo emerito della Diocesi vercellese, il premio «We build», promosso dal Kiwanis club locale. La cerimonia, il 15 giugno in Seminario, prevede in apertura (alle 16) un dibattito sulla tutela dei beni ecclesiastici e sul futuro del Tesoro del Duomo. Al termine della premiazione, fissata alle 18,30, terrà invece concerto il Coro lirico «Viotti», con la partecipazione dei soprani Daniela Catalano e Simona Pallanti. **[d. b.]**

[illegible]

Furto su un'auto allcese

Arrestato l'altra notte dalla «Volante» poco dopo aver svaligiato una «Fiat Uno» parcheggiata nell'area dell'ex ospedale: è Giorgio Giannone, 24 anni, originario di Bari e residente ad Alice Castello. E' accusato di furto aggravato. **[w. ca.]**

[illegible]

Diritti umani in Cina Una serata con Amnesty

Il gruppo Italia 93 di Amnesty International ha organizzato, per martedì sera, nell'aula magna dell'Istituto magistrale «Rosa Stampa», un incontro dedicato alla presentazione del libro «La muraglia violata. Diritti umani e differenti culture. Il caso Cina». Una serata (s'inizia alle 21,15) per ricordare, a sette anni di distanza, gli orrori di piazza Tienanmen. **[d. b.]**

[illegible] UTILI

L'Ufficio conciliazione trasferito in Municipio

L'Ufficio di conciliazione si è trasferito al primo piano del Palazzo comunale, in piazza del Municipio 1. Il numero di telefono è 596.311 e gli orari di apertura al pubblico sono dal lunedì al venerdì, 10,30-12,30. Sabato chiuso. Le udienze si terranno invece nella sala del Consiglio comunale. **[d. b.]**

[illegible]

LETTERE AL GIOR[illegible]

Piano anti-zanzare interviene Villarboit

In riferimento all'articolo pubblicato su «La Stampa» (Progetto anti-zanzare), tengo a precisare quanto segue:

In primo luogo, quest'anno non verrebbe effettuato nessun intervento vero e proprio ma bensì un monitoraggio per la ricerca delle larve e soltanto per questa fase il Comune di Villarboit avrebbe un onere di lire 7.551.000.

L'intervento vero e dovrebbe svolgere il prossimo anno con una spesa per il momento non quantificabile e senza precise garanzie sull'esito.

Inoltre i Comuni pagherebbero un contributo in base all'estensione del territorio, e in base alla popolazione residente.

Considerato che quanto sopra rappresenta un onere non poco conto per certi Comuni, si è chiesto alla Regione e alla Provincia di farsi promotori e finanziatori di tale piano anti-zanzare.

Ennio Bonda, sindaco di Villarboit

Scuola S. Germano i genitori protestano

Vorremmo rispettosamente ricordare al sindaco di San Germano che varie richieste da noi avanzate nell'incontro con la giunta del 22 settembre 1995 non sono ancora state esaudite, nonostante una certa urgenza.

Ci ricordiamo alcune.

Molti banchi della scuola elementare hanno i sedili ormai consunti, sì che i bambini sedendosi rompono immediatamente le calze, mentre, se sono maschietti, lacerano i calzoni.

Nessuna serratura di sicurezza è stata posta alla porta dell'aula dove viene custodito il materiale didattico di valore.

Sarebbe veramente opportuno rendere agibile l'auletta delle insegnanti ricavata nell'ex alloggio della bidella. Attualmente si trova in uno stato veramente indecoroso: l'intonaco andrebbe rifatto, e quando piove è necessario predisporre secchielli per raccogliere l'acqua che cade copiosamente all'interno (per cui sarebbe forse opportuno rivedere i tetti anche per eliminare le infiltrazioni d'acqua della palestra).

Molte piastrelle del pavimento delle aule sono smosse, per cui andrebbero rimesse in opera.

Infine si domanda che la bidella venga utilizzata nel plesso scolastico o almeno si fa auspicio che sia impiegata altrove il meno possibile, in quanto si reputa necessaria la sua presenza nelle scuole.

Restiamo in attesa che le nostre richieste vengano prese in considerazione.

I genitori rappresentanti delle classi elementari, San Germano

Hockey, aspettiamo a contestare Caricato

Alcuni tifosi hanno contestato l'allenatore Caricato dell'Hockey Amatori dopo la sconfitta interna con il Monza. Anche alla luce dell'ultimo risultato in trasferta (la vittoria 3 a 2 di Sesto), ritengo che questo atteggiamento sia prematuro, perché la squadra può ancora ambire ad arrivare alla finalissima a Novara. Aspettiamo almeno la fine della stagione.

Lettera firmata, Vercelli

[illegible] UTILI

[illegible]

Vercelli: (0161) [illegible] Croce [illegible], **Cigliano:** tel (0161) 424 757, **Gattinara:** tel (0163) 832 600; **Santhià:** tel (0161) 92 91, **Trino:** tel (0161) 801 485, **Stella:** tel (015) 20 100 - 20 101, **Borgosesia:** tel. (0163) 25 333, **Caresana:** tel (0161) 966 068, **Cossato:** tel (015) 922 123, **Varallo:** tel. (0163) 54 454; **Crescentino:** tel. (0161) [illegible] 122; **Volontari Soccorso Grignasco:** tel (0163) 418.817

PRONTO SOCCORSO

Vercelli: S.Andrea telefono (0161) [illegible] 333; ambul telefono (0161) 217.000; **Gattinara:** telefono (0163) 822.245; **Santhià:** telefono (0161) 929.211; **Stella:** telefono (015) 350.33.13.

FARMACIE DI TURNO

A [illegible] turno con apertura obbligatoria (9-12,30 e 15-20 a battenti aperti, 12,30-15 e 20-9 a battenti chiusi e con chiamata con ricetta medica urgente): *Dottori Ferro & Grappi*, [illegible] Libertà 78, tel. 257.798.

[illegible] *Farmacia Comunale*, corso Nuova Italia [illegible], tel. 64.388.

A Stella turno principale: *Farmacia San Paolo della Dr.ssa Anna Maria Rolando*, via Torino 59, tel. (015) 849.50.22; turno supplettivo: *OGGI RIPOSO*. Orario turno principale [illegible]: [illegible] 9-12,30 e 15-19,30 compresi i giorni festivi [illegible] altre ore la farmacia apre in presentazione di ricetta urgente.

Per gli [illegible] Comuni della provincia, le farmacie svolgono anche il reperibilità notturna, su chiamata, dietro presentazione di ricetta medica urgente.

Prelungo: *Dr. Stefano Amadori*, via Ser[illegible] 9, tel. (019) 571.295.

[illegible] *Dr. Antonio Santomartino*, via Martiri [illegible] Libertà 31, tel. (019) 641.948.

Carisio: *Dr. Piero Pistini*, via Papa Giovanni XXIII° 86, tel. (015) 641.948.

Prato [illegible] *Dr.ssa Giovanna Grassini*, via Matteotti 3, tel. (0163) 850.208.

Borgosesia: *Dr. Carlo Pagani*, corso Vercelli 2 (Arancio), tel (0163) 22 341.

Varallo: *Farmacia Dr. Anselmetti*, via Umberto N°25, tel. (0163) 51.180.

Pettinengo: *Farmacia Ferracin*, via Celsino Bella 3, tel (015) 844.50.18.

Lessona: *Dr. Giuseppe Lodigiani*, via Roma 20, tel (015) 981.384.

GUARDIA MEDICA

Vercelli: telefono (0161) 256.060; **Arborio:** telefono (0161) 88.384; **Stella:** telefono (015) 20.848/9; **Borgosesia:** telefono (0163) 25.513; **Cavaglià:** telefono (0161) 96.470; **Cigliano:** telefono (0161) 424.524; **Cossato:** telefono (015) 922.801; **Crescentino:** telefono (0161) 842.655; **Gattinara:** telefono (0163) 835.411; **Santhià:** telefono (0161) 929.200; **Trino:** telefono (0161) [illegible]

[illegible] UTILI

MOSTRA

Chiude la rassegna di Santhià

Termina oggi a Santhià la mo[illegible] nazionale di pittura contemporanea, premio nazionale «Gaudenzio Ferrari», nell'auditorium di San Francesco di via Ospedale 11. Orari dalle 10 alle 12, dalle 15,30 alle 19,30 e dalla 20,30 alle 22,30. Alle 16 premiazione ufficiale.

[illegible]OLOGIA

A Roppolo caccia al «doc»

Oggi all'Enoteca regionale della Serra di Roppolo si provvederà alla ricerca della tipicità del nuovo Doc «Canavese Serra Biellese». La commissione Onav di degustazione, in una recente seduta, ha valutato campioni atti a diventare «Co[illegible] del Sesia» doc.

MANIFESTAZIONI

«Tra le case del borgo»

E' in programma oggi, organizzato dal Comune di Crescentino, una festa popolare «tra le case del borgo». I negozi del centro verranno aperti con ampi dehors espositivi in strada dalle alle 21. Orchestrine per una colonna sonora, spuntini, omaggi e sorprese per tutti i partecipanti.

[illegible]

Si riunisce la Società storica

La Società storica vercellese si riunisce oggi, alle 9,30, alla Biblioteca civica di Trino. All'ordine del giorno: relazione del presidente, relazione finanziaria del segretario tesoriere, relazione dei revisori e relazione storica. Seguirà il pranzo sociale.

[illegible]

Stand e bande a Trino in piazza

E' per oggi il clou della mostra-mercato «Trino in piazza», nell'area del centro storico cittadino, con oltre espositori. Alle 10 sfilata della banda «Giuseppe Verdi», dalle 15 alle 17, in piazza Audisio, l'acconciature diventa spettacolo. Per tutto il giorno in piazza Mazzini funzionerà uno stand con specialità italiane, francesi e tedesche a cura del Comitato dei gemellaggi. Alle 18,15 in piazza Audisio aerobica e step.

[g.bar.]

Borgo d'Ale, mediazione del prefetto tra Arciere e sindacati

Licenziamenti alla Consolata altri 15 giorni per trattare

BORGO d'ALE. Due settimane di tempo per trovare una soluzione accettabile nella vertenza della casa di riposo «La Consolata» di Borgo d'Ale: questo il risultato della mediazione del prefetto di Vercelli Giacomo Mendolia fra i responsabili della cooperativa «L'Arciere assistenza» ed i vertici sindacali territoriali.

Una volta ancora l'intervento del massimo rappresentante del Governo a Vercelli è servito ad impegnare le parti contrapposte nella ricerca di una soluzione per una vertenza difficile, che soprattutto negli ultimi giorni aveva anche visto momenti di contestazione.

La vicenda era iniziata a metà marzo, quando la proprietà della casa di riposo, in cui attualmente sono ospitate circa 150 persone delle quali due terzi sono autosufficienti, aveva deciso di affidarne la gestione alla cooperativa «L'Arciere assistenza» ed aveva licenziato i 56 dipendenti con decorrenza dal 31 maggio. Tutti, poi, già il giorno successivo, sarebbero stati assunti dalla cooperativa in qualità di «socio lavoratore».

Come hanno spiegato i rappresentanti sindacali, il passaggio di gestione avrebbe penalizzato notevolmente i dipendenti: innanzitutto sul piano previdenziale, dal momento che la qualifica di «socio lavoratore» comporta solo versamenti contributivi convenzionali, senza contare le riduzioni negli stipendi, l'azzeramento degli scatti d'anzianità e la perdita dell'integrativo aziendale. Giovedì un gruppo di lavoratori dell'istituto aveva manifestato davanti alla Prefettura, ed una delegazione guidata dai vertici sindacali era stata ricevuta prima dal presidente della Provincia Gilberto Valeri, poi dal prefetto Giacomo Mendolia.

Il passaggio di gestione doveva diventare operativo ieri, ma ora tutto torna in discussione fino al 15 giugno. Norberto Grepi, amministratore della cooperativa, spiega: «Ancora una volta abbiamo dato prova della nostra disponibilità accettando l'invito del prefetto di tornare a trattare, anche se questo ritardo ci provocherà un danno economico. Avevamo infatti già rimpiazzato i dipendenti licenziati, una ventina in tutto, che non avevano accettato di essere riassunti dalla cooperativa, e per quindici giorni dovremo pagarli egualmente anche se non lavoreranno. Mi auguro che questo nostro sacrificio possa preludere ad un accordo soddisfacente per tutti».

Cenzino Berdini, segretario generale della Uil, commenta: «Abbiamo apprezzato la mediazione del prefetto: ora ci sarà buona volontà ne usciremo. Per quanto mi riguarda posso anticipare che non transigeremo sul problema previdenziale: abbiamo infatti avviato contatti con l'Inps per studiare una possibile via d'uscita».

Walter Camurati

La protesta dei dipendenti della casa di riposo Consolata di Borgo d'Ale davanti alla Prefettura di Vercelli. Sindacati e personale non accettano la riassunzione dei soci lavoratori della cooperativa «L'Arciere» (Carrera)

Da oggi impianti aperti nelle due province

Al via la stagione per le piscine estive

BIELLA. Tuffo libero oggi in provincia. Con la prima domenica di giugno s'inaugura la stagione delle piscine all'aperto: ecco una panoramica.

Comunale di Biella. E' una tra le più frequentate. Modici i prezzi: lire, ridotti 7.500, chi ha meno di 14 anni spende 3.500 lire. La pausa pranzo, dalle 12 alle 14,30 costa mila e 500 lire. Varie le possibilità di abbonamento: 55 mila lire per le due ore di relax prima di andare al lavoro.

Centro sportivo Pralino. A Sandigliano s'inaugura quest'anno la piscina dei piccoli: il disegno tutto curve e l'entrata tipo spiaggia rappresentano il massimo della sicurezza. I prezzi: 12 mila lire dalle 10 alle 19, nei giorni feriali; 9.500 dopo le 14. Nei festivi si sale a 17 mila lire, mila a partire dal primo pomeriggio. Diverse le possibilità di abbonamento tra cui la tessera da 55 mila lire valida per 10 ingressi di 2 ore.

Lessona. La piscina olimpica apre mercoledì 12. Prezzi invariati rispetto all'anno scorso: feriali 11 mila, festivi 15 mila, ridotti e abbonamenti a go-go. Novità: in funzione self-service e, di sera, un elegante ristorante con «lunarium» per cenare tra le stelle.

Fun club. L'impianto da qualche anno ai vertici della clientela giovanile e sportiva è già aperto da qualche giorno: l'ingresso costa 10 mila nei giorni feriali, 15 mila in quelli festivi, 6 mila e 10 mila dopo le 14. A disposizione un nuovo campo di calcetto in erba sintetica, da di beach-volley e tennis in terra. Tra poco partirà il mega torneo di basket a tre, con i campioni dell'Ing e a luglio il trofeo beach-volley.

Oasi. Il centro di Viverone apre all'insegna del tutto preso: con mila lire nei giorni feriali, 15 mila nei prefestivi e mila nei festivi si dispone di cabina, lettino, minigolf, idroscivolo. Discoteca al venerdì ed al sabato sera, e domenica discobar.

Lac et soleil. Sempre a Viverone e stessi prezzi dell'Oasi, diverse le offerte ridotte, gratis per i bimbi con meno di 8 anni. Sabato e domenica 5 mila lire in più per il lettino.

Centro sport San Lorenzo di Santhià. La stagione apre oggi e si concluderà a metà settembre. I prezzi variano dalle 20 mila lire per gli adulti alle 12 mila per i bambini. Anche quest'anno è in funzione lo scivolo ed anche la piscina per i piccini. A disposizione anche i tre campi da tennis in terra battuta.

Ex Enal e Centro nuoto. I due impianti di Vercelli hanno aperto già ieri. Ecco i prezzi dei biglietti d'ingresso. 8000 per gli adulti, 4000 per i ragazzi e 6500 per gli iscritti ai «Crel» aziendali. [d. p.]

IN BREVE

Valsesiano di 53 anni s'impicca nella cantina di casa

Un di 53 anni si è tolto la vita impiccandosi nella cantina di casa in viale Varallo. Franco Remondino era molto conosciuto in città, dove per anni aveva gestito un negozio di macchine per ufficio. L'uomo ha approfittando dell'assenza della moglie per mettere in atto il tragico gesto: è stata proprio la donna, al rientro, a trovare il biglietto con cui il marito le dava l'addio. [p. q.]

Ieri mattina i funerali del professor Bertolotti

Sono stati celebrati ieri mattina i funerali di Giovanni Bertolotti, morto all'età di 71 anni, conosciuto da intere generazioni di valsesiani essendo stato professore di matematica in molti istituti della valle. Bertolotti viveva in via Combattenti, ad accompagnarlo nell'ultimo viaggio (la salma è stata tumulata nel cimitero di Serravalle) la moglie Fausta Zona e i figli Laura e Giorgio. [p. q.]

I distributori aperti nelle due province

Questi i benzinai di turno oggi nelle due province. **Vercelli** resteranno aperti (turno C): Agip, via Walter Manzone; Fina, corso Matteotti; Ip, piazza Cugnolio; Esso, Avogadro Quaregna, Erg, bivio Sesia; Fina, statale per Torino (benzina, gasolio e benzina verde); Tamoil, piazza Mazzucchelli (benzina e gasolio); Ip, piazza Cugnolio; Esso, corso Avogadro di Quaregna (benzina, gasolio e benzina verde); Monteshell, corso Prestinari 168 (benzina, gasolio e benzina verde); Q8, piazza Sardegna; Fina, statale per Torino (benzina, gasolio e benzina verde); Agip, via Torino (benzina, gasolio e benzina verde. A **Biella** i rifornimenti aperti oggi sono (turno C): Agip, Torino 72; Erg, via Juvarra 20; Esso, via Ivrea 25; Q8, via Rigola 37; Ip, via Valle d'Aosta; Tamoil, via Pollone; Esso, via Milano 38; Agip, via Pettinengo 38; Monteshell, via Trossi 3. A **Borgosesia** (turno C): Esso, via Veneto e Ip, corso Vercelli. Impianti self-service: Esso, via Veneto; Agip, Veneto; Erg, via Montrigone. Infine a **Cossato** (turno C): Agip, Mazzini 3; Erg, via XXV Aprile; Ip, Castellengo. [g. bar.]

Nordafricano ubriaco abbatte un palo dell'Enel

Un marocchino 50 anni è rimasto coinvolto in un incidente avvenuto in pieno centro a Serravalle. E' Amar Khayi, che si trovava alla guida di una Fiat Tipo, perso il controllo dell'auto, è andato a schiantarsi contro un palo della linea elettrica piazza Libertà. Il nordafricano non ha riportato ferite; gli è stata però ritirata la patente per guida in stato di ebbrezza. Con i carabinieri, dovuti intervenire anche i tecnici dell'Enel per ripristinare il guasto causato nell'abbattimento del palo della luce. [p. q.]

Buonuscita degli insegnanti Incontro Patronato Acli

Il Patronato Acli ha organizzato un incontro per illustrare personale insegnante della scuola, collocato a riposo tra 1992 e '94, la sentenza 509 del Consiglio Stato che ha stabilito che l'indennità di buonuscita già liquidata dovrà essere ricalcolata in base ai miglioramenti retributivi contrattuali a regime. L'appuntamento è alle 16 di mercoledì, al Seminario piazza Sant'Eusebio. Relatore sarà il direttore Patronato, Donato Bandecchi. [d. b.]

Processo al titolare della discoteca «Smile»

Insulti all'Arma ciglianese nei guai

FRASSINETO PO. Viene arrestato dai carabinieri che aveva chiamato per sedare un litigio. Giuseppe Anselmo, 36 anni, titolare della discoteca «Smile» a Frassineto Po e abitante a Cigliano, ieri è comparso davanti al pretore per il processo direttissimo, ma il dibattimento è stato rinviato a mercoledì. Nel frattempo, il giudice ha scarcerato l'imputato che è tornato nella sua abitazione a Cigliano.

Secondo il rapporto dei carabinieri, il titolare dello «Smile» aveva chiesto l'intervento delle forze dell'ordine poiché era in atto un litigio. All'arrivo dei militari, avrebbe opposto resistenza e reagito con insulti procurando anche una distorsione al braccio di un maresciallo. Anselmo, dopo essere stato medicato al Pronto Soccorso, è stato arrestato per resistenza e oltraggio a pubblici ufficiali. «Ci ha detto che siamo fascisti» hanno sottolineato i militari.

Quando l'imputato è comparso in aula, ha raccontato al pretore una versione discordante da quella degli inquirenti. Dice il titolare dello «Smile»: «Per quale motivo dovrei chiamare carabinieri e polizia per poi insultarli? Sono forse impazzito?». Qual è dunque stato il motivo della telefonata? «C'erano un paio di persone che stavano litigando proprio davanti all'ingresso, sbeffeggiando anche la mia clientela. Per evitare uno scontro con loro, ho preferito chiamare le forze dell'ordine».

Nel frattempo, però, i due si sono allontanati e, quando sono arrivati i militari e gli agenti di polizia, la piazza era silenziosa. «Si sono fermati a chiacchierare con la cassiera e hanno bevuto un caffè - prosegue Anselmo -. Poi, all'interno del locale, due uomini hanno iniziato a discutere facendo cadere a terra, involontariamente, una ragazza che cercava di dividerli. Io l'ho aiutata ad alzarsi e i carabinieri hanno pensato che stessi dalla loro parte». Anselmo ammette di aver cercato di opporsi a salire sull'auto dei carabinieri, ma nega di averli oltraggiati: «Ho detto solo che il tempo dei fascisti è finito». [s. m.]

Biella, continua il duello a colpi di tagliandi mentre si fa strada un nuovo candidato

Un «sorriso» negli uffici dell'Inps

E' Claudio Ferracin, che da 23 anni si occupa di pensioni: «Sono lusingato ma stupito. Premiata la mia disponibilità». Loredana di Radio Piemonte: «Guardiamoci intorno, ci sono tanti potenziali concorrenti»

2 GIUGNO 1996
LA STAMPA RADIO CITY
Premio del sorriso
La persona più gentile, cordiale, altruista o simpatica è
di
ASSISTENZA E | SCUOLA
(sbarrare il settore interessato con una croce)
I tagliandi devono essere inviati entro il 16 giugno alle redazioni di Vercelli o di Biella de LA STAMPA o a City Vercelli oppure a Radio Piemonte Biella.
Non sono valide le fotocopie
UFFICI BIELLA E VERCELLI L'ARCIERE

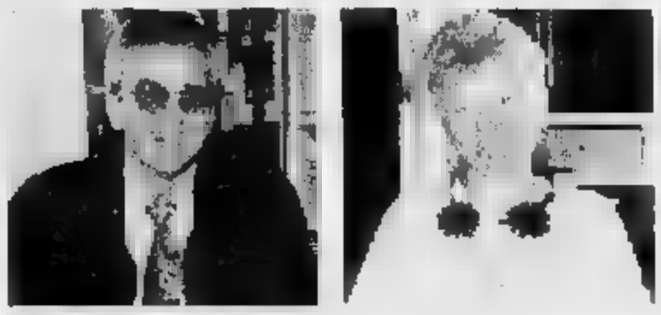

Da sinistra Claudio Ferracin dell'Inps e Loredana di Radio Piemonte

BIELLA. Arrivano per posta, consegnati a mano direttamente in redazione, ma anche a Radio Piemonte. I tagliandi del «Premio del Sorriso». Il numero dei «coupon» continua a salire e, fra i tanti concorrenti in gara, c'è già qualcuno che sta dando la scalata alla classifica più velocemente degli altri.

«Purtroppo i nomi sono sempre un po' gli stessi - commenta Loredana di Radio Piemonte -. Sembra quasi che il sorriso sia prerogativa di pochi biellesi, mentre invece sarebbe bello arrivassero tagliandi anche a favore di tanti altri personaggi. Alla radio, invito sempre i miei ascoltatori ad osservare, a guardarsi attorno, e naturalmente a non lasciare il "coupon" attaccato alle pagine del giornale. Possibile che in provincia, tolto qualcuno, siano tutti così seri e scontrosi?».

La prima classifica è stata pubblicata 3 giorni fa. In effetti i mister e le miss simpatia sono parecchi ma forse non molto «assortiti»: c'è ancora tempo fino al 16 giugno per rilanciare, in vetta alla graduatoria, nuovi aspiranti al titolo. Intanto proseguono, febbrili, i preparativi della serata di gala durante la quale verranno nominati i vincitori del referendum dedicato alla memoria di Giulia Catricalà, fondatrice di Radio City e sorriso indimenticabile per tutti coloro che la conobbero.

Ed nel frattempo un nuovo concorrente, dei sorrisi più apprezzati della provincia laniera. Si tratta di Claudio Ferracin, funzionario dell'Inps di Biella, un volto noto per i tanti utenti dell'ente: da 23 anni con la sua cortesia tenta di risolvere le complicate questioni burocratiche ed i problemi dei lavoratori. «Sono stato votato? La cosa mi stupisce e mi fa piacere allo stesso tempo. Io sono piuttosto cupo di carattere». Appassionato del buon bere - è sommelier diplomato - dopo essere stato per parecchi anni agli sportelli, oggi Ferracin è responsabile dell'Ufficio liquidazione pensioni. «Cerco sempre di dare certezze e sicurezze - conclude -. Nel settore pubblico, e in questa materia complessa questa, è importante. Forse mi hanno votato più per la mia disponibilità che per il mio sorriso». [p. g.]

Al campo Coni, ore 15

Il via ai «Giochi di Primavera» oggi a Vercelli

VERCELLI. Oggi, con inizio alle 15, il campo Coni ospita i «Giochi di primavera» riservati a tutti i bambini delle scuole elementari cattoliche di Vercelli. Vi prenderanno dunque parte gli scolari del Sacro Cuore, Don Bosco e Belvedere, di Sant'Antida e delle Scuole Cristiane.

Per i bambini sarà una vera festa, organizzata nel più puro spirito di gioco e di divertimento all'insegna del motto Papa Giovanni Paolo II: «Diamo ai bambini futuro di pace».

Giochi dunque non per primeggiare oppure per conquistare allori, ma per stare assieme, in un pomeriggio extrascolastico, e, divertendosi, riflettere su un tema mai così attuale, come in questi giorni: appunto, la pace. Le tribune del campo-scuola si colmeranno di genitori e ci sono davvero tutte le premesse per una giornata da incorniciare. [d. b.]

La sottoscrizione ha superato i 173 milioni

Dalla media di Cossato l'affetto per Massimo

VERCELLI. La sottoscrizione per Massimo Trivero ha superato i 173 milioni, rendendo sempre più possibile il sogno dei genitori del bimbo vercellese: quello di portarlo negli Usa per sottoporlo agli interventi di microchirurgia che potranno fargli vivere un'esistenza pressochè normale.

In questi ultimi giorni le benemerite donne del Comitato di Porta Torino sono andate a raccogliere altre offerte depositate dai vercellesi nei negozi e ce le hanno portate in redazione. Poi abbiamo ricevuto un grosso regalo dalla scuola media di Cossato: più di mila lire raccolte tra studenti e docenti. Tutte offerte fatte con il cuore, per consentire ad un bambino di poter finalmente camminare.

Ed ecco quanto è stato raccolto fra venerdì e ieri, portando il totale a 173.021.350 lire.

S.R. in memoria della mamma 50.000; presidenza e frequentatori del Centro sociale del Villaggio Concordia 105.000; Il Glicine fiori e clienti 130.000; bocciodromo di via Monte Bianco 53.000; panetteria Lucia e clienti 160.000; i clienti del bar Piazza 186.000; dalla scuola media di Cossato 806.350; amici e redazioni di Vercelli e Biella de La Stampa in memoria di Luisella Trinchero e di Maria Grazia Bertolo in Fossati 370.000.

[d. b.]

Sempre più vicino il sogno di Massimo Trivero

Vercelli, il corso si è concluso con gli esami

Assaggiatori di vino sono 38 i neo diplomati

VERCELLI. All'oratorio della parrocchia di San Giuseppe si sono svolte le prove dell'esame pratico-teorico per assaggiatori di vino. Il corso era stato organizzato dall'Onav. Trentotto gli allievi che hanno superato la prova e ai quali sarà consegnato il diploma.

L'esame pratico prevedeva la degustazione di questi vini: Erbaluce Caluso '94, Grignolino del Monferrato Casalese '95, Barbera del Monferrato '94, Barbera del Piemonte '95, Gattinara '90. La prova teorica comprendeva materie come viticoltura, enologia e degustazione.

Commissari d'esame erano Giuseppe Sicheri (delegato provinciale Onav) Sergio Audano, Luigi Paleari, Bruno Rivella, Giovanni Rosso e Tullio Rubinelli. Nella prova pratica di degustazione, erano di dieci punti (su cento) rispetto al punteggi assegnati dai commissari.

Ed ecco i nomi dei nuovi assaggiatori, che hanno passato la prova a pieni voti: Daniele Bellotto, Massimo Bertotto, Riccardo Binaschi, Stefano Bondesan, Pasquale De Fazio, Massimo Degiovannini, Renato Delsignore, Antonio Dondolin, Enrico Falabino, Paolo Ferrari Aggradi, Gianmario Ferraris, Pierfranco Ferraris, Piero Give, Vittorio Gordini, Roberto Graneris, Leo Enrietti, Serena Ladetto, Eugenio Leone, Giuseppe Lorenzetti, Davide Mabellini, Michele Manna, Lorena Martelli, Roberto Martinelli, Gianluca Mascarino, Francesca Paleari, Maria Luisa Pelizzone, Tommaso Perazzo, Filippo Petrelli, Angela Roncarolo, Pier Giuseppe Sala, Silvano Saviolo, Maria Grazia Stella, Gian Franco Spallazzo, Milena Tassoni, Franco Torti, Renato Saccatore, Gabriele Varalda e Marco Vercellone. [d. b.]

Proprietà Sarfys s.r.l.

è una iniziativa *Franco Costruzioni* s.r.l.

EDILIZIA PRIVATA RESIDENZIALE

Sogno una casa... te la stiamo costruendo, ...è il Ruche dorée

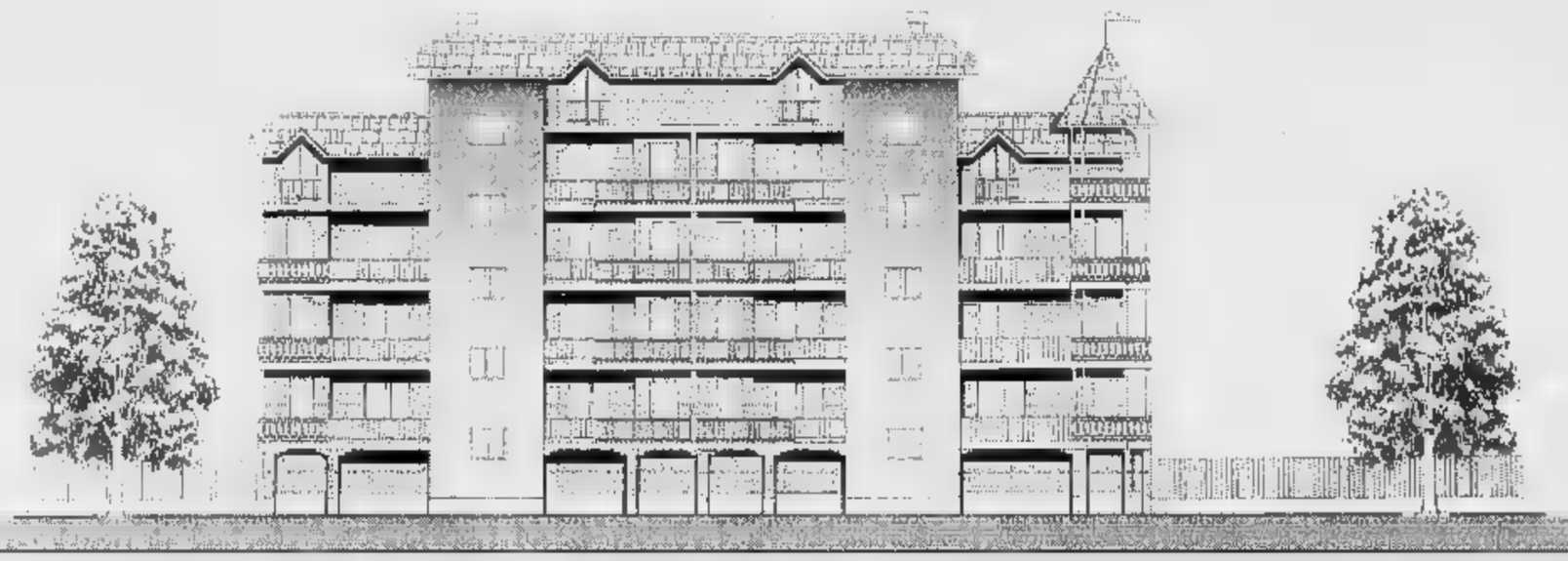

Prezzi di assoluta convenienza

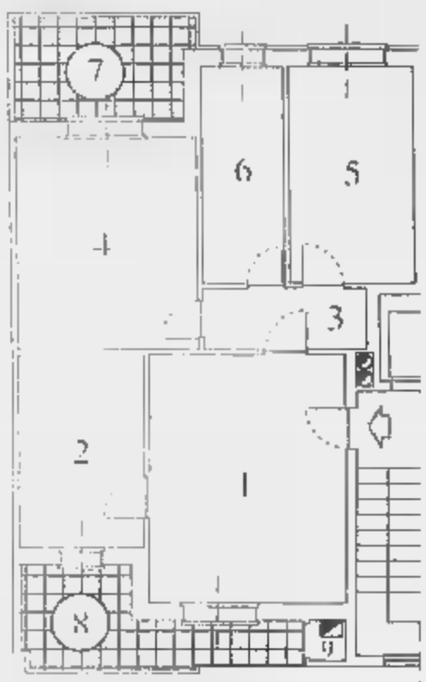

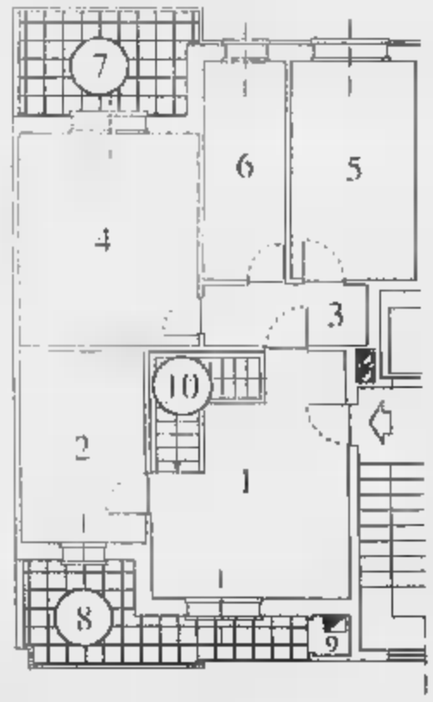

STIAMO COSTRUENDO IL TUO SOGNO
TELEFONA E PRENOTA SUBITO **IL TUO APPARTAMENTO.**

PREZZO BLOCCATO SINO ALLA CONSEGNA.

PALAZZINE DI 3-4 PIANI CON MANSARDE ABBINABILI
ATTICO-TERRAZZI-GIARDINO-BOX.

Alloggio Tipo A

£. 180 milioni

1. Soggiorno
2. Cucina
3. Disimpegno
4. Camera
5. Camera
6. Servizio
7. Terrazzo
8. Terrazzo
9. Ripostiglio

Alloggio Tipo B

CON DOPPI SERVIZI

£. 195 milioni

1. Soggiorno
2. Cucina
3. Disimpegno
4. Camera
5. Camera
6. Servizio
7. Servizio
8. Terrazzo
9. Terrazzo
10. Ripostiglio

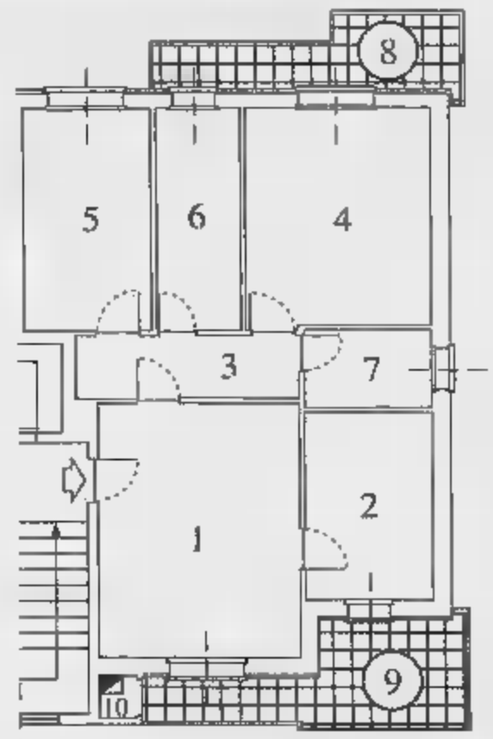

Alloggio Tipo C

CON MANSARDA SOVRASTANTE

£. 255 milioni

1. Soggiorno
2. Cucina
3. Disimpegno
4. Camera
5. Camera
6. Servizio
7. Terrazzo
8. Terrazzo
9. Ripostiglio
10. Scala interna per mansarda
11. Mansarda sovrastante abbinata all'alloggio

Box: £. 25 milioni

CARATTERISTICHE GENERALI

- Videocitofono
- Riscaldamento autonomo
- Isolamento termico/doppi vetri
- Vasto giardino condominiale
- Cantina
- Scale condominiali interne
- Ascensore sino al piano interrato
- Portoncino blindato
- Personalizzazione degli interni
- Scelta dei materiali
- Comodità dei trasporti
- Centro città nel verde

- **Prezzi bloccati sino alla consegna**
- Facilitazioni di pagamento
- Mansarda rifinita abbinata all'alloggio con scala interna

...anch'io ho scelto la Franco Costruzioni

È una iniziativa **FRANCO COSTRUZIONI** s.r.l.,costruttori di prestigio in Nichelino, dove trovi la **Qualità** ed il **Prezzo.**

Per informazioni: **FRANCO PROMOTOR**, Via San Francesco d'Assisi, 9 - Nichelino - **Tel. 011 / 68.09.560** r.a. - ore 9/12,30 - 15/19,30

morelli trade adv

La dichiarazione del presidente della Regione alla kermesse per il compleanno del nuovo ente

Ghigo alla Provincia: «No a Fenice»

Ospite d'onore alla cerimonia, il capo della giunta piemontese ha ribadito: «Se la popolazione è contraria l'inceneritore non si farà». Prudente la Marsoni: «E' ora di passare ai fatti». Martedì il summit della verità?

BIELLA. Un anno di Provincia? Vuol dire mille delibere, 13 Consigli, 11 giunte. E un organico che, in giro di dodici mesi, è decuplicato, passando da 10 a più di cento dipendenti. Festeggia anche coi numeri la giunta Marsoni, che l'altra sera, nel cortile di palazzo Ferrero, ha celebrato il suo primo anniversario a colpi di blues e balli popolari. Come sorpresa di compleanno, il giuramento di un assessore d'onore, il presidente della Regione, Enzo Ghigo: se la gente non vuole, l'inceneritore di Verrone non si farà.

Più che altro, è una conferma di quel che Ghigo aveva già annunciato a Biella, durante una visita dell'autunno scorso: «La Regione non andrà contro la volontà degli enti locali e della popolazione». E dopo il corteo dei 10 mila, scesi in piazza una settimana fa per dire «no» al progetto della Fiat, Torino ha ribadito la sua linea: «Mi fa molto piacere - dice la presidente Silvia Marsoni -: ma è ora che si passi dalle parole ai fatti. Il pensiero dei biellesi, ormai, è chiaro: la manifestazione di sabato scorso dimostra che tutti sono contrari. La gente non vuole l'inceneritore, e gli enti locali nemmeno. L'unico "no" che manca, fino a prova contraria, è quello della Regione».

Piuttosto impegnativa, la dichiarazione di Ghigo viene accolta con cautela dalla Provincia e dal fronte del «no», guidato dal Comitato dei cittadini e dall'Ada. Alla Regione spetta l'ultima parola sull'operazione «Fenice», che il ministero dell'Ambiente, dopo l'accordo siglato con la Fiat nel '93, ha approvato nell'agosto del '95. L'autorizzazione definitiva deve venire da Palazzo Lascaris, e l'incontro della verità, a quanto pare, potrebbe essere quello di martedì a Torino (sempre con Ghigo e forse con l'assessore regionale Ugo Cavallera): la Marsoni spera che anche in quella sede venga ribadito il «no». Ma c'è un problema: «Ghigo ha fatto slittare l'incontro al pomeriggio - dice la presidente -, cioé quando a Biella arriva il Giro d'Italia. Ora chiederò che ci si veda il mattino, come s'era deciso».

I contrari a «Fenice», dopo l'ultimo exploit del presidente della Regione, sono ancora più ottimisti, e credono sempre più a chi dice che la Fiat stia per gettare la spugna: «L'azienda di Torino - spiega Silvia Marsoni - avrebbe potuto presentare il progetto esecutivo già 10 mesi fa, quando ebbe il "via libera" dal ministero. Se non l'ha fatto in tutto questo tempo, significa che tiene molto in considerazione la volontà dei biellesi: sarebbe singolare che forzasse la mano proprio dopo il corteo dei diecimila».

Dall'ufficio stampa di corso Marconi, per la verità, si smentisce l'intenzione di rinunciare all'impianto (destinato a bruciare i rifiuti industriali del gruppo), e non si vuole commentare la manifestazione di sabato. La Fiat, inoltre, continua a difendere l'operazione «Fenice», sostenendo che il forno è affidabilissimo e non inquinerà l'aria. [g. bu.]

Un momento della festa dell'altra notte, in onore del primo anniversario della Provincia. Nel cortile di palazzo Ferrero si sono date appuntamento circa 400 persone. Nella foto piccola, la presidente Silvia Marsoni (MICHELETTI)

Così la festa

In 400 sotto le stelle

BIELLA. Quattrocento persone, fra sindaci, gente comune e consiglieri (ma neanche tutti): è stata una kermesse insolita, quella dell'altra sera per il primo «compleanno» di Biella Provincia, durata fino a notte fonda e farcita di gelanterie, folli danze e chitarre blues. Il tutto, a sei mesi esatti dal Consiglio inaugurale, che si riunì il 31 maggio del '95.

La festa è cominciata col benvenuto della presidente Silvia Marsoni: «Questa è una serata speciale - ha detto dal palco -: abbiamo puntato sulla cultura e sulla musica che, come la danza, sono libere e creative. Penso che anche le Province dovrebbero esserlo».

Poi via al concerto. Qualche mugugno fra il pubblico per le poche sedie (circa 180), e per i molti rimasti in piedi. Parecchi i sindaci, e al gran completo gli assessori. Il convegno pomeridiano è stato molto formale: ma in serata, soprattutto quando il blues di Giampiero Pramaggiore ha lasciato spazio ai balli popolari dei «Meikenuta», s'è fatto davvero baldoria. Ecco la presidente danzare con un amico eporediese, suo «partner» di fiducia per valzer e mazurke.

Si continuerà a ballare fino all'una e mezzo, con gran rammarico della Marsoni: «Andare oltre non si poteva, perché la gente protesta per il rumore. E io non sono d'accordo: hanno ragione i giovani a fuggire dal Biellese, se non si lascia che nei locali si suoni dopo le 1».

Pochi i «vip» alla festa: ma non son mancati i politici, come il neo-deputato di An Sandro Delmastro (che è pure consigliere provinciale). Arrivato a «buffet freddo» esaurito, è stato comunque sfamato con premura, e alla Marsoni ha regalato un «signora, com'è elegante stasera». Sempre alla voce «galanterie», da segnalare il gelato offerto alla presidente da Nicola Pastorello, anch'egli An e grande nemico della giunta (almeno in Consiglio). [g. bu.]

IN BREVE

Indagine «Patriarche», il pm toglie i sigilli a 5 fuoriserie

Il pm Serianni ha dissequestrato 5 Ferrari e una Jaguar di proprietà di Vincenzo Campanile, ex presidente nazionale delle «Patriarche», la comunità di recupero per tossicodipendenti al centro di una nota vicenda giudiziaria. Attualmente l'inchiesta non ha provato che i due bolidi siano frutto di attività illecite e quindi i sigilli sono stati tolti su richiesta dello stesso Campanile. [d. p.]

Processate e scarcerate sei prostitute di colore

Sono state processate ieri mattina e tutte scarcerate le sei prostitute di colore arrestate l'altro giorno dai carabinieri nell'ambito di un'operazione di controllo del territorio. Nei giorni scorsi anche la polizia era stata impegnata in analoghi controlli. [d. p.]

INCENDIO

Masserano, in fiamme un capannone-legnaia

I vigili del fuoco di Biella sono stati impegnati due ore, ieri, a Masserano per spegnere le fiamme divampate in un capannone adibito a legnaia, di proprietà di Bene Robiolio. Il fuoco sarebbe stato provocato da un corto circuito: i danni sono limitati. [d. p.]

Riapre la sede di Riva Incontri il mercoledì

Riapre al pubblico il Consiglio di quartiere di Riva: gli amministratori saranno a disposizione degli abitanti dalle 18,30 alle 20 del primo mercoledì di ogni mese. [p. g.]

RICONOSCIMENTI

Tre giornalisti biellesi premiati dall'Ordine

Tre giornalisti biellesi con oltre 40 anni di lavoro alle spalle saranno premiati mercoledì 26 dall'Ordine di Torino. Sono: Oscar Lacchio, Pietro Minoli e Carlo Caselli. [p. g.]

LINEA DIRETTA CON LA STAMPA

Un plebiscito di «no» al centro senza auto

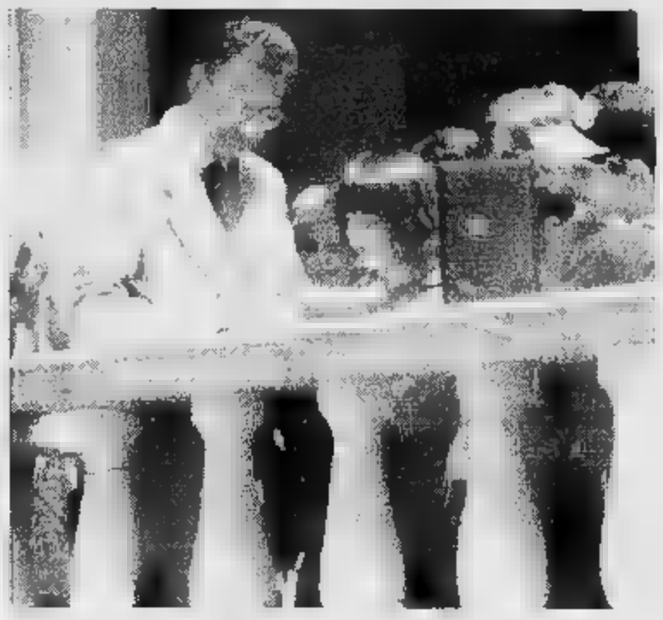

Il sindaco ricevuto migliaia di cartoline dai bambini con messaggi ecologici

BIELLA. In città è il fatto del giorno: fa discutere la decisione del sindaco di chiudere completamente il centro alle auto la domenica e il mercoledì. E proprio per sondare gli umori della gente, «La Stampa» aveva messo a disposizione dei lettori un numero telefonico: chiunque volesse far sapere il proprio parere poteva chiamare tra le 10 e le 13 la nostra redazione.

Ebbene, abbiamo ricevuto decine e decine di telefonate. Pubblicheremo il resoconto dettagliato dei pareri più significativi nell'edizione di martedì, ma già da ora possiamo dire che dal sondaggio è emersa una serie di dati molto interessanti. Intanto c'è un'avversione quasi unanime al provvedimento: quasi delle telefonate che ci sono pervenute è stata totalmente a favore dell'iniziativa.

La gente è molto preoccupata per quello che succederà dopo il 2 giugno, anche perchè non ha le idee chiare sul progetto dell'amministrazione. Emerge quindi fortissima una prima indicazione: la giunta avrebbe dovuto indire una serie di riunioni per spiegare direttamente ai cittadini che cosa aveva in mente di fare e perchè.

Secondariamente c'è un forte scetticismo sui dati sull'inquinamento. La maggior parte di coloro che hanno telefonato crede che a Biella il problema smog sia meno grave come lo dipinge l'amministrazione comunale. Ma al tempo stesso chi abita nelle vie Pietro Micca e Repubblica, sulle quali si riverserà tutto il traffico deviato dal centro, è spaventato per le conseguenze.

Terzo, ma non in ordine di importanza, la rabbia dei commercianti. Sembra che una forte commercio e traffico non possa assolutamente esistere. Già ritenendosi penalizzate dai vecchi provvedimenti, la categoria, di fronte ad un inasprimento delle disposizioni di chiusura, minaccia addirittura l'obiezione fiscale. Perchè se il centro sarà ulteriormente chiuso, dicono tutti, i nostri affari già magri andranno a rotoli.

Quarto. Quasi tutti ritengono che il sindaco stia solo sprecando il suo tempo nel tentativo di introdurre una nuova mentalità per vivere la città: convincere i biellesi a non usare l'auto per fare 100 metri a piedi sarebbe un'utopia. La stragrande maggioranza pretende di poter arrivare in auto il più vicino possibile al luogo di lavoro e alla meta che si è prefissa (negozio o ufficio).

Una minoranza di cittadini è comunque dichiarata possibilista sull'isola pedonale, se applicata in maniera diversa e dotata di quei servizi (vedi posteggi) che secondo gli intervistati per il momento in città non esistono ancora. [m. al.]

Interrogato e scarcerato Ferdinando Capecchi

Truffe «Phoney-money» libero indagato biellese

BIELLA. Due interrogatori l'altro giorno in procura ad Aosta per il filone «truffe» dell'inchiesta «Phoney money», coordinata dal sostituto David Monti. Il pm ha sentito Ferdinando Capecchi, 44 anni, di Biella, e Luigi Soatti, 52 anni, di Vercelli. I due erano finiti in carcere a fine aprile con altre 16 persone (tra le quali tre valdostani) per una serie di truffe miliardarie che si articolavano a livello internazionale. Al termine dell'interrogatorio Soatti e Capecchi sono stati scarcerati.

Secondo l'accusa, i due portavano titoli falsi e contraffatti all'estero per poter avere crediti. Nell'operazione erano stati arrestati anche tre valdostani: Daniele Olivier, 45 anni, Aldo Peloso, 61 anni e l'imprenditore Italo Nicotera, 44 anni.

L'organizzazione si procurava titoli falsi oppure rubati e poi contraffatti. Italo Nicotera era stato sorpreso, poco tempo fa, a cercare di piazzare in una banca di Genova titoli «provenienti» da una rapina avvenuta nel Napoletano.

L'organizzazione operava con istituti di credito esteri: Germania, Svizzera, Austria e Francia. Gli arrestati portavano i titoli falsi come garanzia e si facevano concedere finanziamenti. C'era anche un'altra «via» per ottenere finanziamenti. Grazie all'appoggio di funzionari di banche compiacenti riuscivano ad ottenere notizie riservate (codici bancari internazionali). In questo modo riuscivano a «trasferire» fondi da una banca all'altra, giusto il tempo necessario per ottenere un finanziamento.

L'inchiesta del pm David Monti che indaga su un giro internazionale di truffe

Nell'operazione sono state eseguite una cinquantina di perquisizioni: sono stati sequestrati contanti e titoli a Milano, Como e Roma. Sono stati bloccati conti bancari e sotto sequestro cassette di sicurezza. Durante le perquisizioni sono stati trovati anche titoli di debito dell'America Latina.

L'inchiesta del pm David Monti ha subito un'accelerazione con la richiesta di custodia cautelare emessa nei confronti di Enzo De Chiara, amico di Bill Clinton. De Chiara è considerato delle «menti» del gruppo ed è accusato di spionaggio e favoreggiamento. Per chiarire i rapporti dell'indagato con i politici nazionali, già stati sentiti in procura ad Aosta molti personaggi eccellenti. L'ultimo è stato Simone Di Cagno Abbrescia, sindaco di Bari. Ha ammesso di aver aiutato a risolvere alcuni problemi» detto il cittadino. [d. p.]

Nuovo 1.4 16V 90 CV

Opel Astra Climatic.

- Airbag, cellula dell'abitacolo rinforzata.
- Chiusura centralizzata, vetri elettrici, immobilizer, display multifunzionale, predisposizione radio.
- Velocità massima 173 km/h, consumo misto 7,8 l/100 km, accelerazione da 0 a 100 km/h in 13,5 secondi.

Carattere vincente.

L.25.110.000*

*Prezzo chiavi in mano A.P.I.E.T. esclusa.

E' un'offerta dei concessionari:

ALLIATA
Via Varallo, 127
Tel. (0163) 22.883
BORGOSESIA

AUTOSOCIALE
Via W. Manzone, 115
Tel. (0161) 250.558
VERCELLI

GI-EMME
Viale Macallè, 14
Tel. (015) 840.81.30
BIELLA

OPEL

Vercelli, gran finale per la festa di «Folkermesse»

Stivell, bardo d'Europa

Stasera in piazza Cavour arriva il cantore della leggenda bretone
Animazioni on the road dal mattino, tra cornamuse e percussioni

VERCELLI. «Folkermesse '96», ultimo atto. Si conclude oggi il percorso etnico che ha mantenuto sveglio per tre giorni il [illegible] pulsante della musicalità bicciolana. Il clou è rappresentato dal concerto di Alan Stivell, sul palco di piazza Cavour.

Stivell della leggenda bretone, sulla breccia dall'inizio degli Anni Settanta, profeta e gu[illegible] regione che ha sempre ambito all'indipendenza e che ha fatto di Alan Cochevelou (il suo vero nome) il portavoce, una bandiera. Stivell s'impose al mondo con i primi lavori [illegible] vinile come «Reflects» o «Reinessence of the Celtic Harp», dopo aver macinato sin dall'infanzia le lezioni del padre sull'arpa celtica, sulla cornamusa, sul mellotron.

Stivell, folksinger delle ribellione continuata attraverso tutta l'Europa, osannato anche nel resto della Francia che non era Bretagna. Stivell delle emigrazioni per conoscere e fagocitare le realtà musicali e politiche dell'Irlanda, per aggiungere le atmosfere scozzesi, quelle dei canti imparati dai marinai dell'Atlantico che facevano rotta per Terranova e da tanti appartenenti alle minoranze di tutto il mondo. Lanciando nei suoi concerti messaggi di fratellanza, di solidarietà.

Ed eccolo, dopo tanti anni, ad affrontare il palco, virtuoso e funambolico in [illegible] abbraccio simbolico con il suo strumento d'antica schiatta, l'arpa dei Cel[illegible]. L'era del folk assoluto è passata, cancellata o almeno ibridata con fusioni elettriche. Ma quando appare Stivell [illegible] ritorna indietro, per ascoltare melodie etniche, acustiche, prive di contaminazioni.

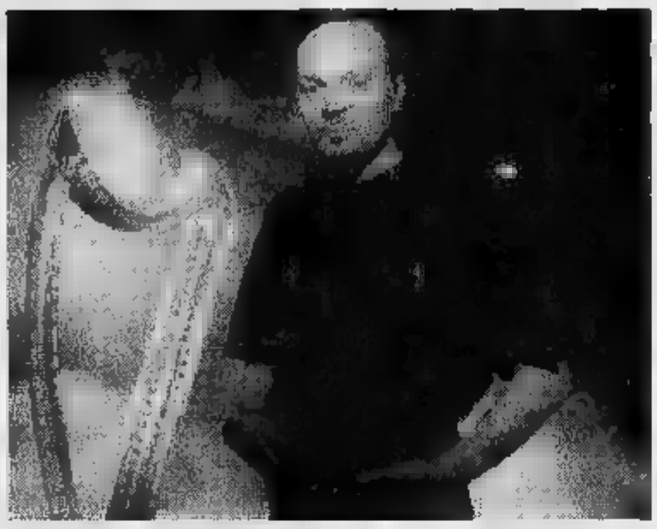

Alan Stivell e la sua arpa celtica protagonisti della festa in piazza Cavour

Ad anticipare il concerto, già dal mattino alle 10, saranno [illegible] the road animazioni nell'area del «Barlafus», sempre in piazza Cavour. La colonna sonora propone Bandalpina (venti elementi da Lombardia e Canton Ticino), [illegible] Bal de Diables (dal carnevale di Catalogna), Otto & Barnelli (one-man-band dalla Germania), Grallers de l'Acord (oboe [illegible] percussioni) e Marzio Zoffoli (suonatore di flauto e cornamusa in bilico sui trampoli [illegible] compagnia della moglie).

Alle 16 si esibiranno Terra di Danza, Abourasqui e Birkin Tree. Alle 18, i musicisti del mattino si sparpaglieranno in centro storico e continueranno l'evento. Musica [illegible] musica fino alle 22: magico momento della performance di Alan, il celtico.

Giovanni Barberis

Domani sera

«Attori» E' teatro a Biella

BIELLA. S'intitola «Attori» [illegible] spettacolo che verrà rappresentato domani alle 21 al Sociale, per celebrare i cinquant'anni di attività del Liceo scientifico. Insieme al regista Renato Ianni, che finalmente il pubblico avrà il piacere di vedere fra i protagonisti dello spettacolo, ci saranno 35 allievi dei corsi di teatro diretti dallo stesso Ianni, [illegible] due interpreti del Teatro Stabile di Biella, Davide Bazzano [illegible] Mirko Cherchi.

«Attori» è un racconto che attraversa la storia del teatro, partendo dall'epoca elisabettiana per arrivare all'età contemporanea. Sarà un vecchio teatrante a cucire fra loro le varie scene, attraverso i suoi ricordi. Si passerà così da «Calcante» di Cechov [illegible] «Semplicemente complicato» di Bernhard; da «Le Streghe» [illegible] dall'«Amleto» di Shakespeare a «Lezioni d'amore» della Maraini, passando per il «Cyrano» di Rostand e per «L'uomo dal fiore in bocca» [illegible] Pirandello.

La piéce proseguirà quindi con tre quadri tratti da «Volevamo essere gli U2», di Marino (che vede al lavoro i ragazzi [illegible] Liceo [illegible] Cossato), opera in cui emergono con prepotenza i problemi dei giovani: il disagio, la [illegible] di ideali, la solitudine. Nello spettacolo non vi saranno comunque primi attori, ma soltanto personaggi che ognuno interpreta grazie alle esperienze accumulate durante il corso. [p. g.]

Festa in musica

Due serate firmate Cvm al Tina Pica

VERCELLI. Per il saggio [illegible] fine anno (un doppio appuntamento, mercoledì [illegible] giovedì, alle 21,30), il Centro Vercelli Musica sceglie la pedana del «Tina Pica» di piazza Pajetta. La scuola [illegible] Luigi Ranghino e Claudio Saveriano schiererà i nuovi gruppi [illegible] musica d'insieme formati dagli allievi, [illegible] un manipolo di insegnanti - Alberto Catuogno, Stefano Solani, Sergio Rigon, Alberto Mandarini, Giorgio Pastore, Ivan Rondano [illegible] Mauro Parodi - nelle vesti di «guest star». L'ingresso [illegible] libero per entrambe le serate, con una colonna sonora che unirà jazz, fusion, blues [illegible] rock, i ritmi [illegible] raibici e le percussioni afro-cubane.

Il doppio concerto al «Tina Pica» servirà anche a ricordare ad allievi e neofiti che il Cvm ha già aperto le iscrizioni per il prossimo anno di musica: la [illegible] greteria di via Restano [illegible] è a disposizione tutti i giorni (sabato compreso), dalle 16 alle 19,30, sino al 15 luglio. Il numero di telefono è 254.974.

La scuola, che conferma il programma [illegible] lezioni e seminari, [illegible] preparando anche due novità: corsi destinati a formare tecnici del suono, [illegible] dieci lezioni settimanali, [illegible] di musica [illegible] computer. Ad occuparsi [illegible] informatica e pentagramma sarà Ivan Rondano, che le prossime [illegible] settimane, sempre al Cvm, presenterà il corso ed i risultati della programmazione musicale sul computer. [r. m.]

STASERA AL [illegible]

[illegible]
Astra
Tel. 255.045
Infomarspettacolo 69.633
Or. ap. 21,30. L. 10.000
Schegge di paura
di G. Hoblit, R. Gere, E. Norton, L. Linney (Usa '96) — Un avvocato di successo difende gratuitamente un ragazzo dalla personalità schizofrenica accusato d[illegible] omicidio di [illegible] alto prelato. Non viet. 2h 10'

Nuovo [illegible]
Tel. 257.744
Infomarspettacolo 69.633
Or. ap. 21,30. L. [illegible]
Fargo
dei fratelli Coen, con F. McDormand, S. Buscemi, W. H. Macy (Usa '96) — Un venditore [illegible] due delinquenti per rapire la moglie: [illegible] il riscatto vuole [illegible] il buco economico dell'azienda. V. M. [illegible] 1h 38' **Dramm.**

Principe
Inf. or. tel. 259.047
Infomarspettacolo 69.633
Or. ap. 21,30. L. 10.000
That's amore!
di H. Deutch, con J. Lemmon, W. Matthau, S. Loren (Usa '96) — John e Max, i due burberi e simpatici vicini di casa, si alleano contro [illegible] bella Maria, [illegible] sciolta sconvolgere la quiete del loro lago prediletto. N. V. 1h 40' **Commedia**

Viotti
Inf. or. tel. 259.645
Or. ap. 21,30
Lire 10.000/8000
Screamers - [illegible] dallo spazio
di C. Duguay, con P. Weller, R. Dupuis, A. Lauer (Usa '96) — Una generazione sofisticata di automi, creati per distruggere il nemico, impazzisce [illegible] si ribella. [illegible] racconto di Dick. N. V. 1h 47' **Fantascienza**

[illegible] Dolby
[illegible]. tel. 215.018
Lire 10.000/8000
OGGI RIPOSO

Lux
Inf. or. tel. 213.375
OGGI RIPOSO

[illegible]
Via Parini 1
CHIUSO

Teatro [illegible]
Inf. orari tel. 255.544
OGGI RIPOSO

Dugentesco
Via G. Ferraris 103
CHIUSO

CIGLIANO
Splendor
CHIUSO [illegible] FERIE
L. [illegible]

COSTANZANA
Parrocchiale
Ore 21 (spett. unico)
L. [illegible]
OGGI RIPOSO

GATTINARA
Italia
Inf. or. [illegible] (0163) 833,108
Or.: 20.30/22,30
L. 10.000 (posto unico)
Film vietato ai minori [illegible] 18 anni

SAN GERMANO
Sala Comunale
CHIUSO

SANTHIA'
[illegible]
Inf. [illegible] (0161) 94.661
CHIUSO

TRINO
Orsa
Inf. or. (0161) 829.600
L. 9000/6000 e 8000/5000
OGGI RIPOSO

[illegible]
Impero
Inf. (015) 22.736-31.312
[illegible] 12.000/10.000
Schegge di paura
di G. Hoblit, R. Gere, E. Norton, L. Linney (Usa '96) — Un avvocato [illegible] successo difende gratuitamente [illegible] ragazzo dalla personalità schizofrenica accusato dell'omicidio di un alto prelato. Non viet. 2h 10' **Giudiziario**

Mazzini
Inf. (015) 22.736-31.312
L. 12.000/10.000
Four [illegible]
di A. Anders, A. Rockwell, R. Rodriguez, Q. Tarantino (Usa '95) — La notte di Capodanno nelle stanze di un albergo: 4 storie sardoniche con Tim Roth, [illegible], Bruce Willis, Banderas, la Gollino e Jennifer Beals. N. V. 1h 40' **Comm.**

Odeon
[illegible]. (015) 22.736-31.312
L. 12.000/10.000
La prossima vittima

Sociale
Tel. (015) 22.735-31.312
Posto unico L. 12.000
L'albero di [illegible]
di M. Gorris, con W. Van Ammelrooy, E. Dottermans, J. Dedeir (Olan. '95) — Una donna, la figlia, la nipote e la pronipote: scene di vita e destini, tra[illegible]i e [illegible], nascite e morti. Oscar come miglior film [illegible]. N. V. 1h 33' **Comm.**

BORGOSESIA
Lux
Inf. tel. (0163) 22.599
Ore 20,30; 22,20
Lire 10.000/7000
Mary Reilly
di S. Frears, con J. Roberts, J. Malkovich, M. [illegible] (Ingh. '95) — Dottor Jekyll e Mister Hyde visti attraverso gli occhi della cameriera, attratta dal loro [illegible] contrapposto e innamorata di entrambi. N. V. 1h 48' **Drammatico**

CANDELO
Verdi
Inf. tel. (015) 253.89.27
Ore 20; 22.15
L. 11.000/8000
Facciamo [illegible]
di M. Monicelli, con M. Buy, L. Arena, P. Noiret (Ita. '[illegible] — Le [illegible], gli amori, le conquiste umane e sociali di una ragazza della borghesia milanese dal 1949 al 2017. Dal libro di Pontiggia. N. V. 1h 50'

COSSATO
N. Primavera
Inf. tel. (015) 925.520
Lire 11.000/8000
A [illegible] [illegible] vita
di P. Hyams, con J. C. Van Damme, P. Boothe, R. J. Barry (Usa '96) — Durante una finale di hockey sul ghiaccio, una banda di delinquenti organizza un rapimento: risolve la [illegible] zione un eroico [illegible]. N. V. 1h 50' **Thriller**

PRAY
Excelsior
Inf. tel. (015) 767.323
Or.: 15/21/23
L. 10.000/7000
L'esercito delle 12 [illegible]
di T. Gilliam, con B. Willis, B. Pitt, M. Stowe (Usa '95) — Anno 2035: un galeotto viene [illegible] indietro nel tempo per cercare di cambiare il destino del pianeta, sterminato da [illegible] mi[illegible] epidemia. N. V. 2h 10' **Fantascienza**

[illegible]
Corso
Inf. tel. (0163) 450.415
OGGI RIPOSO

VARALLO
Sottoriva
Inf. tel. (0163) 54.285
Ore 20,30; 22,30
L. 9000/7000
Condannato a morte
di T. Robbins, con S. Sarandon, S. Penn, R. Prosky (Usa '95) — Una suora si avvicina a un pluriomicida condannato alla pena capitale, va alla ricerca del suo passato, si prende a cuore la sua sorte. N. V. 2h 10' **Drammatico**

GIORNO E NOTTE

VERCELLI
Ligabue in concerto

Sarà per la serata di martedì [illegible] settembre [illegible] concerto vercellese di Ligabue allo stadio Robbiano. Una delle date del tour a seguito dell'album «Buon compleanno Elvis». L'organizzazione [illegible] è di Radio City Vercelli. Tra pochi giorni, con l'«ok» definiti[illegible] per il concerto, verranno messi in prevendita i biglietti.

GATTINARA
Concerto in Santa Maria

Questa sera alle 21, nella chiesa auditorium di Santa Maria, si concluderà la serie di concerti che l'associazione «Hans Rott» ha dedicato al pianoforte «romantico». Loredana Meta «seguirà musiche di Schumann.

[illegible]
Band a reduno per la Maratona

I gruppi partecipanti alla «Maratona Rock [illegible] Blues», che si svolgerà in giugno in piazza Cavour, dovranno presentarsi alle 21 di venerdì [illegible] al ristorante Da Cecco in corso Rigola [illegible] per la definizione del programma.

SCOPELLO
«Festa blu» al discobar

Il Cervo music discobar presenta questa sera [illegible] party «BlueCaos». Animazioni e drink, [illegible] le «miss» armate di... pistola.

VERCELLI
I programmi [illegible] Videonord

Tra i film in palinsesto oggi a Videonord ci sono «Lo smemo[illegible] alle 12,45; «Il massacro di Fort Apache» alle 19. «Viva o morta» alle 22. Per i notiziari, alle 12,30 «Speciale videonord notizie».

MONCRIVELLO
Sonorità di fisarmonica

Questa sera alle 21, per la Stagione musicale moncrivellese 1996 organizzata dalla Pro Loco, è in programma al Castello [illegible] concerto per fisarmonica con Giacomo Bogliolo. Il prossimo appuntamento è invece previsto alla villa «Fondazione Valleris» domenica 9 alle 21. Ci sarà un concerto dell'Orchestra Jazz Studio diretta da Gianni Grossi.

[g. bar.]

Oggi a Lignana parte «Schermi d'acqua»; proiezioni da domani [illegible] Cigliano

Le risaie, una Terra di cinema

Mostre e film «doc» alla Biennale della Provincia

LIGNANA. Il cinema, in «Terre d'acqua» - la Biennale d'arte voluta dalla Provincia in collaborazione [illegible] la galleria Arx di Torino e con il patrocinio della Regione - ha un posto in prima fila: basti pensare alle rassegne proposte dal Comitato Cinema di Vercelli.

Il primo appuntamento di questo ricco calendario [illegible] con una serie di mostre fotografiche ispirate al [illegible] che si inaugurano oggi alle 11, alla cascina Venaria di Lignana. Il titolo della rassegna è «Riso amaro e dintorni: schermi d'acqua». Si tratta di un percorso espositivo incentrato su due nuclei: [illegible] primo legato alla documentazione, cioè foto d'epoca (una trentina) riguardanti il cinema italiano e americano che ha scelto [illegible] panorama la risaia, ed un secondo improntanto su due noti fotografi vercellesi, Emanuele Cecconello, [illegible] [illegible] «racconto» sulla campagna, [illegible] Fiorenzo Rosso, con alcune immagini realizzate attraverso la tecnica pittorica sulla matrice a stampa in bianco e nero.

La mostra potrà essere visitata [illegible] al 16 giugno, con orario 16-19, quindi verrà trasferita (e in parte ampliata), nella sala comunale [illegible] Cigliano dal 29 giugno [illegible] 16 luglio.

Ma certo in una rassegna filmica che si rispetti non poteva[illegible] mancare le proiezioni. Ed [illegible] quindi anche [illegible] serie di appuntamenti con il grande schermo: «Il cinema arriva in risaia» si terrà nella sala parrocchiale di Cigliano. Per gli appassionati l'ingresso è previsto rigorosamente alle 21 e la locandina fissa tre sabati consecutivi dedicati ai film girati a Vercelli e dintorni quali «Riso amaro» domani, «La risaia» il 6 luglio e «Tiro al piccione» sabato 13 luglio.

Gli altri cinque appuntamenti, [illegible] ora, ma questa volta il martedì, [illegible] invece dedicati al «riso» inteso come risata, comicità, e quindi sono monografici: i mostri sacri in questo caso so[illegible] gli indimenticati Stan Laurel e Oliver Hardy. Il calendario [illegible] articola per tutto il [illegible] [illegible] luglio [illegible] inizia con «Teste dure» il giorno 2, quindi «Avventure a Vallechiara» il 9, «Noi siamo le colonne» il 16, «C'era una volta un piccolo naviglio» il 23, «Nel bel paese delle Meraviglie» [illegible] giorno 30.

Spiega [illegible] presidente [illegible] Comitato Cinema vercellese, Guido Michelone: «La rassegna si concluderà [illegible] la presentazione, in settembre, di una pubbli[illegible] [illegible] specifica, "Schermi d'acqua: il cinema tra Vercelli e la Padania", alla quale hanno partecipato oltre al sottoscritto diversi autori, cioè Pino Marcone, Francesco Leale, Giorgio Simonelli, Giovanni Barberis, Enrico De Maria e Tonino Repetto». [s. l.]

PRIME VISIONI A TORINO

ADUA 200 c. G. Cesare 67, tel [illegible] **Riccardo III.** Or. 16,30; 18,30; 20,30; 22,30
ADUA 400 c. G. Cesare 67, tel. 855.521 **Eloise, la figlia di D'Artagnan** Or.: 16; 18,10; 20,20; [illegible].
AMBROSIO MULTISALA c. V. [illegible] il 52, tel. 547 007 [illegible] 1 **Diabolique.** Or.: 15,30; 17,50; 20,10; 22,30. Sala 2 **Schegge di paura.** Or.: 15; 17,30; 20; 22,30. Sala 3: **Piume di struzzo.** Or.: 15,30; 17,50; 20,10; 22,30
ARLECCHINO a. Sommeiller [illegible], telefono 581 7190 **Schegge di paura - Primal fear.** Or.: 14,30; 17,10; 19,50; 22,30
CAPITOL v. S. Dalmazzo 24, tel. 540 605. **Il bagliverbe 2.** Or.: 15,15; 17,05; 18,55; 20,45; 22,35.
[illegible] v. C. [illegible] 27, tel. 540.110 **Tre vite e una sola morte** Or.: 15,45; 18; 20,15; 22,30
C. CHAPLIN 1 v. Garibaldi [illegible], tel. 436.0723. [illegible] Biz. V. M. 14. Or.: 15,45; 18; 20,15; 22,30
C. CHAPLIN 2 via Garibaldi 32/e, t. 436.0723. **Si gira a Manhattan.** Or.: 16,30, 17,20; 19,05; 20,50; 22,35.
CRISTALLO v. Goito 5, tel. 650.7109. **Decisione critica.** Or.: 16,30, 17,50, 20,10; 22,30.
DORIA v. Gramsci 9, tel. 542.422. **La attività [illegible].** Orario: 15,45; 18; 20,15; 22,30.
ELISEO GRANDE piazza Sabotino. **Il giurato.** Or.: 15; 18,10, 20,20; 22,30.
ELISEO BLU p. Sabotino, tel. 447.5241. [illegible] ro [illegible] Antonia. Or.: 16; 18,10; 20,20; 22,30
ELISEO [illegible]SO piazza Sabotino, [illegible] 447.5241. **Il segreto dell'isola di [illegible].** Or.: 16; 18,10; 20,20; 22,30
EMPIRE p. V. Veneto 5. **Giri & sesso [illegible] linea.** Or.: [illegible]0, 18,30; 20,30; 22,30.
ERBA 1 c. Moncalieri 241, tel. 661.54.47. **Four [illegible].** Or.: 16,30; 18,30; 20,30; 22,30. Ingr. 10.000.
ERBA 2. Mary Reilly.
ETOILE via [illegible] angolo via Roma. **Io ballo da sola.** Orario: 15,25; 17,45; 20,05; 22,25.
FARO via Po 30, tel. [illegible]. **L'esercito delle 12 scimmie.** Or.: 14,50, 17,25; 19,50; 22,30.
FIAMMA c. Trapani 57. **Diabolique.** Or.: [illegible] 16,10; 20,20; 22,30.
IDEAL [illegible] Beccaria 4. **Piume di struzzo.** [illegible]: 15,30; 17,50; 20,10; 22,30
[illegible] via Po 21, telefono 812.5996 **Non tutti hanno il fortuno di aver avuto i genitori comunisti!.** Or.: 15,30: [illegible]; [illegible] 22,30
KONG via S. Teresa 5, tel. 534 614. **Compagni di viaggio.** Or.: 16,30; 18,30, 20,30; 22,30 Ingr. 10.000, Abbo 8000
LILLIPUT v. XX Settembre 15 bis, t. 537.100. **Un sogno [illegible] costini.** Or.: 16; 18,10, 20,20; 22,30.
LUX G. S. Federico, tel. 541.263. **L'esercito delle 12 scimmie.** Or.: 15,10; 17,35; 20; 22,30.
[illegible] **UNO** via Montebello 8, telefono 317 1048. **Sotto gli ulivi.** Orario: 16,30; 18,30; 20,30; 22,30.
[illegible] **I** via Pomba 7, tel. 812.4173. **Screamers - Urla dallo spazio.** V. M. 14. Or.: [illegible]; 16,10, 20,20, 22,30
NAZIONALE 2 via Pomba 7, telefono 812.4173. [illegible] **per sempre.** [illegible]: 16; [illegible]; 20,20; 22,30
OLIMPIA 1 v. Arsenale 31, t. 532.448. **Fargo.** V. M. 14. Or.: 16; 18,10; 20,20; 22,30.
OLIMPIA 2 via Arsenale 31, t. 532.448. **Empire records.** Orario: 15,10; 17; 18,50; 20,40.
[illegible] via XX [illegible]re 15, tel. 531.400. **Vampiro a Brooklyn.** Or.: 16; 18,10; 20,20; 22,30.
ROMANO Galleria Subalpina, telefono 562.0145. [illegible] **ragazzo, tra ragazze...** Or.: 16,30; 18,30; 20,30; 22,30.
STUDIO RITZ via Acqui 2. **Io ballo da sola.** Or.: 15,30; 17,50; 20,10; 22,30.
VITTORIA via [illegible] 336. **La prossima vittima.** [illegible]: 15,45; 18; 20,15; 22,30.

TEATRI A TORINO

TEATRO REGIO. Alla biglietteria inizierà dei biglietti per la recita annullata di **Cendrillon** del 24/5 abbinata al turno E. Ultimo giorno. Da martedì 4/6 vendita per tutti gli spettacoli del Festival Internazionale di balletto Torino danza con **Il Regio** (dal 27/6 al 15/7). [illegible] 13/16.30. [illegible] 881.5241/242.
AUDITORIUM Rai p. Rossaro. Non pervenuto.
COLOSSEO. Via M. Cristina 71, tel. [illegible]. Non pervenuto.

LE TV PRIVATE

Telecupole
19,27 **Tg 4 / Tutto Tris e Tolip**
20,30 **L'altra faccia di Chicago,** film
24 — **Le auto della settimana**
2 — **Tg 4 Ultime notizie**

Telegranda
14,30 **La Parola della domenica**
16,30 **Prospettive**
21,30 **Comparlir,** realtà missionaria

Videogruppo
19 — [illegible] **cuore della musica**
19,30 **My music**
20 — **Primo piano**
20,30 **Harley [illegible] la leggenda**
22,30 **Primo piano**
[illegible] — **Le auto della settimana**

Telecity
20 — **Alice,** [illegible]
20,30 **Chi è Samantha,** tv movie
22,30 **Vacanze istruzioni per l'uso**
23 — **I ribelli della [illegible],** tv movie
1 — **Astro,** oroscopo

Primantenna
21 — **Sport**
22,30 **Sport**
24 — **Magazine**
2 — **Buona notte con...**

Videonord
18 — **Gavilan,** telefilm
19 — **Il [illegible]sacro di Fort Apache,** film
21 — **La sulla della settimana**
[illegible] — **Viva o morta,** film
24 — **La legge di McClain,** telefilm

Quarta Rete Tv
18,30 **Tg 4**
20 — **Space stars,** cartoni
20,30 **Al lupo al lupo**
22 — **Bikini beach party**
23 — **Le più belle di Vizi privati**
24 — **Donne e motori**

Quinta Rete
20 — **Occupation,** telefilm
20,30 **L'invincibile,** film avventura
22,30 **Sexy**
23 — **Auto d'oggi**

Quadrifoglio [illegible] Tv
19,25 **Creativi**
20,30 **Tutto tris & Tolip**
20,25 **Eventi da copertina**
21,30 **Tg9 sette,** [illegible] regionale

Rete [illegible] Tal
19,30 **L'udienza di Giovanni Paolo II del 29.5.96**
20 — **Cartoni animati**
20,40 **L'imperatrice Caterina,** film
22,30 **Ecclesia**

Telecampione
19,30 **Carlos insieme,** rubrica
20,15 **Resta con noi Signore**
20,30 **Antitabù**
21,30 **Speciale attualità**
22 — **Emporio tv**

G.R.P.
20,50 **Edgar Wallace,** telefilm
21,50 [illegible] **al cinema**
22 — **Corso di lingua araba**
22,50 **Andiamo al cinema**
23,20 **Weekend al cinema**
23,30 **Le auto della settimana**
0,30 **Corso di lingua araba**

Rete Canavese
19,30 **Telegiornale**
20,02 **Voglia di vivere,** telenovela
20,40 **Fuori gioco,** sport
21,43 **L'albero delle mele,** telefilm
22,30 **Telegiornale**
23 — **Le auto d[illegible] settimana**

Telesubalpina
17,15 **Filodiretto - Incontri al [illegible] Subalpino**
19 — **Settegiorni,** informazione
19,25 **Domani calciomio**
19,30 **L'udienza [illegible] Giovanni Paolo II del 29.5.96**
20 — **Cartoni animati**
20,40 **L'imperatrice Caterina,** film
22,30 **Ecclesia**

Teletime
17 — **Week end**
18,30 **Parco giochi**
19,20 [illegible] **sette**
20 — **Il castello di Ali [illegible]**
22,20 [illegible]**ra,** film
0,45 **Teletime by night**

[illegible]
19 — [illegible]**Risvegliati**
19,45 **Il grande circo**
21 — **Tg rosa**
21,30 **Azzurro sport**
22 — **Video sette**
22,15 **Sport: Calcio**
24 — **Videosette**
1 — **Mcm,** musica

[illegible]
19,30 **Oggi goal,** rubrica
20 — **Speciale VCO**
20,30 **Diagnosi,** talk show di medicina
22,30 **Oggi goal**
23 — **Sport,** telecronaca calcio [illegible]

● **Eventuali errori e variazioni nei programmi [illegible] causati [illegible] non tempestiva [illegible] degli emittenti.**

bricarello parati

BIELLA

La casa è l'ambiente in cui si vive e spesso ciò che racchiude è l'espressione della personalità di chi l'abita.

Bricarello Parati ti aiuta a personalizzare la tua casa con serietà e professionalità: idee raffinate ed esclusive che regalano soluzioni armoniose e adeguate ad ogni ambiente. **Bricarello Parati** è la risposta giusta per chi cerca esperienza, servizio impeccabile e un assortimento completo che spazia, nei 2500 mq. di esposizione nelle sue sedi di **Biella e Vercelli**, dalle pitture murali a tutti i tipi di vernice, dai pavimenti in legno, moquettes, linoleum, ai rivestimenti in carta da parati ed inoltre offre la propria competenza e professionalità a imprese di decorazioni, falegnamerie e professionisti del settore.

Cerca le marche migliori a prezzi veramente competitivi da **Bricarello Parati**: una grande realtà, comodamente raggiungibile, che ricrea gli spazi in un mondo affascinante di luci, colori e idee per arricchire la tua casa, anche nei dettagli.

VERCELLI

Da lunedì a venerdì
orari: 8-12; 14,30-19 • sabato 8-12
sabato sede Vercelli 8-12; 15,30-19

bricarello parati

BIELLA - Strada Marghero - Tel. 015 8494552/62 - Fax 015 8494572
VERCELLI - Strada Torino 44 - Tel. 0161 393878 - Fax 0161 393619

Secondo turno della poule qualificazione alle finali per il titolo di serie D

Derby al sapore di «scudettino»

Borgosesia-Biellese con l'incognita del caldo

Biscaro out?

L'unico dubbio per Paolo Rosa

BORGOSESIA. «C'è match e match durante una stagione, ma tutti i derby pari sono» sostiene un saggio verbo calcistico. E derby sia oggi alle 16,30 al Comunale di via Marconi tra Borgosesia e Biellese.

Ispezionato con la lente d'ingrandimento e con la pignoleria dei cultori del campanilismo vero, quello tra granata e bianconeri non è un derby strettamente parlando, ma tale da qualche anno a questa parte è la rivalità tra i due club che la partita rientra di diritto nelle più accese sfide tra compagini «cugine».

E l'incontro odierno, a dispetto del caldo e del finale di stagione, sarà partita vera, più da campionato che da gironelottera per la finalissima-scudetto. Lo sanno i due mister Paolo Rosa e Roberto Bacchin che non per nulla in settimana hanno meticolosamente preparato la sfida, lo sanno i giocatori che nell'incontro profonderanno fino all'ultima stilla di energia, lo sanno, naturalmente, i tifosi che chiederanno a moglie e fidanzate un'altra piccola rinuncia pur di essere presenti al duello. Certo non ci sarà il tutto esaurito, ma la cornice, considerato il periodo da «fine stagione», sarà sicuramente accettabile.

E a rendere ancora più sentita la sfida ci si mette pure la classifica del gironcino «tricolore» con la Biellese che si pavoneggia al comando con i 3 punti conquistati domenica a spese dell'Aosta e il Borgo già costretto a inseguire dopo il pareggio a reti bianche di Pinerolo.

«La formula di queste finali non consente passi falsi - dice mister Paolo Rosa -. Quindi per tener vivo l'interesse fino all'ultimo non ci sono calcoli o tatticismi di sorta: dobbiamo vincere. Alternative non ne abbiamo. Anche un pareggio, a questo punto, ci taglierebbe virtualmente fuori dalla corsa verso l'eventuale qualificazione per la finalissima».

E allora i tifosi valsesiani dovranno attendersi un Borgo «votato all'attacco, su questo non ci sono dubbi, ma anche giudizioso» spiega Rosa che aggiunge: «Inevitabilmente le condizioni climatiche avranno il loro peso. Se si ripeterà il caldo dei giorni scorsi dovremo condurre una partita non estrema saggezza, spingendo sull'acceleratore in determinati momento, ma riflatando inevitabilmente in altri. Questo accadra anche a loro».

Il Borgosesia conta sulla cabala che lo vede vincente negli ultimi due derby in casa

Formazione. I granata recuperano Spaziani, Scienza e Morello a tempo pieno, ma rischiano di perdere Biscaro. Il giocatore in settimana si è infortunato a una caviglia e solo dopo l'ultimo provino di questa mattina si deciderà il suo utilizzo.

«Per noi è importante averlo in campo - ammette Rosa -. Ma è chiaro che tutto dipenderà dalle sue condizioni. Giocherà solo se sarà al meglio; non voglio correre rischi».

Facendo i debiti scongiuri se Rosa conterà su tutti i dieci «anziani» uno dovrà accomiatarsi in tribuna. Vale a dire che il Borgo giocherà con Abbiati tra i pali; Riva e Rocca in marcatura, Zelioli terzino di fascia sinistra, Paladin libero, Biscaro, Rovellini e Bollini a centrocampo, Spaziani sull'out, Scienza e Morello di punta.

Anche la cabala «tifa» per il Borgosesia. Negli ultimi scontri diretti sul rettangolo valesiano i granata sono sempre riusciti a spuntarla: nel primo turno di Coppa Italia '94-'95 quando a decidere l'incontro fu un gol di Lo Conte e un rigore parato da Pagani allo specialista Mazzia, quindi in campionato l'1-0 firmato dal bomber Caruso.

Roberto Eynard

Altri match

Per l'Aosta ultima chance

BIELLA. Oltre al «derby della lana» la seconda giornata del gironcino scudetto prevede altre due sfide ugualmente interessanti.

Aosta e Castel San Pietro, in pratica, si giocano le ultime chances per tornare nel «giro qualificazione». Per contro Calangianus e Pinerolo, nonostante i risultati positivi dell'esordio, sono alla disperata ricerca dei tre punti per non perdere contatto con le migliori degli altri gruppi. Così vuole la legge di questi play off che affida alla fortuna, più che all'aspetto sportivo, le sorti delle squadre.

Al «Puchoz» intanto l'Aosta ospita il Calangianus. Per i rossoneri, privi di alcuni giocatori partiti anzitempo verso altri club, è l'ultima chances: dopo la sconfitta di Biella solo un successo potrebbe riaccendere le speranze rossonere. Un successo, invece, permetterebbe al Calangianus d'ipotecare, forse, la prima posizione.

Gara ad eliminazione diretta tra Ponte San Pietro (ko al debutto) e Pinerolo. Solo chi vince potrà ancora nutrire sogni di finale. **[p. m. f.]**

C'è Gallipoli

Testa ancora squalificato

BIELLA. Oggi è giorno di derby: la Biellese scenderà in campo a Borgosesia per affrontare i «cugini» granata, che sono i rivali geograficamente più vicini. Così il secondo turno delle finali scudetto ha il pregio di riproporre uno scontro che il campionato ha negato, visto che le due formazioni sono state relegate in gironi diversi. Tra i bianconeri mancherà ancora Testa (sconta oggi il quarto ed ultimo turno di squalifica), mentre rientra il fantasista Gallipoli.

Afferma il centrocampista Luca Fracon: «Per noi biellesi è un incontro un po' particolare, ma sicuramente meno di quanto poteva esserlo in campionato. Il derby col Borgo è superiore ad altri incontri a livello di intensità, di carica agonistica, vista la rivalità che esiste fra le due società. Ci teniamo a fare bella figura, ma ripeto che in campionato sarebbe stata tutta un'altra cosa».

Il giovane giocatore della Biellese continua: «Questi play-off non hanno una formula molto azzeccata: per sperare di arrivare in finale oggi siamo obbligati a vincere sia noi che il Borgosesia. Proveremo a cogliere il risultato pieno».

Il nemico maggiore oggi potrebbe essere rappresentato dal caldo. Conclude Fracon: «La condizione della squadra è buona, siamo pronti ad affrontare i novanta minuti. In settimana ha fatto sempre molto caldo e quindi dovremmo essere abituati meglio al clima rispetto alla gara di domenica scorsa con l'Aosta».

Aggiunge Enrico Rossi, altro biellese: «La gara di oggi è sicuramente più importante per i tifosi: il derby con il Borgosesia ha preso il posto di quello più classico con la Pro Vercelli, che ormai manca da qualche anno. Per noi giocatori è una gara come le altre, che affronteremo con lo stesso spirito messo in campo finora. Cercheremo di vincere: i play-off sono strutturati in un modo assurdo e per sperare di andare avanti si è praticamente obbligati a vincere tutte le gare».

Aggiunge il «jolly» Oliviero Mascheroni: «Il derby è un incontro molto sentito dai tifosi e dalla società. E' un occasione per misurarsi con una rivale a noi vicina, che non abbiamo incontrato in campionato. Affronteremo la gara nello stesso modo. Certo che se oggi non cogliamo un risultato positivo diventa difficile ottenere un piazzamento di rilievo nei play-off. Questo per colpa di una formula non felice, che obbliga le squadre a non sbagliare nulla. I play-off potevano essere studiati meglio: fatti così penalizzano i giocatori e le società, visto che siamo stati fermi un mese e che dobbiamo scendere in campo fino al termine di giugno. Non dimentichiamo che stiamo parlando di squadre di dilettanti».

Oggi vedremo una Biellese all'assalto? Risponde Mascheroni: «Non abbiamo la sfrontatezza di dire che andiamo a Borgosesia e vinciamo, ma vedremo di fare la nostra gara. La condizione è buona e abbiamo lavorato parecchio. A livello fisico abbiamo dimostrato durante il campionato di essere superiori a molte squadre. Anche domenica scorsa con l'Aosta abbiamo corso fino al novantesimo anche se non siamo stati lucidissimi. Ma a distanza di una settimana le cose dovrebbero migliorare».

All'opposto rispetto ai padroni di casa, i bianconeri meditano di prendersi una importante rivincita sulla sconfitta dell'anno scorso, con il gol di Caruso vivacemente contestato dai biellesi.

Gabriele Cornelio

La Biellese insegue la rivincita dell'ultima polemica sconfitta a Borgosesia

Pro Vercelli

Pari a Ivrea in amichevole

IVREA. Come le formazioni più titolate anche la Pro Vercelli chiude la stagione con un tour-esibizione. Se Milan, Juventus e Lazio hanno scelto l'estremo oriente le bianche casacche, meno prosaicamente, hanno optato per alcuni centri vicinori.

Così dopo la passerella di Trino la Pro di Codogno, o meglio i resti della pattuglia bianca, sono scesi in campo ieri pomeriggio al Pistoni d'Ivrea. Il match si è chiuso sul 3-3 un risultato che ha divertito il pubblico (invero decisamente scarso) presente. Per la Pro le reti portano la firma di capitan Storgato (doppietta) e Claudio Col, forse alla sua ultima rete in maglia bianca.

Con l'uscita in terra eporediese il team vercellese ha, di fatto, chiuso la stagione '95-'96. Martedì Codogno convocherà ancora la squadra per l'ultima settimana d'allenamento. Il rompete le righe è fissato per sabato 8 giugno. Poi sarà tempo di tuffarsi nel «mercato» da sempre, per i tifosi, il momento dei sogni delle notti d'inizio estate. **[p. m. f.]**

SPORT FLASH

TENNIS

Esordio casalingo per l'Eden nella Coppa Italia n.c.

Dopo aver superato facilmente l'ostacolo San Rocco Cureggio (6-0) l'Eden Club debutta sulla «terra» amica di Vinzaglio nel secondo turno provinciale di Coppa Italia «nc». I vercellesi del capitano nan giocatore Vercellotti affronteranno l'Enel Novara. La serie dei match avrà inizio alle 9 sul «rosso» del circolo Eden di Vinzaglio. Il pronostico parla chiaramente in favore di Marinone e compagni che puntano decisamente al titolo regionale. **[p. m. f.]**

VOLLEY

Oggi a Villata si gioca il 5° memorial «Viazzo»

Oggi a Villata si disputa il quinto memorial «Guadenzio Viazzo» di volley per ricordare la figura d'uno sportivo autentico. Vi prenderanno parte la Libertas Vercelli, la Pallavolo Borgovercelli e il Cigliano. Gli incontri, giocati con la formula dei due set, inizieranno alle 14. Il sorteggio è previsto in mattinata. **[f. l.]**

CELEBRAZIONI

Grande festa per il 40 anni delle Scuole Cristiane

La Polisportiva Scuole Cristiane compie 40 anni. Per ricordare il «compleanno» della società vercellese sono in cartellone diverse iniziative. Domenica 8 giugno si terrà la «cerimonia d'apertura» dei festeggiamenti con una giornata fitta d'appuntamenti. Ritrovo alle 9 al campo di via Viviani, quindi alle 9,30 la messa e alle 10,30 una partita tra ex giocatori del club. Alle 13 il pranzo. Chi volesse aderire può farlo telefonando al 25.60.13. **[f. l.]**

JUDO

Sesta prova al Donizetti per il «Master 1996»

Questa mattina al Pala Donizetti, inizio dei combattimenti alle 9, si svolgerà la sesta e l'ultima prova del torneo «Master '96» di judo, riservato ai judoka esperti di «Nage no kata», modelli di tecnica e proiezione, creati dal maestro Jigoro Kano, fondatore del judo. L'organizzazione è curata dalle società Marmar Trino e Judojitsu Vercelli. **[p. m. f.]**

BOCCE

A Caresanablot selezione per gli Assoluti di serie D

Due importanti appuntamenti per i bocciofili vercellesi. Oggi al circolo ricreativo di Caresanablot, con inizio alle 8,30, si disputerà la seconda selezione individuale della categoria D, i cui campionati si terranno in settembre ad Albenga. Sui campi di via Cantarana si disputeranno, invece, le finali valide per il trofeo «Pietro Valeriano» e del memorial «Bruno Baraldo». Le gare sono riservate alle categorie C e D. **[f. l.]**

BASEBALL

Le Steelers iniziano il girone di ritorno sul diamante del La Loggia

Il Roccia ospita la Junior Parma per riscattare il doppio ko con il Sala

VERCELLI. La doppia sconfitta con il Sala Bagnanza proprio non è andata giù al «Roccia». Certo la forza degli emiliani era risaputa (non a caso il Sala è la formazione satellite del Parma e punta decisamente al salto di categoria) ma la maniera con cui sono maturati i due ko ha lasciato l'amaro in bocca.

Per questo in settimana coach Fusaro ha catechizzato a dovere la squadra, spronandola ad un immediato riscatto. E l'occasione è più che mai propizia: quest'oggi al «Bob Clemente» scenderà la Junior Parma per il terzo match dell'Intergirone. Certo avere ragione dei parmigiani non sarà facile: come tutte le formazioni provenienti dall'Emilia la Junior è una formazione quadrata, attrezzata in ogni reparto. «Noi comunque non siamo secondi a nessuno - spiega Saverio Oliverio -. Sinora abbiamo dimostrato d'essere attrezzati per un torneo d'avanguardia. Ogni tanto, com'è naturale nello sport, subiamo alcune sconfitte, ma queste non devono demoralizzarci. Spero che sin dal match odierno si possa tornare a brindare al successo».

La «gara unica», in cartellone alle 10, è senz'altro quella che presenta le maggiori insidie: oltre all'aspetto psicologico (quale sarà la reazione dei bianchi dopo la sfortunata parentesi contro il Bagnanza?) c'è da valutare l'incognita degli under cui, sovente, l'emozione ha giocato qualche brutto scherzetto. «Anche sotto questo profilo stiamo crescendo - osserva Oliverio -. Qualche ragazzo, smaltita l'emozione del debutto, sta salendo alla ribalta e questo, indubbiamente, non può che far bene al nostro movimento».

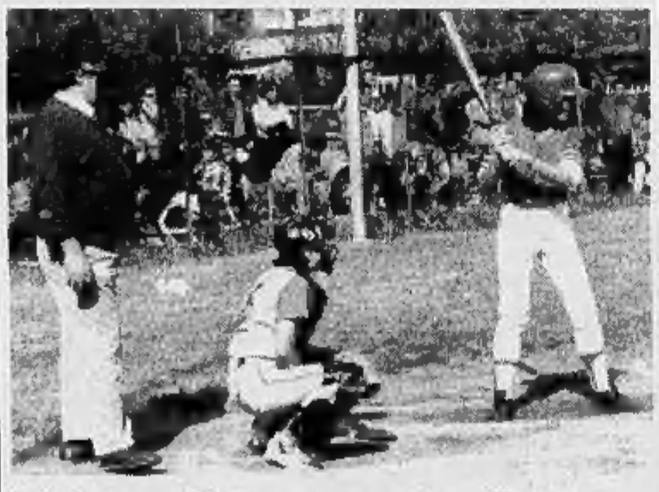

Il calendario oppone al Roccia un avversario temibile come la Junior Parma

L'altra sfida (ore 16) vedrà invece scendere sul diamante la «vecchia guardia» che, in questa fase iniziale della stagione, non ha ancora sbagliato un match.

Trasferta, invece, per le Steelers che iniziano il girone di ritorno (ore 10) sul terreno del La Loggia. **[p. m. f.]**

LIDL PROGETTO ESPANSIONE

Siamo un'azienda di distribuzione con più di 2.000 punti vendita in Europa. Proponiamo una moderna formula di vendita al dettaglio di prodotti alimentari e detergenti per la casa e per il corpo.
Ricerchiamo per la realizzazione di superfici commerciali, in Italia settentrionale e centrale:
- locali piano terra (da acquistare o da prendere in affitto) di circa 800/1.000 mq di superficie, con 80/100 posti auto esistenti o da realizzare;
- terreni edificabili con destinazione commerciale di 4.000/5.000 mq circa.

Il punto vendita LIDL ideale si trova in località di 20.000 abitanti minimo, ubicato nel centro abitato o in Centri Commerciali.

Per offerte o informazioni chiamare i numeri indicati a lato a seconda della zona di interesse.

LIDL

Hockey, i vercellesi escono a testa alta dalla lotta-scudetto. Via libera al Roller Monza

Amatori, finisce l'avventura: 1 a 4

Gara equilibrata fino al 18' della ripresa: poi i gialloverdi subiscono due gol in contropiede e la gara si chiude. L'unica rete dei locali porta la firma di Mariotti. Adesso i brianzoli se la vedranno con il Novara

VERCELLI. Rien ne va plus. La pallina finisce sull'1-4 per il Roller e il computer gialloverde va in tilt. L'impresa non è riuscita. La «bella» coi brianzoli resta una chimera ma l'Amatori di patron Piccioni esce a testa alta dal duello con il Roller.

Anche nella «gara quattro» l'Amatori ha dato l'impressione di poter superare l'ostacolo monzese in virtù d'un gioco rapido e veloce che ha più volte messo a disagio i biancoazzurri. Purtroppo la «gabbia» del Roller è rimasta stregata per i gialloverdi che, alla fine, hanno dovuto alzare bandiera bianca contro i miciadiali contropiedi ospiti.

L'Amatori al gran completo, Monza senza Alberto Michielon. Match equilibrato con i portieri Saccocci e Parasuco determinanti. L'Amatori è più intraprendente e punge con Raed e Mariotti, il Roller agisce di rimessa e s'affida alle bordate di Rigo e Alessandro Michielon. Proprio con un tiro di Rigo «sporcato» da una correzione in corsa il Monza ha trovato il vantaggio al 22'. Una mazzata per i gialloverdi e il pubblico sugli spalti (nonostante la concomitanza con l'Italia di Sacchi il palahockey presentava un discreto colpo d'occhio).

In entrata di ripresa Mariotti viene espulso per 5' (doppia ammonizione). Saccocci neutralizza un tiro a uno di Michielon ma non può nulla al 6' su un tocco sottomisura dello stesso attaccante biancoazzurro.

il capitano **Osvaldo Raed** e il presidente **Lorenzo Piccioni**, big dell'Amatori

L'Amatori ha un'impennata d'orgoglio. Mariotti infila Parasuco che, non convinto che la pallina abbia oltrepassato la linea, protesta violentemente con il direttore di gara. L'arbitro non interviene. I gialloverdi intravedono il pareggio, nell'area del Roller volano colpi proibiti, Parasuco si salva più volte su conclusioni di Raed, Marrone e Gazzoli. Il Monza però è vigile e le ripartite brianzoli mettono i brividi.

La svolta in pochi secondi. E' il 17' 27'' quando Paez sorprende la difesa gialloverde e infila il 3-1. Neppure il tempo di riordinare le idee che Rigo in azione di rimessa firma il poker (18'). Sul 4-1 la sfida non ha più storia. Il Monza potrebbe arrotondare il bottino (bravo Saccocci) l'Amatori dimezzare lo scarto. Il risultato però non muta e, alla sirena finale, il Monza festeggia a centro pista l'ingresso in finale contro il Novara.

Piermario Ferraro

Gli Juniores

Ottavo posto ai Nazionali

VERCELLI. Se la prima squadra ha regalato non poche soddisfazioni (un esempio per tutti il successo esterno nel derby di Novara) anche il settore giovanile ha riservato al club gialloverde piacevoli successi.

La formazione juniores ha chiuso all'ottavo posto l'avventura nelle finali Nazionali di Follonica: un risultato che, se alla vigilia poteva essere migliore (soprattutto per l'eccellente torneo di qualificazione disputato dai bicciolani) testimonia la bontà del lavoro svolto in questi anni dallo staff tecnico gialloverde.

La stagione delle «minori» dell'Amatori si è chiusa con il successo al trofeo «Massimo Grosso» di Torino. Il team vercellese, formato da una mista di Juniores e serie C ha vinto tutti gli incontri (Torino B, gli svizzeri del Biasca e Torino A) realizzando 29 reti subendone appena tre. Francazio è stato il miglior giocatore, Rampazzo (undici reti) il capocannoniere mentre Volpe è stato giudicato miglior portiere. **(p. m. f.)**

Gara di ciclismo

Piatto, oggi campionato piemontese

PIATTO. Si designa oggi il campione regionale di Piemonte e Valle d'Aosta della categoria allievi. Il suo nome uscirà dalla gara in programma a Piatto, valida quale 47° edizione del Trofeo Squillario, una prova impegnativa che si disputa sulle strade del Biellese per complessivi 85 chilometri.

La gara prenderà il via alle 14.30. Il percorso prevede i passaggi da Valle San Nicolao, Quaregna e Valdengo, lungo la strada statale 142, per tornare in salita a Piatto. Il circuito verrà ripetuto sei volte dai corridori: l'arrivo sarà intorno alle 16.45. L'organizzazione del Trofeo Squillario è curata dal Pool Cossato.

Al via saranno un centinaio di atleti, tutti i migliori allievi delle due regioni. Il favorito della vigilia è il triverese Stefano Boggia, che quest'anno è già riuscito a imporsi in sei gare, l'ultima delle quali domenica scorsa a Visone (Alessandria). E' dunque lui l'atleta da battere: il campo degli avversari è comunque agguerrito, con i torinesi Enrione e Ruella, l'altro biellese Barengo, il novarese Pellegrini, il cuneese Osella.

La gara di Piatto è anche valida quale ultima indicativa regionale in previsione del campionato italiano di domenica 16: sulla base dei risultati odierni, il selezionatore Messina avrà significativi spunti per scegliere la squadra piemontese. **(p. q.)**

Da ieri a Biella

Tennis, via al torneo dei «big»

BIELLA. Vai col grande tennis: da ieri, ai «Faggi», sono partite le qualificazioni del torneo satellite «Italy 2», valido per la classifica internazionale. Gli iscritti sono una cinquantina, ma solo 8 entreranno nel tabellone principale: si aggiungeranno ai venti campioni che hanno il posto assicurato (come l'austriaco Skoff e il francese Guillaime Marx), e ai quattro «invitati» (i biellesi Lanza e Monaco, chiamati dal circolo biellese, e Capodimonte e Luddi, scelti dalla Federazione).

Già oggi, al secondo turno delle qualificazioni, si vedrà dell'ottimo tennis. Le gare cominciano intorno alle 11, e si giocano su cinque campi: «Il match del giorno - spiega Cosimo Napolitano, dei "Faggi" -, è quello fra Soresini e Landogno, due fortissimi B1». Domani le finali della fase eliminatoria, e martedì (alle 10) comincia il torneo principale: salvo rinunce dell'ultima ora, gli appassionati biellesi potranno vedere all'opera Horst Skoff, il più famoso dei campioni in gara. Già «spalla» del grande Muster in Coppa Davis, ora Skoff è precipitato al numero 470 delle classifiche Apt a causa di un infortunio. La prima testa di serie sarà il campano Mario Visconti, numero 304 del mondo. Tra i favoriti, anche il francese Guillaime Marx (numero 334), Massimo Valeri (499) e l'alessandrino Fabio Beraldo (364), finalista dell'edizione '96. **[g. bu.]**

AUTOMOBILISMO

Un'altra grande soddisfazione per il driver di Borgosesia al volante di una storica Lancia Fulvia Zagato

Raimondi, il successo è un affare di famiglia

Primo al Rally del Sestriere, già vinto dal nonno e dalla moglie

BORGOSESIA
DAL NOSTRO INVIATO

«Lo scorso weekend è stato tra i più belli della mia vita. Ho coronato un sogno, quello di vincere il Rally del Sestriere, che negli Anni Cinquanta aveva visto il successo del nonno Piercarlo e che nel decennio successivo s'era aggiudicato anche la mia prima moglie, purtroppo morta tempo fa». Mimmo Raimondi, 53 anni, si distende soddisfatto dietro la poltrona nel suo ufficio. Parla con l'entusiasmo di un ragazzino che ha raggiunto il primo traguardo importante della propria vita. E dire che lui di vittorie ne ha già agguantate tante, professionali innanzitutto (gestisce un'avviata agenzia della Milano assicurazioni) e in secondo luogo sportive. Dopo un primo approccio alle gare automobilistiche di regolarità sul finire degli Anni Sessanta, aveva deciso di appendere il casco al chiodo. «Quattro figli da allevare non sono uno scherzo - interviene allargando le braccia -. Così ho mollato per qualche tempo, per tornare alle corse su auto storiche nel 1988. E' bello ritrovarsi a guidare una vettura che ormai è considerata una "nonnetta", ma che è stata tra i primi amori della tua gioventù. Ogni volta che ti siedi e prendi il volante tra le mani ti pare davvero di tornare ai "filarini", ai insomma ai primi flirt».

La Fulvia Zagato di Mimmo Raimondi impegnata nel recente Rally di Sestriere: il driver valsesiano ha vinto in coppia con il bolognese Alessandro Scagliarini

L'esperienza sulle auto storiche ha dato parecchie soddisfazioni al driver di Borgosesia che si è aggiudicato lo scalino più alto del podio in numerose classifiche: dalla Stella Alpina di Trento al Mugello, dall'Alpe Luna di Verona appunto al Sestriere. E al Colle ha trionfato a bordo della Lancia Fulvia Zagato, che in garage tiene accanto a una Porsche 356 con la quale ha disputato tantissime altre gare.

La stagione più entusiasmante risale a cinque anni fa. Raimondi sorride: «E' vero, nel '91 mi aggiudicai il titolo italiano assoluto e non per vantarmi ma nelle stagioni successive ho dimostrato di essere tra i primi cinque piloti italiani di questo genere di corse. Una specialità, quella appunto della regolarità, che non tutti conoscono: bisogna essere veloci e al tempo stesso precisi, non esagero al centesimo di secondo. Un errore in fase di impostazione di una curva; una sbandata possono essere fatali».

Cronometro alla mano, il compito del navigatore è importantissimo e Raimondi ci tiene che si parli anche del suo secondo, Alessandro Scagliarini, 52 anni, bolognese. «E' soltanto un anno che corriamo fianco a fianco, ma viaggiamo già all'unisono - conclude il pilota valsesiano -. Lui è davvero molto bravo a caricarmi quando occorre e invece a tenermi a freno quando si accorge che sto esagerando. E forse sta proprio nel nostro essere così compatibili e nel trovarci d'accordo sul come condurre una competizione il segreto degli ultimi successi e in particolare quello della settimana scorsa al Colle del Sestriere».

Piero Abrate

TORINO CITTA' MAGICA
MEDICINA ALTERNATIVA
BENESSERE PSICO-FISICO
ALIMENTAZIONE NATURALE
ESOTERISMO
EVENTI
Intrattenimento
Performance
Spettacoli
MOSTRE
Damanhur il tempio dell'uomo
Lavorazioni del papiro
I Tarocchi
31 MAGGIO- 9 GIUGNO
PALASTAMPA C.SO FERRARIS 20 (STRADA DELLE ALPI) TORINO
feriali: 16.30-23.30
festivi 10.30-2330
per informazioni 011.4366369 4310676

CICLOTURISMO

La partenza alle 9 da piazza Pajetta per i 23 chilometri del percorso

Oltre 2 mila gli amateur oggi al via della classica «Vercelli che pedala»

VERCELLI. Tutto pronto. Alle 9 di questa mattina s'alzerà il sipario sulla 23ª edizione della «Vercelli che pedala». I partenti dovrebbero essere oltre due mila, un numero veramente impressionante. «E' il desiderio di trovarsi in compagnia per trascorrere una giornata diversa dalle altre» così il presidente del Velo Club, Venio Trebaldi, spiega il boom del kermesse ciclistica vercellese.

La Vercelli che pedala si snoderà lungo 23 chilometri: partenza da piazza Pajetta alle 9 quindi la «carovana» si sposterà all'indirizzo di Asigliano, Desana (dov'è fissato l'immancabile punto di rifornimeto) prima di ripartire alla volta dell'Ipermercato Continente dove, intorno a mezzogiorno è previsto l'arrivo. Al termine premi per tutti con riconoscimenti per il ciclista più giovane e più anziano nonchè ai gruppi più numerosi. **[f. l.]**

Un'allegra immagine della cicloturistica «Vercelli che pedala» edizione '95

TIRO A VOLO

L'astigiano Accomasso primo nel «Presidente»

Double trap, Pellielo vince la gara d'esordio

VERCELLI. Ripresa in pieno l'attività al campo di tiro a volo dalla fossa olimpica. Si sono svolte alcune competizioni di rilievo, tra cui il «Trofeo Presidente, germano d'oro» a cui hanno preso parte una sessantina di tiratori provenienti da tutto il Piemonte.

La gara, su tre prove (ogni concorrente poteva scartare il punteggio peggiore) ha registrato la vittoria di Guido Accomasso di Asti, uno dei pronosticati vincitori. Accomasso nella prova decisiva ha centrato ben 24 piattelli su 25.

Avevano acceduto alla finale, classificati poi tutti a pari merito: Gino Pietrasanta, Mauro Caobianco, Pasquale Folia, Carlo Albanese ed Alessandro Ceresa, un giovanissimo molto promettente che ha fatto il salto dalla terza alla seconda categoria grazie ad alcuni splendidi risultati.

Le tre competizioni erano dotate ognuna di un monte premio di un milione e mezzo; ad Accomasso inoltre il prezioso gioiello che rappresenta il «germano», opera di un abilissimo artigiano.

Si è svolta poi una prova del campionato regionale «double trap». Vi prendevano parte notissimi praticanti di questi specialità e per la prima volta si provava il fuoriclasse, campione del mondo individuale ed a squadre, Giovanni Pellielo.

Pellielo, benchè all'esordio, era comunque favorito. Infatti ha vinto: su 100 piattelli, ne ha centrati 97.

Intanto al campo si stanno svolgendo, ogni giovedì, competizioni notturne con montepremi di un milione e mezzo. Il campo - comunica la società - è aperto il mercoledì pomeriggio ed il giovedì a partire dal pomeriggio con prosecuzione sino a conclusione delle prove disputate in notturna. **[f. l.]**

ASTA
- BENI di abitazione Fallimento EDERA di Patrucco C. Tribunale di Casale Monferrato: mobili intarsiati, cristallerie, dipinti, ecc. Per la villa in ROSIGNANO e villa in COURMAYEUR rivolgersi al curatore avv. C. Ranaboldo tel. 0142 45.26.28.
- ASTA DI ARREDI VARIE EPOCHE
OGGI ASTA ORE 16
Lunedì 3 giugno - ASTA ore 21
IFIR PIEMONTE
Istituto Vendite Giudiziarie
Via San Francesco d'Assisi 9 (vicino Stazione) - NOVARA - tel. 0321 628.576.

Azienda operante nel settore della distribuzione di prodotti alimentari e per l'igiene della casa, *ricerca*
VENDITORI
anche plurimandatari per la zona di VC - AL - AO
Si offrono condizioni economiche ai massimi livelli di mercato ed interessanti prospettive di crescita professionale.
Inviare curriculum: Publialba - casella postale Alba (CN) - Rif. 852

LUNEDÌ tuttosoldi
MERCOLEDÌ tuttoscienze
GIOVEDÌ tuttolibri
I supplementi de LA STAMPA
L'ha settimana ricca di tutto.

SPAZIO AFFARI

AFFITTI OFFERTE 7

TORINO CITTA'

PRECOLLINA prestigioso [illegible] salone cucina 3 camere biservizi ampio terrazzo box. Quallio Immobiliare 538.600.

SEMEORELLE via Valgioie ottimo salone cucina 2 camere doppi servizi patti in deroga. Consulcasa 771.0226.

STRADA del Nobile in stabile alloggi ammobiliati camera tinello cucinino bagno posto auto giardino. G.E.A. 562.9939.

TEL. 650.7479 privato affitta via Avigliana alloggio signorile 2° piano salone 2 camere cucina bagno mq 105 no agenzie.

ZONA Barca alloggio cucinotto saloncino camera servizio box e posto auto L. 780 mila più spese. Tel. 273.6361.

TORINO PROVINCIA

AFFITTASI alloggio 180 mq con giardino 30 km Torino L. 1.200.000 mensili. Tel. 0141 939.147.

AFFITTASI Pino Torinese villa mq 330 giardino mq 1000 patti in deroga. Il Vicolo 942.3301.

AFFITTASI privatamente Borgaretto alloggio camera tinello cucinino L. 600 mila mensili. Tel. 903.8868.

FENESTRELLE L. 2.200.000 maggio/luglio, L. 2.500.000 agosto/ottobre, maggio/ottobre forfait. Casa con parco, tennis, piscina ecc. Tel. 0121 83.771 - 321.700.

S. MAURO alloggio su 2 piani con cucina [illegible] 4 camere 3 servizi box doppio L. 1.600.000. Tel. 273.5361.

LIGURIA

ALASSIO affittasi piccolo alloggio [illegible] Facilitazioni di prezzo cambio leggeri servizi. Tel. 011 536.659.

ALASSIO per vacanze affittasi vicino spiaggia villetta indipendente disposta su 2 piani giardino posteggio auto. No residenti. Tel. 011 544.527.

BORGHETTO affitto bilocali giugno L. 680 mila (quindicina L. 500 mila) - luglio L. 1 milione 180 mila (quindicina L. 780 mila). Agenzia Editriviera 0182 970.386.

DIANO fronte mare mono e bilocali a 3/4 posti affittasi a settimana da giugno in poi. Tel. 011 311.0528 ore pasti.

LOANO affitti estivi mensili o bisettimanali di appartamenti arredati vicini al mare. Contratta 019 677.307.

ITALIA

ABBRUZZESE (Mare Adriatico) affittasi appartamenti luglio agosto anche settimanalmente. Agenzia Ambrosi 0861 714.929.

AL mare Casenatico affittiamo appartamenti anche settimanalmente. Marcasa. Tel. 0547 85.881 - 87.480 anche festivi.

PORTO ROTONDO sul mare [illegible] con piscina, bilocali 4 persone affittasi L. 950 mila [illegible] Casadei 337.197.

SARDEGNA incredibile sul mare [illegible] rinunciamo a noi soggiorni tutto compreso biglietti auto due settimane: giugno e settembre L. 700 mila, luglio L. 1.300.000, agosto chiamateci. Telefonare allo 0182 21.789 anche festivi.

COSTA AZZURRA

COSTA AZZURRA St. Jean Cap Ferrat affittiamo bellissimi appartamenti arredati sul pianciolo vista [illegible] Tel. 010 589.325.

NIZZA centro affittasi in residence mono/bilocali 2/4 persone da L. 550 mila settimana. Franco Casadei 011 331.[illegible]

ESTERO

CORSICA Sud Bonifacio Portovecchio affittasi appartamenti: vacanze, porto, golf, tutti i servizi. Audiovisual 011 544.527.

LOCALI UFFICI CAPANNONI

C. CORSO Rosselli presso prestigioso locali fronte [illegible] mq 1800 su 3 piani con ufficio e uffici affittasi. Tel. 779.3123.

ADIACENTE corso Francia via Pietro Micca signorile piano rialzato 6 vani servizio salone sottostante 50 mq box. Tel. 568.3629.

ADIACENZE Lungo Po Antonelli magazzino mq 600 più uffici mq 80 alloggio custode mq 60. Tel. 812.4144.

AFFITTASI centro Torino ufficio piazza Lagrange 3 camere ristrutturato decoroso. Tel. 0337 201.038 - 0172 40.587.

AFFITTO negozio ampio 3 vetrine magazzino comodo per scarico merci zona commerciale Galleria Umberto I (Porta Palazzo). Telefonare 436.0773.

CAPANNONE [illegible] mq 8000 ampliabili uffici mq 1000 cortile mq 16 mila affitto/vendita. La Ginevra 447.5651.

CAPANNONI nuovi signorili [illegible] affitta in Torino zona Barca Bertolla mq 2150/1200/970 e in Trofarello via La Pira mq 650 più mq 300 uffici. Telefonare allo 011 857.4449 ore ufficio.

Corso Bramante affittiamo
locali: mq 750/2400
abbinabili a palazzina
uffici: mq 300/1100
con disponibilità di oltre 100 posti auto zenitali all'aperto impianto riscaldamento condizionamento. Luce forza, canalizzazioni utenze telefonico/telematiche
Baldini Srl 596.771 r.a.

CORSO Montevecchio Castelfidardo 300 mt Nuovo Tribunale 6 ampi vani. Nordimmobili 561.1091 - 0337 219.454.

CORSO Spazio affittasi locale commerciale fronte strada mq 380 più seminterrato mq 85. Fim 812.7288.

CORSO Tazzoli affittasi al piano interrato magazzino di mq 380 h mt 3,20 passo carrabile luce e riscaldamento L. 1.600.000 mese. Cogest 561.8671.

EZIO BERRA 549.330 capannoni 1000/2500 mq recenti uso deposito/lavorazione meccanica fiberi Torino.

FAILLA & BERTINETTO 318.6555 corso Galileo Ferraris [illegible] ottimo salone 5 camere bagno L. 2.100.000 mensili.

FURBATTO 544.586 fralle '51 sbocco autostrade locale industriale laboratorio ristrutturato 600 mq e ufficio.

LOCALI [illegible] mq belli per uffici/magazzino montacarichi vicino tangenziale. Tel. 011 955.0265.

MAGAZZINO Cascine Vica mq 550 e palazzina uffici uscita tangenziale corso Francia. Tel. 0172 40.567 - 0337 201.038.

MAGAZZINO seminterrato alto molto bello mq 1000 entrata Tir uso deposito merci Cascine Vica uscita tangenziale corso Francia affitto buono. Tel. 0337 201.038.

PIAZZA Maria Teresa in splendido palazzo d'epoca eleganti uffici mq 350 e mq 550. Posti auto. Investitalia 568.3870.

PIAZZA Statuto locali piuvetrinati mq 510 adatti banca, assicurazioni, prestigiosa attività commerciale. Tel. 0337 217.507.

PIP 610.341 affitta Lingotto elegante palazzina uffici mq 1500 divisibili in mq 100/200/250/450 [illegible] agevolate obiettivo 2.

PONTE ISABELLA corso Dante in stabile signorile uffici 1° piano mq 200 bürgressi posto auto [illegible] 560.8112.

RIVOLI centro affittasi/vendesi negozio di 120 mq. Tel. 953.4609 - 953.2198.

UFFICI prestigiosi corso Francia 238, saloncino 2/3/4 camere doppi ingressi e servizi privato affitta. Tel. 521.4453.

VIA DELLA PRONDA
affittasi ufficio mq [illegible] ottimo prezzo. Tel. 019 801.781.

VIA Roma prestigioso uso uffici ampio ingresso salone studio 5 vani doppi servizi mq 280. G.E.A. 562.9939.

VIBERTI prestigioso studio in stabile signorile mq 150, 1° piano parcheggio. Tel. 337.756 - 0337 201.788.

BOX AUTO

ADIACENTE corso Francia via Quart, cosmos box prezzo interessante. Interacta 568.3629.

AFFITTI DOMANDE 8

TORINO CITTA'

A.A.A. KOMARCO Sas cerca per referenziati alloggi vuoti o arredati transfert o in deroga nessuna spesa. Tel. 533.914.

A. UNICASE ricerca alloggi e ville vuoti o arredati anche prima cintura per dirigenti trasferiti. Tel. 331.840.

ASITAZIONI forte richiesta villa per dirigenti [illegible] a banche l'interacta aderente Fimai affitta per voi con la massima efficienza e precisione. Tel. [illegible]

BANCARIO ricerca appartamento in Torino uso [illegible] zona [illegible] mq [illegible]. Telefonare 547.251.

BIMAR ricerca in affitto [illegible] vuoti o arredati per referenziatissima clientela. Tel. 011 43.591.

CERCO Precollina 1/2 camere cucina bagno vuoto o arredato. Ottima referenze. Edilmercato 382.1180.

COPPIA impiegati statali cerca alloggio vuoto 70/80 mq contratto patti in deroga. Tel. ore pasti 817.6412.

DOTTE affittare? Selezioniamo per voi inquilini di massima serietà. Bimar Servizio Locazione corso Ferrucci [illegible]. Tel. 43.591.

ELITCASE ricerca per selezionata clientela monolocali alloggi di varie metrature vuoti e arredati. Tel. 319.9734.

INDUSTRIA elettrodomestici cerca per propri funzionari alloggi mq 90/70. Signor Di Gianni 501.813 - 0336 216.105.

INGEGNERE in trasferta [illegible] urgentemente alloggio in Torino sud o relativa cintura, solo privati. Tel. 537.043.

INSEGNANTE cerca piccolo alloggio in Crocetta, Parella, S. Paolo, S. Rita. Ottime referenze. Tel. 544.459.

UFFICIALE Scuola d'Applicazione cerca alloggio 2/3 camere Torino centro o comodo mezzi. Tel. 544.517.

LOCALI UFFICI CAPANNONI

IMPORTANTE società ricerca in affitto locale mq 1000 zona centrale o semicentrali. Tel. 0337 221.587.

• IN TORINO UN NUOVO CANTIERE •

"Abitare nel nuovo: una scelta per la qualità della propria vita"

VIA GARIZIO 27 - ADIACENTE PIAZZA RIVOLI

• PRESTIGIOSA PALAZZINA DI 5 PIANI AFFACCIATA SU AMPIA ZONA VERDE •

Alloggi con le seguenti caratteristiche:

- Sala, 2 - 3 camere, cucina, doppi servizi.
- Box auto - Giardino
- Videocitofono
- Riscaldamento autonomo
- Finiture di pregio
- Isolamento termico
- Serramenti in Douglas con doppi vetri.
- Portoncino blindato

• PREZZI BLOCCATI SINO ALLA CONSEGNA • MUTUO •

In zona comoda a servizi, scuole, negozi e giardini

Per informazioni:
Studio Consulenze Immobiliari Bignamini Lydia
• Via Palmieri 25 - 10138 Torino - Tel. 43.42.377 - 43.42.029 •

AUTOVEICOLI 9

ACQUISTA autovetture massima valutazione, pagamento contanti. Via S. Ottavio 32, Torino. Tel. 011 817.7242, zona Molo.

ACQUISTA autovetture usate massima valutazione pagamento contanti corso Monte Grappa 24 B. Tel. 011 776.1898 Torino.

AUTOMATICO Mondial 2.0 '93 full optionals a L. 21.900.000. Aragonauta, corso Dante 44, Torino. Tel. 011 658.4713/4.

AUTOTORTONA acquista vetture di ogni tipo massima valutazione [illegible]. Corso Tortona 9, tel. 011 617.1643 - 889.664.

CON vettura immediata acquistiamo autoveicoli. Aragonauta corso Dante 44 Torino. Tel. 011 696.4713 - 696.4714.

PRIVATO vende Duna diesel weekend super a tipo DGT 1.4. Telefonare 640.362 - 850.9581.

SOCIETA' vende Thema TB 04/93 full optionals, antifurto, impianto con autoradio, fatturabile, L. 27 milioni. Tel. [illegible].

VENDESI Y10 blu petrol km 27 mila circa, quasi nuova, vari optionals, antifurto. Tel. 011 342.718 ore serali.

VENDO Lancia Thema 2500 TD, ecologica, climatizzatore, ruote [illegible], perfetta. Tel. 011 291.822 - 280 759.

VIAGGI E VACANZE 10

ALBERGHI PENSIONI RESIDENCES

A [illegible] Hotel Santamaria servizi scelta menù parcheggio. Giugno L. 52 mila, luglio L. 62 mila. Tel. [illegible].

ALASSIO hotel Residence Maria *** sino al 26/6 pensione completa L. 60 mila, riduzioni per bambini, appartamenti mono e bilocali. Tel. 0182 640.207.

ALLA ADRIATICA Hotel Lido annessa spiaggia, maticonfort, cucina genuina cucina varia, abbondante. Vantaggiose offerte: luglio, agosto prenotazioni. Telefonare allo 0961 712.686.

ALBERGO Villa Argentina [illegible] Viserba, tel. 0541 732.320 vicino mare, camere bagno balcone, [illegible], parcheggio recintato, cucina romagnola, colazione buffet. Giugno L. 39 mila e 500, luglio L. [illegible] e 500, sconto 3° e 4° letto.

BELLARIA [illegible] de la Gare centralissimo, isola pedonale, moderni confort, garage, menù a scelta carne/pesce. Speciale giugno L. 40 mila/45 mila, bambino 50%. Tel. 0541 347.267 - 0337 622.509.

BELLARIA Hotel Piccolo Mondo tel. 0541 344.295, sul mare, familiare, speciale giugno L. 45 mila, luglio L. 51 mila, agosto L. 63 mila sconto speciale bimbi.

CLUB SECONDA CASA offre soggiorni turistici in appartamenti ben arredati ed assistiti, carta sconto Riviera Ligure Loano. Tel. 019 674.573.

DIANO MARINA hotel Metropol *** 0183 495.545 giardino con piscina parcheggio privato camere con vista mare telefono tv scenili per bambini.

FINALE LIGURE hotel Astoria *** [illegible] 601.635 rinomato menù a scelta, parcheggio, camere rinnovate con tv telefono balcone giugno L. 68 mila, luglio L. 78 mila, agosto L. 98 mila, spiaggia compresa. Stessa gestione affitta settimana [illegible] arredati giugno L. [illegible] mila, luglio L. 720 mila con spiaggia.

FINALE LIGURE Pensione Villa Francesca famigliare. Giugno L. 40/45 mila, luglio L. 50/53 mila, agosto L. 56/65 mila. Tel. 019 691.309.

IGEA MARINA Hotel Mazzotti tel. 0541 331.855, centrale, isola pedonale, parcheggio privato, animazione, menù a scelta carne pesce. Speciale giugno L. 45 mila, bambini 50%, luglio L. 53 mila.

JESOLO (Va) Hotel Pigalle *** 20 mt mare: piscina, camere servizi, balcone, telefono, servizi, spiaggia inclusi. Ristorante climatizzato, colazione buffet, ampia scelta menù. Pensione completa da L. 63 mila, bimbi 1/8 anni 100%, 8/12 anni 50%. Telefonare 0421 971.617 - fax 972.130.

LIDO SAVIO (Mare Maritima) hotel Oldriver un angolo di paradiso sul mare camere con bagno, balcone vista mare, menù carne/pesce, giugno/settembre L. 44 mila, luglio L. 52 mila, agosto L. 59/57 mila, sconto bambini. Tel. 0544 949.105.

LIMONE PIEMONTE Hotel 3 Amis, piscina, sala giochi, posizione [illegible], promozionale: ogni 2 adulti 1 bambino fino a 10 anni paga L. 10 mila [illegible] completa. Tel. 0171 928.175.

RICCIONE Hotel Nord [illegible] vista mare, cucina casalinga, camere servizi balcone Tv. Bassa L. 41 mila/45 mila, alta intermediatici. Telefonare allo 0541 646.494.

RIMINI Hotel Azzurra centralissimo mare conduzione familiare cucina [illegible] dei proprietari giugno L. 42 mila, luglio L. 45/50 mila, agosto L. 65 mila. Telefonare 0541 380.704.

RIMINI Miramare Hotel Mediterraneo. Telefonare allo 0541 372.105, 30 mt mare, [illegible] Tv, cassaforte, telefono, servizi, balcone, sale climatizzate, ascensore, parcheggio, garage, [illegible]. Specialità pesce. Giugno L. 47 mila/50 mila, luglio L. 57 mila/60 mila.

RIMINI Rivazzurra Hotel Eureka vicino mare, cucina curata. Pensione completa L. 44 [illegible]. Tel. [illegible].

RIMINI Sangiuliano Mare Pensione Artigiana tel. 0541 27.341, veramente sul mare, camere servizi, giardino, parcheggio. Giugno L. 36/38 mila, luglio L. 43 mila. Pensione completa.

RIMINI Viserba Hotel Cicchini [illegible] mare completamente rimodernato aria condizionata camere bagno, telefono, parcheggio cucina familiare. Giugno L. 39 mila luglio L. 48 mila. Tel. 0541 733.306.

RIMINI Viserba Hotel Hesperia sul mare familiare [illegible] con bagno, cucina casalinga. Giugno settembre L. 37 mila, luglio L. 46 mila. Tel. 0541 732.900.

RIMINI Viserba Hotel Parco Verde *** moderno, tranquillo, aria condizionata, ampio giardino, parcheggio, camere Tv, telefono, menù a scelta, buffets, intrattenimenti musicali. Giugno L. 49 mila/56 mila, luglio L. 66 mila, agosto L. 77 mila. Sconto bambini. Tel. 0541 738.217.

RIMINI Viserbella Hotel Rossini vicino mare, parcheggio, ascensore [illegible] servizi, cucina casalinga, colazione buffet. Giugno L. 39/42 mila, luglio L. 48 mila, sconto bambini. Tel. 0541 721.063.

S. MAURO Mare Hotel [illegible] 50 mt mare, rinnovato, nuovissimo camere, autoparco. Cucina curata, buffets. Bassa L. 46 mila/50 mila, alta L. 66/75 mila, sconto bambini 20-50%. Tel. 0541 346.476.

MATRIMONIALI 11

AGENZIA matrimoniale 'Dafne' il modo più sicuro e originale per incontrarsi e innamorarsi. Personale specializzato, assoluta serietà, ambiente accogliente e professionale. Tel. 642.442.

AGENZIA [illegible] Twin Club per vedere, scegliere, incontrare tramite video. Via Cernaia 14. Tel. 562.0650.

CENTRO AGENZIE MATRIMONIALI ASSOCIATE E AUTORIZZATE [illegible] del giusto incontro nell'assoluta serietà. Amicizie, matrimoni. Via Giuseppe Giusti 8, angolo corso Vinzaglio, Torino. Telefonare allo 011 561.1055.

DONNANE signora sola semplice carina alta 1,70 aspetto giovanile benestante cerca signore 58/60enne uguali requisiti, scopo matrimonio. Gradito telefono. Scrivere: Publikompass 5113 - 10100 Torino.

PROFESSIONISTA 38enne laureato single sposerebbe fanciulla carina. Scrivere: Publikompass 7340 - 10100 Torino.

PUNTO DUE, studio matrimoniale autorizzato. Per chi è solo ed è stanco di esserlo. Telefonare al numero 011 593.060.

VEDOVO 74enne giovanile senza figli sposerebbesi. Scrivere: Publikompass 7341 - 10100 Torino.

32 ANNI divorziata bella presenza allegra e comprensiva cerca compagno serio amante della famiglia scopo matrimonio. Scrivere fermo posta Alberi patente auto TO3444761k.

32ENNE seria laureata sani principi graziosa conoscerebbe uomo libero pari requisiti scopo matrimonio. Scrivere: Publikompass 7330 - 10100 Torino.

34 ANNI separata fino, sensibile, senza figli conoscerebbe compagno ovunque residente scopo matrimonio. Scrivere fermo posta Cuneo centrale C.I. [illegible].

76ENNE vedovo, giovanile, [illegible] presenza, benestante, conoscerebbe vedova 62/65enne bella presenza, sola, libera impegni familiari, non fumatrice, scopo matrimonio. Gradito telefono. Scrivere: Publikompass 8475 - 10100 Torino.

VARIE 12

A.A. [illegible] M.C. 334.832 acquista [illegible], argenteria, monete, gioielli, massimi prezzi. Corso Peschiera 163, Torino.

A. ALMA GIOIELLI compra [illegible] argenteria monete preziosi francobolli [illegible] massimo. Tel. [illegible] via Tripoli 85.

A. OREFICERIA [illegible] acquista oro argenteria monete preziosi alla [illegible]. Via Madama Cristina 82. Tel. 650.2212.

AVETE antichità, dipinti, soprammobili ecc. da vendere? C'è l'Iar Piemonte Istituto Vendite. Realizzo immediato. Tel. 011 482.822 - 485.338.

SOCIETA' Impex cerca [illegible] macchine montaggi [illegible] tubolarie e carpenteria da eseguirsi nel mese di agosto '96. Tel. 546.293.

SE HAI DECISO
DI SMETTERE DI FUMARE,
METTICI
UNA CROCE SOPRA.

Vuoi proprio smettere? O stai cercando di ridurre il numero di sigarette?

Entra nella farmacia che espone questo simbolo verde e lasciati consigliare da un esperto. Nei momenti difficili (ansia, nervosismo, irritabilità, difficoltà di concentrazione) c'è una soluzione efficace: il metodo Nicorette.

Le gomme ed i cerotti Nicorette, rilasciando dosi controllate di nicotina, abituano l'organismo all'assenza del fumo ed aiutano i fumatori a mantenere i loro buoni propositi.

NICORETTE. PER UNA AUTOMEDICAZIONE RESPONSABILE.

CARLO ERBA OTC
Gruppo Pharmacia & Upjohn

Chiedi consiglio al tuo farmacista.

E' un medicinale per la riduzione della dipendenza da fumo. Leggere attentamente il foglio illustrativo e con particolare riguardo le controindicazioni. Evitare il fumo durante il trattamento. Non va usato nei cardiopatici, nelle donne in gravidanza o in allattamento. Aut. Min. San. n° 454.